EDICION DE 22 PAGINAS
PRECIO EN TODO EL PAIS, 30 CENTAVOS

LA NACION

AÑO X
SUSCRICION: Por un año, $ 90.— Por 6 meses, $ 48.— Por 3 meses, $ 26.— Por un año, extranjero, $ 150
SANTIAGO DE CHILE, SABADO 11 DE SETIEMBRE DE 1926
TELEFONO INGLES 3113 - 3114 AGUSTINAS 1253 - 1269
Núm. 3,527

Prepárese para admirar en breve
"La Hija de Israel"

EL GRAN TORNEO DE AVIACION EN «EL BOSQUE»

SE INICIARA A LAS 2 P. M. DE HOY, CON ASISTENCIA DEL PRESIDENTE DE LA REPUBLICA, MINISTROS DE ESTADO, CUERPO DIPLOMATICO Y ALTAS AUTORIDADES MILITARES Y CIVILES.—PROGRAMA COMPLETO DEL INTERESANTE FESTIVAL

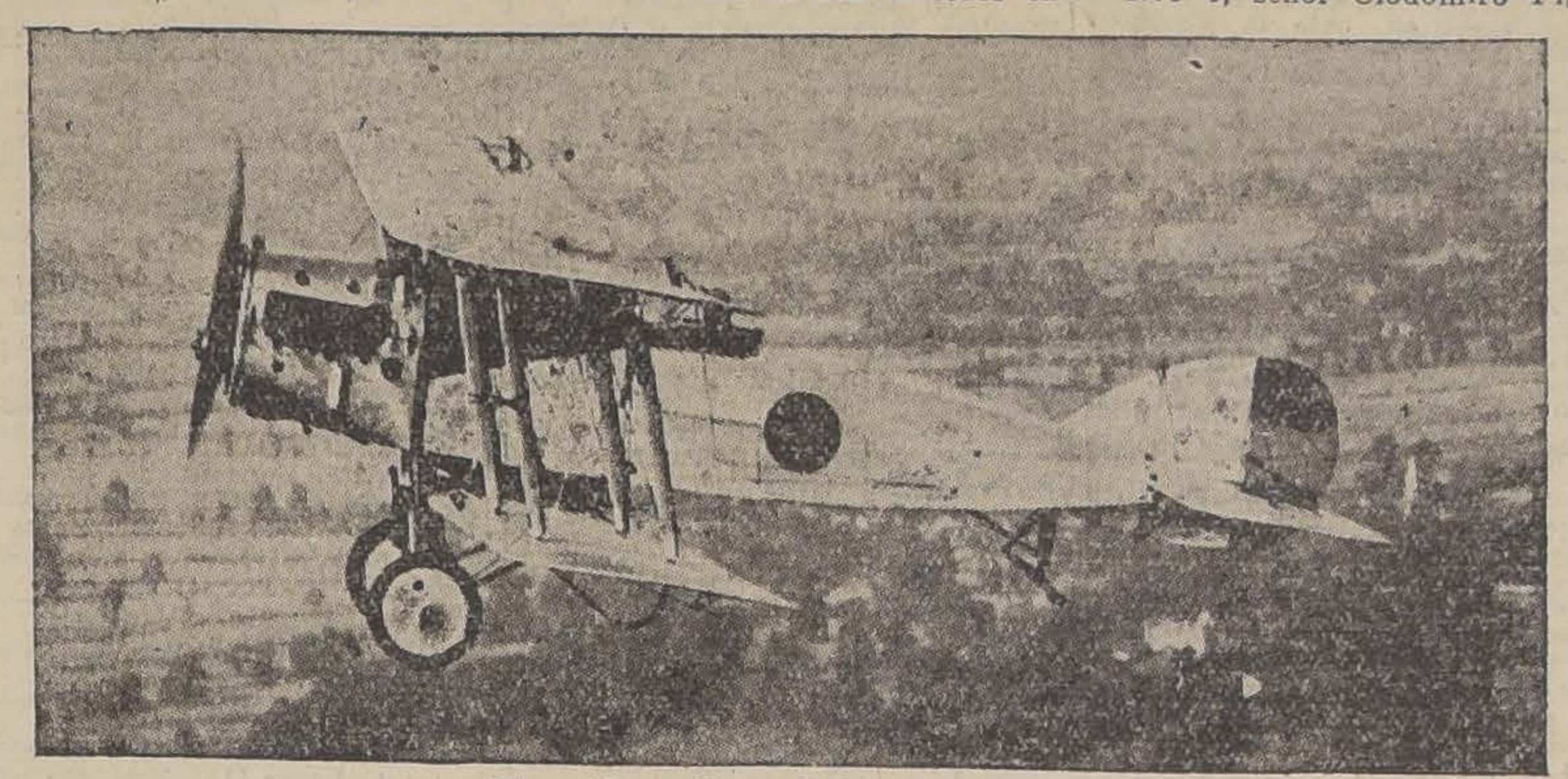
El avión militar Bristol Figther

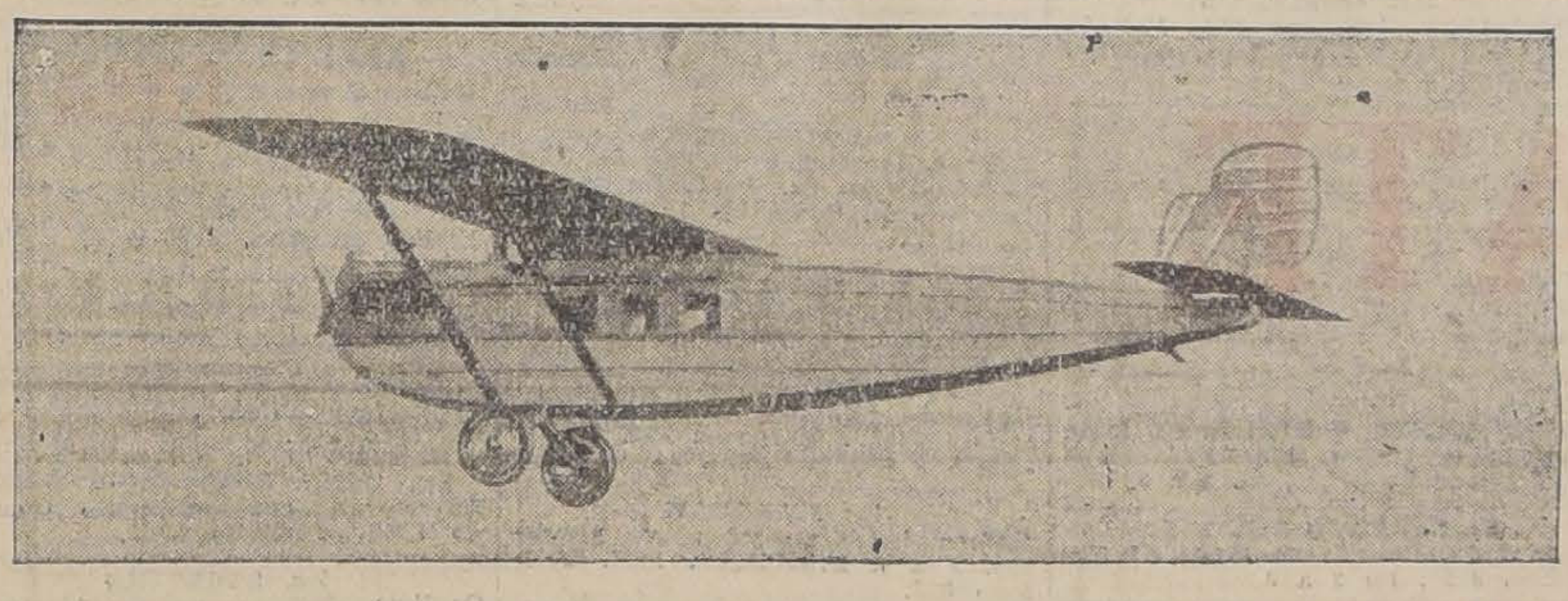
El avión comercial "Dernier-Merkur", que conserva siete records mundiales establecidos en Duebendorf (Suiza), por los pilotos Mittelholzer y Zinamair

En todos nuestros círculos ha despertado entusiasmo el gran festival que el Aero Club de Chile ha organizado para la tarde de hoy en el Aeródromo de El Bosque, con participación de pilotos militares y civiles.

La aviación civil iniciará hoy sus labores oficiales bajo muy buenos auspicios, con el concurso unánime de la colectividad.

La presencia del Presidente de la República, Ministros de Estado, Cuerpo Diplomático, altas autoridades civiles y militares, dará oportunidad a la Dirección de las Fuerzas Aéreas de presentar al primer magistrado una revista de parte de las máquinas aéreas en actual servicio.

Nuestros aviadores militares, por disposición de la Dirección General de Aeronáutica, harán una presentación de vuelos combinados, ejercicios de tiro sobre blancos terrestres, simulacros de combate, bombardeo aéreo, vuelos de alta escuela, estudios y práctica, contribuyendo en esta forma a dar mayor brillo al festival.

Programa de la reunión

Damos a continuación el orden en que se desarrollará el programa:

PRIMERA PARTE

Prueba de aterrizaje. — Esta prueba consistirá en aterrizar en un círculo de 50 metros de diámetro.

El círculo se representará por una línea blanca hecha con carburo y el centro estará marcado con un pequeño círculo de un metro de diámetro y de color blanco.

Condiciones de la prueba.—Tomarán parte cinco máquinas llevando cada una de ellas su número de orden.

Partida. — A las 2 P. M. se pondrán en marcha los aviones y la persona encargada del control del aeródromo ordenará la partida de las máquinas.

Cada máquina iniciará su prueba una vez que haya aterrizado la anterior y haya vuelto a su sitio de partida.

El descenso será a voluntad, es decir haciendo parar el motor o manteniéndolo a ralentí; pero no deberá hacerse funcionar el motor una vez que las ruedas hayan tocado tierra.

Se considerará ganador a aquel piloto que haya logrado colocar su máquina en el centro del círculo o más cerca de éste.

Pilotos, máquinas y orden de largada.—N.o 1, señor Salvador Sanfuentes, máquina Curtiss, J. N., de 90 H. P.

N.o 2, señor Federico Helfman, máquina Curtiss Standard de 160 H. P.

N.o 3, señor Emilio Etchegaray, máquina Curtiss J. N., de 160 H. P.

N.o 4, señor César Copetta, máquina Caudron, de 70 H. P.

N.o 5, señor Eduardo Deckert, máquina Morane Saulniers, de 110 H. P.

N.o 6, señor Clodomiro Figueroa, máquina S. V. A., 220 H. P.

SEGUNDA PARTE

Caza de globos.—En esta prueba tomarán parte 4 máquinas.

Las máquinas formarán en tierra y se pondrán en funciones sus motores con el objeto de estar listas para partir en el momento en que reciba el piloto la orden que dará el comisario de control del aeródromo.

Cada avión llevará su número de orden correspondiente, el cual irá colocado en partes visibles de la máquina. Se indicará el punto más conveniente para lanzar el globo, el cual dependerá de la dirección del viento. Tres minutos después de ser lanzado el primer globo, se lanzará el segundo. Cinco minutos más tarde se dará por terminada la prueba, debiendo entonces aterrizar el avión o sea después de un tiempo total de 8 minutos. Ganará en esta prueba aquel piloto que después de haber cumplido con todos los requisitos exigidos, logre haber tenido más éxito en la caza del globo.

En el caso de que ninguno de los pilotos haya cazado el globo, el jurado juzgará las intenciones y calidad de las maniobras que caracterizaron a los distintos pilotos que actuaron en la prueba.

Se largará el globo una vez que la máquina haya alcanzado la altura aproximada de 100 metros.

Prueba "Caza de globos".—Tomarán parte los pilotos con los números de orden indicados en la prueba anterior.

TERCERA PARTE

Carrera de aviones. — Esta prueba consistirá en una carrera comprendida entre el aeródromo de El Bosque, Virgen del San Cristóbal y aeródromo El Bosque.

La comisión controladora de la carrera deberá indicar un punto determinado alrededor del cual han de efectuar el viraje los aviones en el caso de presentarse el viento en dirección tal que pueda ser motivo de alteración a la seguridad del tráfico de los aviones con respecto a la dirección que tiene el circuito de la carrera.

Para los efectos del handicap, los pilotos presentarán las características de sus aviones. Las máquinas llevarán números de orden bien visibles. La meta se indicará con una línea blanca que estará situada al través del aeródromo y al frente de las tribunas especiales.

Se nombrará cierto número de cronometradores que se encargarán de controlar esta prueba, colocándose por lo menos dos en la meta y dos en el cerro de San Cristóbal. Las máquinas formadas en tierra tendrán sus motores en función para que puedan partir inmediatamente que se les dé la orden de salida. Las máquinas saldrán con un intervalo de 30 segundos.

Pilotos, máquinas y orden de largada. — N.o 1, señor Salvador Sanfuentes, máquina Curtis J. N., de 90 H. P.

N.o 2, señor Federico Helfman, máquina Curtiss Standard, 160 H. P.

N.o 3, señor Emilio Etchegaray, máquina Curtiss J. N., 160 H. P.

N.o 4, señor César Copetta, máquina Caudron, de 70 H. P.

N.o 5, señor Eduardo Deckert, máquina Morane Saulniers, 110 H. P.

N.o 6, señor Clodomiro Figueroa, máquina S. V. A., de 220 H. P.

CUARTA PARTE
PRESENTACION HECHA POR EL SERVICIO AEREO

Esta prueba se compondrá de las siguientes partes:

a) Vuelos en formación, presentado por la Escuela de Aviación.

b) Tiro de avión contra blancos terrestres.

c) Bombardeo aéreo. Presentado por el Grupo Mixto N.o 3, señores oficiales del Grupo Mixto N.o 3, Capitán Andrés Soza, Capitán Francisco Lagreze, Capitán Osvaldo Acuña; Tenientes Humberto Zanelli y Julio Maldonado.

QUINTA PARTE
ACROBACIA AEREA

Tomarán parte los pilotos militares señores capitanes Alfredo Fuentes, Roberto Ewing, Marcial Arredondo, Alberto Vallejos, Emilio Bradenberg, Tenientes, Carlos Montecinos, Oscar Silva, José Jara y Mario Barros.

SEXTA PARTE
VUELOS CON PASAJEROS

y sorteo de vuelos de los programas, entradas a la cancha y boletos de autobuses.

El Comité Directivo del festival

Presidente honorario, señor don Carlos Ibánez del Campo, Ministro de la Guerra.

Director General, señor don Elías Velozo, Teniente Coronel, Director General de Aeronáutica Presidente Honorario del Aero Club de Chile.

Presidente, señor Don Raúl Edwards, Presidente del Aero Club de Chile.

JURADO

Mayor Merino, Capitán Magnan, Capitán Castro, Teniente Montecino, Doctor Vicuña, señores Luis Kappés y Raúl Hudson.

COMISION DE RECEPCION

Comandante señor E. Velozo, Mayor Merino, Capitán Magnan y el Directorio del Aero Club de Chile.

Cronometradores: Capitán Castro y don Raúl Hudson.

Director de vuelos: Capitán señor M. Vergara.

Director de tráfico: Capitán señor Florencio Gómez y cuatro señores oficiales.

Handicaper: Capitán señor Magnan.

Control San Cristóbal: Dos señores oficiales de la Escuela de Aviación.

Boleterías

A fin de evitar aglomeraciones, desde las 12.30 P. M. habrán tres boleterías en Alameda esquina de San Diego.

En "El Bosque" habrá cinco boleterías en la puerta Norte y tres en la Sur.

El precio de las localidades

El valor de las localidades es de cinco pesos por auto, incluso el conductor; dos pesos por persona y un peso los niños.

Los oficiales, cadetes uniformados, tropas en formación, periodistas con sus carnets, boy-scouts uniformados y los socios del Aero Club que lleven sus escarapelas, tendrán libre acceso.

Las personas y familias invitadas tendrán su entrada por la puerta principal (sur) del Aeródromo.

Servicio de movilización

La Asociación Central de Autobuses dispondrá que un servicio especial de autobuses movilice el público a la cancha.

Se filmará una película

Nuestros cinematografistas están preparando su material a fin de filmar interesantes películas de esta fiesta aeronáutica, que desde muchos años no habíamos tenido oportunidad de presenciar, filmándose aquellos momentos más interesantes de los vuelos, la concurrencia, las familias asistentes y diversos aspectos de la fiesta.

Esta película será exhibida en los pueblos de todo el país como un aliciente a la cooperación que todo chileno debe prestar a la aviación civil.

VEEDOL
VEEDOL
MEDIUM

PROTEJA SU MOTOR
usando los lubricantes

Que resisten las más altas temperaturas.
ESPECIALES PARA AVIONES Y AUTOMOVILES
AGENTES:
SPOERER, PEREZ y Cía. Ltda.
AGUSTINAS 1177 —— CASILLA 774

Festival de Aviación
Entradas:
AUTOS.... $ 5.00
GENERAL... $ 2.00
NIÑOS..... $ 1.00

¿QUIERE LLEGAR A «EL BOSQUE» CON COMODIDAD Y RAPIDEZ?
Vaya donde ORREGO y le dará un espléndido consejo
Alameda Esq. Gálvez

Polarine
FOR MOTOR LUBRICATION
ACEITE ESPECIAL PARA AVIONES Y AUTOMOVILES
SAAVEDRA, BENARD y Cía. Ltda.
SOCIEDAD COMERCIAL

¿Es Usted Bueyón?
ARRIENDE UN FORDSON A ORREGO,
venda sus bueyes y habrá hecho un espléndido negocio.
ALAMEDA, ESQUINA GALVEZ

CAJA Crédito Popular
TEATINOS, ESQ MAPOCHO
PRESTAMOS sobre alhajas, ropas, objetos, pianos, al
1½ % Mensual
o sea, la mitad del interés de las agencias particulares
Horas de oficina:
De 9 a 5 sin INTERRUPCION.
14—S

BILLA
perfecto estado, véndese de ocasión. Tratar:
SERRANO 174
DE 10 A 12.
Set—10

HARINA LACTEADA CORTES
El único alimento completo para su guagua, científicamente preparado y enteramente fresco en el comercio.
Distribuidores: Teatinos 254.

MADRES: Si no podéis amamantar vuestro nene, usad la leche desecada:
DRYCO M. R
ES EL UNICO alimento similar a la leche materna.
Recomendado por las eminencias médicas mundiales.
En venta en todas las boticas del país, al precio de $ 7.50 el tarro de Valparaíso al Sur; y $ 8 de Coquimbo al Norte.
Base: leche desecada.
Distribuidores: **MORRISON & Co.—SANTIAGO Y VALPARAISO.**
Set—11

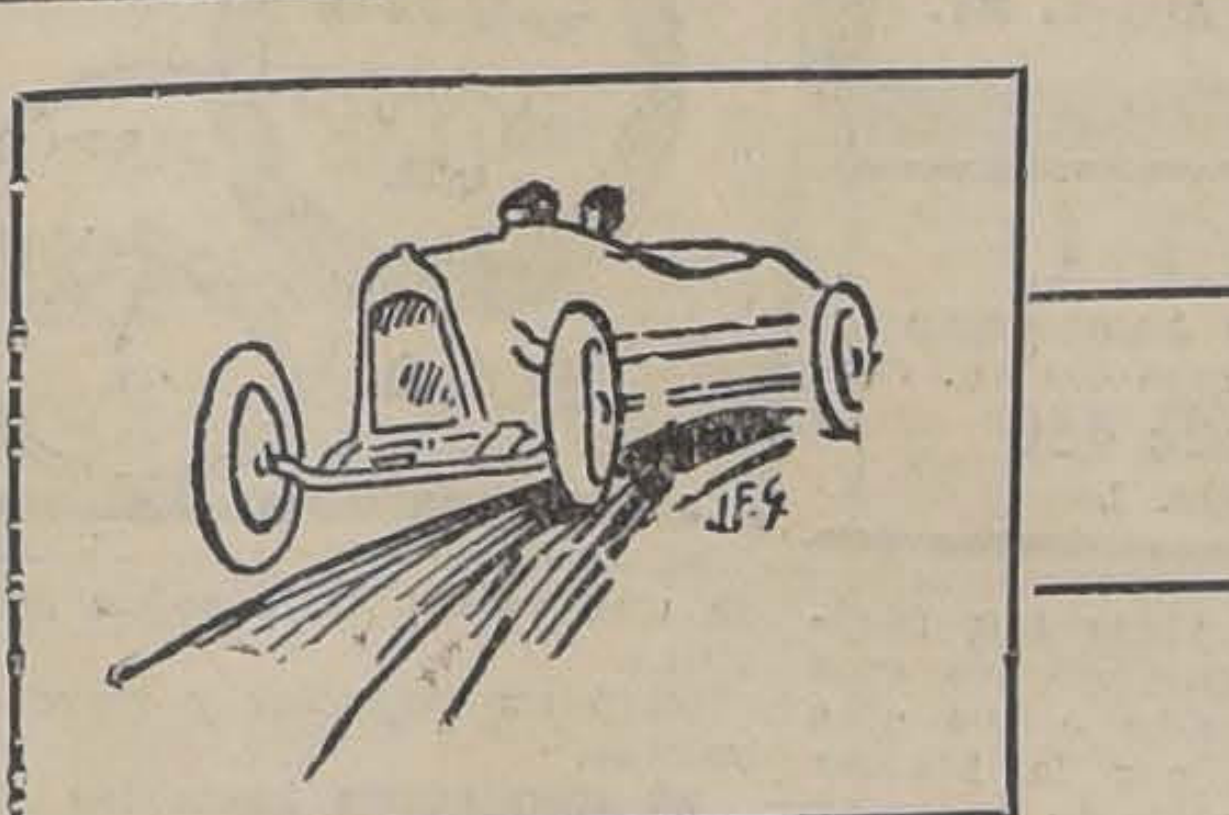

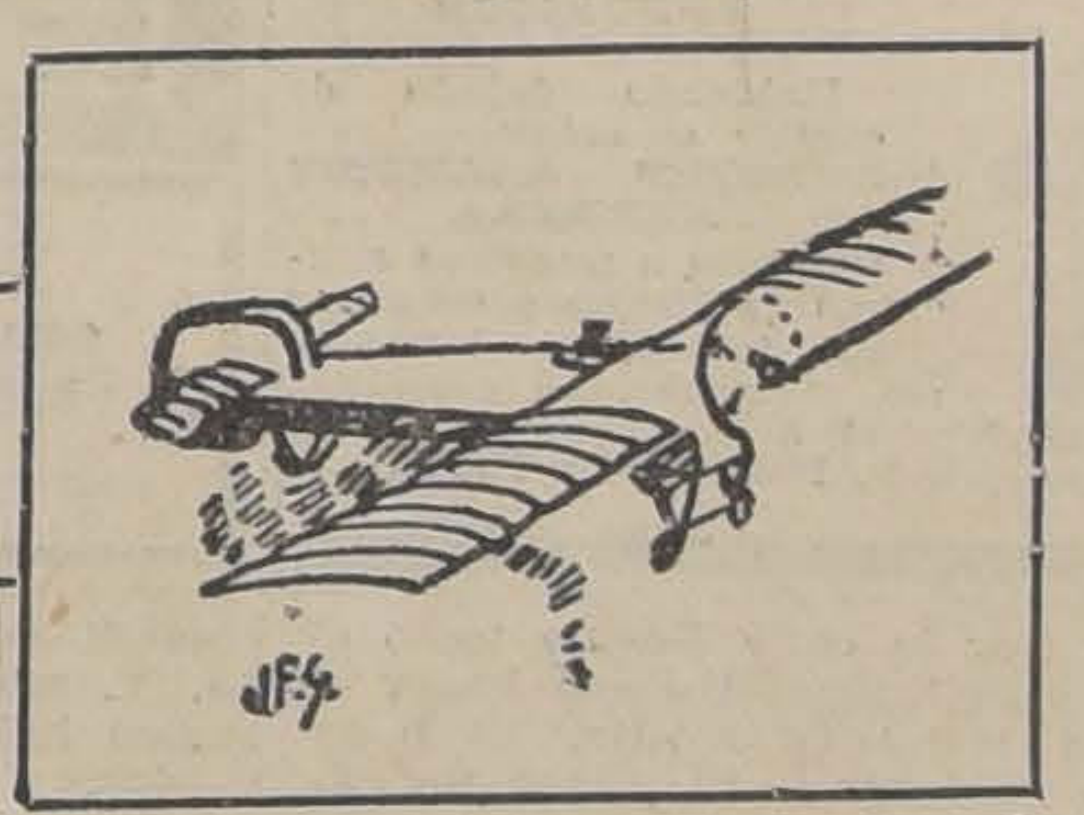

EN AVIACION Y EN AUTOMOVILISMO
HAVOLINE OIL
MANTIENE EL RECORD DE CALIDAD
VORWERK y Cía.
(Sección Autos)
UNICOS IMPORTADORES
HAVOLINE
—the power oil
INDIAN REFINING COMPANY, Incorporated

El próximo Miércoles 15
se efectuará la colecta pública a favor de las familias obreras de la región del carbón.
¡NO LE NIEGUE UD. SU AYUDA!

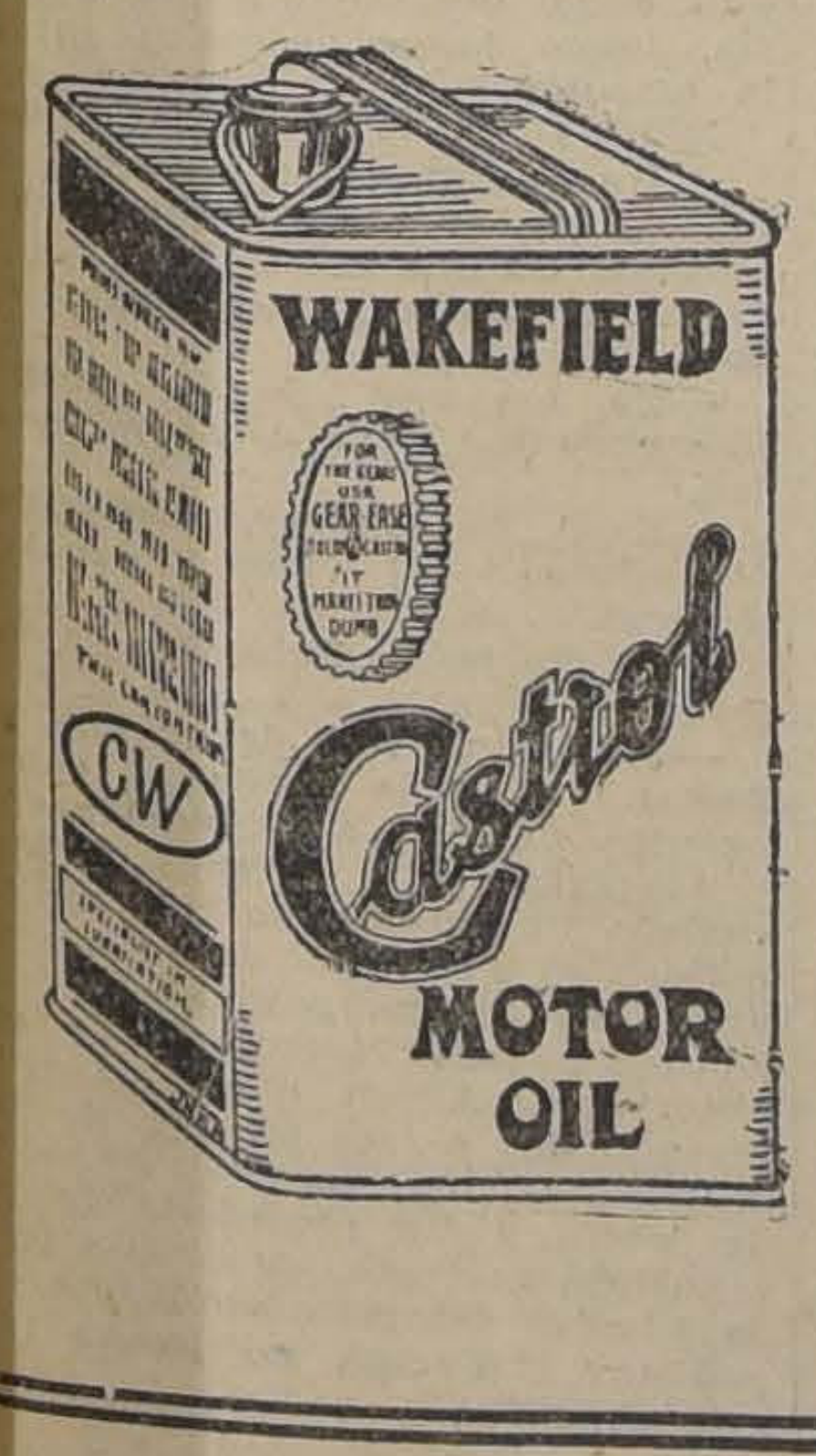

Castrol
M. R.
Aceites especiales para Automóviles y Motores de Aviación

"WICO"
Amarilla
La mejor Nafta para aviones y automóviles
West India Oil Co.
BANDERA 620 — Teléf. Inglés 2933

GUIA PROFESIONAL

ABOGADOS

ROBERTO CRUZ
Causas criminales. Morandé 440.

LUIS ALBERTO CASTRO
Morandé 291. Oficina 54.

CLARO Y CIA.
Oficina en Santiago. Morandé N.o 231. Teléfono N.o 2355. Casilla N.o 1867. Oficina en Valparaíso, Prat N.o 183. Teléfono aut. N.o 2928. Casilla N.o 1928.

FEDERICO DUNCKER BIGGS
Huérfanos 833, altos Banco Germánico. Teléfono 295. Casilla 295.

LADISLAO ERRAZURIZ
LUIS QUINTEROS T.
Amunátegui 301. Teléfono 638.

FERNANDO GUZMAN VERGARA
Agustinas 1148. Oficina 27. Teléfono 3687.

HECTOR ARNALDO GUERRA
Causas civiles y criminales. Galería Alessandri 24. Teléfono 4352.

OSVALDO HEVIA
Morandé N.o 244. Casilla 1831.

RAMON SEGUNDO JIMENEZ
Abogado: Galería Alessandri 17.

BERNARDINO LEIVA
OTTMAR STEGMAIER
Bandera N.o 537. Casilla 3068.

MANUEL MERINO ESQUIVEL
Agustinas 1116. Teléfono 2077. .30.
silla 2407. De 10 a 12 y 4.30

NTT

NICOLAS MARAMBIO 9. Asun-
San Antonio 570. Casilla e mineros.
tos civiles, especialm

VICENTE MO OS GAETE
eléfono 2110. De
Agustinas 1148,
11 a 12 y 5

RO ATO DE PETRIS
Galería essandri 25. Teléfono 156.
Casill 4044.

ANTONIO PLANET O.
Especialmente cuestiones comerciales. Estudio Estado 91. Casilla 4034. Teléfono 1137.

LUIS MANUEL RODRIGUEZ
Amunátegui 225. Casilla 2070.

ANIBAL ROGEL ARRIZAGA
LUIS MORALES EUAZNABAR
Abogados. Bandera 552. Casilla 2996. Teléfono 2177.

SALAS ROMO HNOS.
LUIS Y VICTOR SALAS ROMO
Compañía 1325. Teléfono 1527. Casilla 2231.

JAVIER MARIA SILVA
Abogado
Bandera N.o 260

HUBERTO SALGADO
Criminalista. Causas civiles, nulidades matrimonios. Anticipa fondos. San Pablo 1417.

LISANDRO SANTELICES
Abogado: Bandera 260. Oficina altos Banco Nacional. Teléfono 831.

EMILIO TAGLE RODRIGUEZ
Asuntos comerciales y mineros, Bolsa Comercio. Of. 114. Teléfono 2018.

HUMBERTO YAÑEZ VELASCO
Morandé 322. Teléfono 1614.

MEDICOS

Dr. ALCAINO
Estudios Europa. Oídos, nariz, garganta, vías lacrimales. 3 a 6. Dieciocho 314. Teléfono 257.

Dra. MARIA ARCAYA
Médico Hospital de Niños Manuel Arriarán. Consultas de 3 a 5. Menos Miércoles. Delicias 1171.

Dr. ARTURO ALBERTZ
Enfermedades señoras. San Antonio 375. De 3 a 4. Teléfono 4026.

Dr. CARLOS D. AGUIRRE
Especial vías urinarias, venéreas, sífilis. Carmen 191. De 1 a 5.

Dr. AMENABAR OSSA
Oculista 14 años. Europa, 2 años, médico director Hospital Ojos Condado Stanford (Inglaterra). 21 de Mayo 578. De 2 a 4. Teléfono 602.

Dr. LEONCIO ANDRADE
Medicina general. San Diego N.o 31. De 3 a 5. Teléfono 4528.

Dr. ARNELLO
Cirugía, anestesia general, venéreas. García Reyes 17. De 12 a 3. Hospital San Vicente 4-6.

Dr. ITALO ALESSANDRINI
Cirugía y ginecología, 1 a 4. Merced 322. Teléfono 3555.

Dr. AYALA
Medicina interna, Aplicaciones, Radio Potens. Amunátegui 260. Consultas de 2 a 4

DR. ARIZTIA
Niños. Estudios Europa. Teatinos 254. 2-4 1|2. Domicilio: Agustinas 1319. Teléfono 1773.

Dr. BUNSTER
Ayudante clínica ginecológica. Cirugía. Enfermedades señoras. Ultramicroscopía. S. Rosa 86. 2 a 3 1|2.

Dr. BORQUEZ SILVA
Estudio Europa. Pulmón, corazón, estómago, intestinos. Rayos X. 3 a 6. Arturo Prat 80. Teléfono 19 Matadero.

Dr. RIFO BUSTOS rna.
Estudios Europa. Medicina tóma-
Preferentemente corazón guez 26.
go. De 2 a 5. Manuel R

Dr. BISQ Moneda 850.
Vías urinarias, sif eléfono 953.
3 a 6. Casilla 25

KONFMANN
Dr. Europa. Ayudante clí-
Estudios ica Hospital San Vicen-
nica quia. Enfermedades señoras.
te. Cl. 2 a 5. Cifuegos 68. Te-
Vené 3457.
léf

Dr. RAMON BRIONES C.
Cirugía. Enfermedades señoras. Catedral 1165, 5.o piso, de 5-6. Residente Hosp. San Vicente, 2-4.

Dr. BEAUMONT
Hospital Salvador. Cirugía. Ginecología. 3-5. Merced 315.

Dr. BULNES
Medicina interna, especialmente pulmón, Rayos X. De 3 a 4. Compañía 1378. Teléfono 98, Palma.

Dr. BRAGA CASTILLO
Regresó Europa. Rayos X. Medicina general, niños; 9 a 10 y de 1.30 a 4.30. Merced 136. Teléfono N.o 1893.

Dr. BARRENECHEA
Oculista. Especialidad oídos, nariz, garganta. Huérfanos 801. Regresó. De 9 a 12 y 3 a 6.

Dr. BARAÑAO GAZMURI
Ayudante ginecología. Hospital Salvador. Cirugía. Enfermedades señoras, Sífilis. Rosas 1627. De 3 a 5.

Dr. MARIANO BAHAMONDE RUIZ
Cirugía, Ginecología. 4 a 6. Vicuña Mackenna 38.

Dr. ALEJANDRO BRAVO G.
Cirugía general. Medicina aparato digestivo. Compañía 2165. Teléfono 4073. De 1 a 3. (Llamados nocturnos).

Dr. SANTIAGO B RENECHEA
Oculista. Ahumada 11. Consultas: 2 a 5.

LABORATORIO CLINICO
Dr. Héctor Corona T.
Delicias 938, frente Ahumada
Exámenes uímicos, bacteriológicos. Diagnósticos sífilis, blenorragia, tuberculosis, etc., autovacunas.—Teléfono 3695.

Dr. CASTAÑEDA IGLESIAS
Ex-médico Hospital Niños. Compañía 1839. Teléfono 254. 1.30 a 3.30.

Dr. HECTOR CORONA T.
Bronquios, pulmón. Asma. Delicias 938, frente Ahumada. 1 a 3 y 4 a 6. Teléfono 3695.

Dr. ALDO CONTRUCCI
Estudios Europa. Medicina interna. Sífilis. Nataniel 142. 2.30 a 4.30. Jefe clínica profesor Brockmann. Teléfono 3240.

Dr. EDUARDO CRUZ COKE S.
Ausente en Europa.

Dr. LEONIDAS CORONA T.
ESTUDIOS EN EUROPA
Laboratorio clínico instalado desde su fundación en 1915 en Delicias 868, frente a Estado.

Dr. LEON CHONCHOL
Medicina general. Rayos X. Sífilis, piel, venéreas, Gálvez 61. 2 a 5. 2 a 5.

Dr. EDUARDO DE RAMON
Profesor Extraordinario Ginecología. Estudios Europa. Cirugía, señoras, partos, 2 a 4. Agustinas 1606. Teléfono 3623.

Dr. CASTAÑON
Medicina interna. Especialmente pulmón. Pneumotórax. 2 a 4. Claras 457. Teléfono 3642.

Dra. JUANA DIAZ MUÑOZ
Especialista enfermedades señoras y niños; 2 a 4. Claras 346. Teléfono 4908.

Dr. IGNACIO DIAZ MUÑOZ
3 a 6. Bandera 574. Teléfono 34
Medicina general. Vías urinaria

DOCTOR DAUBAS as.
Medicina interna, sífilis,
Huérfanos 1880.

EST
Dr. DRECKMAN Consultas:
Medicina general, eléfono 1448.
Catedral 1165. 2 a **DONOSO**

Dr. RIC Regresó Europa.
Corazón, pu stinas 619.
2.30 a 4.30

Dr. DIMITSTEIN
inas 1398, esquina Teati-
Rayos X. Corazón, pulmón,
tómago e hígado. 1 a 4. Teléfono 3848. Domicilio: Rosales 1656, entre Castro y Dieciocho.

DOCTOR ESPINA
Rayos X. Estudios Europa. Teléfono 2102. 1 1|2-4. San Martín 372.

Dr. ESPILDORA LUQUE
Oculista. Estudios Europa. De 3 a 6. Delicias 416.

INSTITUTO DE SALUD
Sant'ago-Cisterna
Sanatorio par enfermedades nerviosas y mentales, bajo la dirección del Dr. Fontecilla, profesor de Psiquiatría en la Escuela de Medicina. Delicias 1626.

Dr. FUENZALIDA BRAVO
Niños, Merced 560. Teléfono 1721. 2 a 4.

Dr. FUENZALIDA CORREA
Cirugía señoras, partos, 3-4. Huérfanos 745. Teléfono 466.

Profesor Doctor FONTECILLA
Regresó Europa. Delicias 1626. — Rayos X, pulmón, nervios. 2 a 5.

Dr. Carlos Garcés B.
Delicias 1276. Teléfono 3747. Exámenes químicos, bacteriológicos. Reacción Wasserman. Medicina interna. 3 a 6.

Dr. RICARDO GUNTHER
Ayudante clínica, ginecología. Partos. enfermedades señoras, aplicaciones diatermia. Av. España 696. De 2 a 4. Teléfono 253. Parque.

DOCTOR
GIANELLI
ESTUDIOS EUROPA
SIFILIS PIEL VIAS URINARIAS
21 de MAYO 562
CONSULTA de 2 a 6.

Dr. VICTOR M. GAZITUA
Partos, enfermedades de señoras.— Trasladóse Ag tinas 586. De 2 a 4. Teléfono

Dr. GREENE
Cirugía y Ginecología. París 809. 2 a 4. Teléfono 2869.

Dra. ANDREA GONZALEZ NOLLE
Estudios Europa. Señoras y niños. Riquelme 317, esquina Huérfanos, 2 a 5, menos Lunes y Sábados.

Dr. GLEISNER
Trasladóse, Cochrane 114. Pulmón, corazón, hígado, intestinos, sífilis, 3 a 5. Casilla 2664.

Dr. ANIBAL GREZ
Oídos, nariz, garganta. De 1.30 a 3.30. Merced 324. Teléfono 4519.

Dr. GONZALEZ H.
Estómago, intestinos, hígado, obesidad, reumatismo, diabetes; pulmones y riñones. 1 a 3. Ejército 644.

Dr. ARNOLD GORGEWSKY
Médico Jefe policlínico. Medicina interna. Hospital San Juan de Dios. Pulmón, estómago, hígado, instestinos. Rayos X. Brasil 53. 2 a 5.

Dr. GUSTAVO GIE N L.
Cirugía, Ginecología. Brasil 32. Teléfono 3126. De 2 a 3.

Dr. LEONARDO GUZMAN
Estudios en Europa y Estados Unidos
Cirugía. Enfermedades de señoras. 2 a 4 P. M. Miraflores 460.

Dr. CARLOS HAUPT
Consultas 3 a 5. Compañía 1331.

Dr. HERRERA ROGER
Regresó Europa. Enfermedades niños. Delicias 2558. Teléfono 2679.

Dr. AGUSTIN INOSTROZA
Cirugía general, niños. Catedral 2851. Ausente en Europa. Teléfono 446. Estación.

Dr ERTO JARAMILLO
Ejér 1. Teléfono 142. Parque.

RAUL VENTURA JUNCA
ente Hospital Salvador. Me-
na interna. Rayos X. 4.30 a 6. Ri-
elme 140. Teléfono 3828 y 395.

INSTITUTO MEDICO
DE DIAGNOSTICO
Y TRATAMIENTO
MERCED 571
(Al lado de la Sociedad Médica)

RAYOS X y ELECTRICIDAD MEDICA.—Exámenes radioscópicos, radiografía y estereo-radiografías. Dirección técnica e informe diagnóstico del profesor Dr. **José Ducci K.**

Aparatos diversos de último modelo, que colaboran eficazmente en los tratamientos de diversas afecciones médicas, quirúrgicas y nerviosas.

ELECTRO CARDIOGRAMAS de grande amplitud.

LABORATORIO. Toda clase de exámenes químicos y microscópicos, preparación de sueros, vacunas, reacciones de Wassermann, diagnósticos de tifus, paratifus, etc., etc.

El establecimiento está a la disposición de toda persona que desee visitarlo, de 9 a 12 y de 2 a 6.

Dr. ARNULFO JOHOW
Estudios Europa. Cirugía y Ortopedia. Adultos, niños. 3 a 4. Santo Domingo 1523. Teléfono 1033.

Dr. KRUMBACH
Titulado en Chile, Alemania. Enfermedades señoras, partos, sífilis. 3—5, Huérfanos 1353. Teléfono 50. Los Leones.

INSTITUTO RADIOLOGICO
Dr. Adolfo Kaplan
Radioscopía, radiografía, radioterapia, aplicaciones radium. Estudios Europa y en Estados Unidos. Huérfanos 1466.

Dr. TEODORO LEIBLE
Enfermedades nerviosas. Medicina interna. Electricidad médica. De 3 a 6. Olivos 794.

Dr. H. LEA PLAZA
Estudios en Europa. Compañía N.o 2115. Consultas 3 a 6, conforme hora fija. Teléfono 3880.

Dr. LABRA LETELIER
Nariz, garganta, oídos, consultas de 2 a 5. Compañía 1361.

Dr. ARMANDO LEON I.
Cirugía. Compañía 1909. Martes, Jueves, Sábados. 1—3. Teléfono 3846.

Dr. LOIS
San Pablo 1236. Medicina general. vías urinarias. Sífilis. De 1 a 4.

Dr. LAVAL
Medicina interna. Lord Cochrane N.o 340. De 1.30 a 3.30.

Dr. J. MONTERO C.
Trasladóse Moneda 859. Medicina interna. Venéreas. 6-8.

Dr. OSCAR MELENDEZ
Medicina interna. Sífilis. Santo Domingo 1036. De 2 a 4; y 21 de Mayo 578, de 4 a 5. Teléfono 2831.

Dr. G. MORAGA FUENZALIDA
Enfermedades de niños. Ortopedia. Cochrane 118. Consultas 2.30 a 4. Teléfono 2804.

Dr. ITALO MARTINI Z.
Oculista. Estudios Europa. Ahumada 17. De 3 a 5.

Dr. MAHOTIERE
Médico Hospital San Juan de Dios. Estudios Europa. 1—4. Rayos X. Laboratorio. Compañía 1973. Teléfono 4483.

Dr. JUAN MARIN
Cirugía. Enfermedades venéreas. Teléfono 4051. Catedral 1165. De 3 a 5.

Dr. MUÑOZ VALENZUELA
Residente Hospital Niños. Tuberculosis infantil. Matucana 302. 3 a 4. Teléfono 442. Estación.

Dr. MALBRAN
Enfermedades mentales y nerviosas. 3 a 4. Providencia 1936. Teléfono 308.

Dr. MORALES VILLABLANCA
Piel, sífilis, venéreas, medicina general. Rayos ultra-violeta. 4 a 6. Merced 486.

Dr. JUAN MONTENEGRO M.
Enfermedades de niños. Luz ultravioleta. Compañía 1770. De 1 a 4.

Dr. MANUEL MORENO
Medicina general. Pulmón. Estómago. Neumatorax artificial. San Francisco 155. 2.30 a 4.30.

Dr. NECOCHEA
Delicias 117

Dr. H. NUÑEZ ZAMORA
Señoras, partos. 2 a 4. Matucana N.o 289. Teléfono 2.1. Estación.

Dr. ORREGO PUELMA
Medicina interna. Rayos ultra-violeta. 3.30 a 5.30. Amunátegui 268. Teléfono 1317.

Dr. LUIS OPAZO P.
Jefe Policlínico Niños. Compañía N.o 2807. Teléfono 48. Estación.

Dr. ALEJANDRO OLIVARES
Medicina interna. Corazón, estudio en Europa. Agustinas 726. De 2 a 5.

Dr. PANTOJA
Medicina interna. Corazón. Pulmón, Estómago. Sífilis—Delicias 1276. De 2 a 4.—Teléfono 3747.

Dr. ALBERTO PANATT
Pulmón, corazón, estómago, hígado. Rayos X, ultra violeta. Teléfono 1211. Delicias 1416. De 2 a 4.

Dr. MARCIAL PARADA S.
Oído, nariz, garganta. Agustinas 936. Teléfono 186, Ñuñoa. 3 1|2 a 6.

Dr. JULIO A. PAREDES
Especialmente enfermedadesc señoras. Medicina, cirugía. Brasil 47. De 2 a 4.

Dr. DAVID PULIDO
Enfermedades niños. Santo Domingo 1790. Teléfono 2152. De 1 a 3.

Dr. DANIEL PRIETO
Oculista
Estudios Europa. Compañía 1361. De 2 a 4. Teléfono 4359.

Dr. PRUNES
Estudios Europa. Piel, sífilis, venéreas. Santo Domingo 504. Casilla 2894.

Dr. LUIS QUIROGA
Medicina interna. 2 a 3.30. Catedral 1452. Teléfono 3760.

Dr. ALBERTO RAHAUSEN
Cirugía general. Compañía 2928. Teléfono 192. Estación. De 2 a 4.

Dra. FRESIA ROSAS DE BEHM
Señoras y niños. De 2 a 5. Ahumada 47.

Dr. CESAR RODRIGUEZ LEON
Medicina interna. Enfermedades de niños. Catedral 2607, 1 a 2 y Bascuñán Guerrero 1013. 4 a 5.

Dr. ROJAS CARVAJAL
Medicina interna. Pulmones, sistem nervioso. 2-4. Lira 35.

Dr. SCROGGIE
Especialidad enfermedades de niños. De 2 a 4. Rosas 1157. Teléfono 4583.

INSTITUTO M. T. SANITAS
AGUSTINAS 1955
Entre Cienfuegos y Brasil

Diagnóstico de Rayos X. Radioterapia profunda, (tumores, cáncer); aplicaciones de radium Luz Ultravioleta. Diatermia, etc.

LABORATORIO: Orina, expectoración, jugo gástrico, sangre.

Autovacunas de diferentes clases.

SANATORIO
Clínica particular, doctor Riveros. Medicina. Operaciones. Partos.— Matta 586.

Dr. ALBERTO SANTANDER
Estudios Europa. Medicina interna estómago, intestinos, Rayos X. Bandera 756 3 a 5.

HELLMUTH SIEVERS
Médico cirujano, jefe Gabinete Kinesiterapia. Instituto Educación Física. Morandé 742. 2 a 4. Domicilio: Molina 632.

Dr. CARLOS SEAMAN
Médico cirujano. 1.30 a 4. Delicias 225.

Dr. WALDEMAR SOMMER P.
Vías urinarias, sífilis, 3 a 6. Teléfono 4774. Santo Domingo 758.

Dr. MARCO A. SEPULVEDA R.
Laboratorio Clínico. Miraflores 450 Teléfono 233.

Dr. OTTO SCHWARZEMBERG
Enfermedades niños. Santo Domingo 1280. Teléfono 1033.

Dr. STOLTING
Oculista. Médico recibido Alemania, Chile. Moneda 627. De 3 a 5.

MANUEL TELLO C.
Médico cirujano. Consultas de 2 a 4. Moneda 1736.

Dr. TORRES TORRES
Jefe clínica, profesor Korner. Señoras y cirugía, 2 a 5. Delicias 261.

Dr. ISAURO TORRES
Enfermedades de niños. De 2 a 3. Huérfanos 2871-D.

Dr. J. M. VERGARA KELLER
Estudios Europa. Partos Ginecología. Agustinas 828. Teléfono 2855

Dr. VALDIVIESO GUZMAN
Médico cirujano
Medicina interna. San Antonio 128. Teléfono 4650, de 2 a 4. Chiloé 1971. De 5 a 6.

Dr. VIVES BRAVO
Enfermedades niños. Delicias 335 Teléfono 2895. Consultas 2-4.

Dr. G. E. VIDAL
Delicias 2552. Teléfono 245. Estación. De 2 a 4.

Dr. JAIME VIDAL OLTRA
Ausente en Europa.

Dr. VILLAGRA
Estudios Europa. Unicamente pulmón. Rayos X. Pneumotorax. Helioterapia. Dieciocho 437 A. 2-4.

Dr. VICUÑA HERBOSO
Ayudante clínica Prof. Prado Tagle, Hospital San Vicente. Medicina interna. Especialmente corazón. Rayos X. Martes Jueves, Sábados.— 2.30 a 4.30. Almirante Barroso 270. Teléfono 1053.

Dr. YUNGE
De 2 a 4. Agustinas 2940. Teléfono 287. Estación.

Dr. YAÑEZ G.
Estudios Europa. Piel, sífilis, venéreas. Merced 559. De 3 a 5. Casilla 618.

Dr. WEINSTEIN
Estudios Europa. Enfermedades de la piel, sífilis y venéreas. Radioterapia, luz ultra-violeta. Agustinas 1357. De 2 a 5.

Dr. WAUGH
914. Estudios Europa. Internas. 606. Venéreas. Sífilis. Wasserman. Compañía 1852. 2 a 4.30.

Dr. WIREN
Oídos, nariz, garganta. Compañía 1606. 2 a 5.

Pensionado "LAENNEC"
SAN JOSE DE MAIPO
Para enfermedades del Pulmón
Para ingresar al Establecimiento, dirigirse al
Dr. VEGA MACHER
Médico-Director
DELICIAS 274

DENTISTAS

Dr. ANGUITA
Especialista Piorrea. Estudios Philadelphia. Edificio Ariztía, piso 7.o

Dr. GUILLERMO AHUMADA
Claras 380. Plazuela Merced, 9 a 12 y 2 a 6. Teléfono 4101. Casilla 3206.

Dr. ADOLFO CHECHILNITZKY
Cirugía. Extracciones. Piorrea.— Echaurren 87.

Dr. CERDA LOPEZ
Ahumada 11. Teléfono 4221. Especialmente puentes, coronas. Extracciones, somnoformo.

Dr. CLODOMIRO CONTRERAS
San Antonio 451. Teléfono 3692 Horas de consultas. De 10 a 11 y d 3 a 6.

Dr. OSCAR BEZANILLA
Dentaduras de porcelana, base acero inoxidable. Sólidas, estéticas, livianas. Rosas 1210. Teléfono 455.

NINFA FUENTEALBA de F.
Cirujano-Dentista
Trasladóse, Maestranza 439.

ALBERTO GONZALEZ
Estudios Filadelfia. Extracciones rifíciles, indoloras. De 9 a 11.3 y de 3 a 7. Moneda 1061.

Dr. GALLARDO GONZALEZ
Estudios en Filadelfia. Consultas diurnas y nocturnas. Echaurren 26

CLINICA DENTAL
Dr. Moreno Olea, fundada con Dr. Valenzuela Basterrica 1917. Especialistas en cada sección. Mismo local fundación. Huérfanos 1616.

IDILIO LETELIER G.
Trasladóse: Alameda 3155. Altos.

Dr. A. LENG
Jefe Clínica Piorrea. Escuela Dental. De 2 a 6. Huérfanos 1616.

WESCESLAO MUÑOZ L.
Dentista. Tratamiento rápido. Extracciones sin dolor. San Diego 448.

ALFREDO MUÑOZ LOBOS
Extracciones sin dolor. Somnoformo. Puentes, placas. Compañía 1852. Teléfono 2779.

CARLOS H. ROJAS C.
Trasladóse Santa Rosa 92.

EDISON ROSEL
Cirujano dentista. Monjitas 728. De 9 a 12 y 2 a 7.

Dr. ENRIQUE
Ahumada 11. Teléfono

JOSE MARIA SAA
Solamente de 2 a 5—

Dr. DANIEL SIG
Cirujano dentista. Tr
dependencia 207.

Dr. C. VALENCIA
Operaciones indoloras.
Puentes y dentaduras. T

CONTADOR

PROFESOR VILLA
Enseña Contabilidad en
dase prospecto. Morand

ARQUITECT

EDUARDO TAS
Construcciones, trans
reparaciones. Bandera

MATRONAS

M. ARANGUI
Clínicas partos, precio
Consultas gratuitas. A
651.

MATRONA BECER
Franklin 1479. Partos,
inyecciones. Recibe pen

MATRONA BRA
Unicamente domicilio.
Mujica 20. Vicuña Mack

HUMILDE FIGUE
Trasladóse Matucana 71

MERCEDES DARRIG
Regresó extranjero, tra
mos adelantos. Partos
distinguida clientela pen
ticular, atendido médico
nos 2744.

A. GEISSE
Matrona diplomada Chil
pa. Ultimos adelantos,
dad primerizas, 1 a 3.
nio 148.

PASTORIZA E. DE
Recibe pensionistas, cur
yecciones. Lira 732.

MATRONA
Recibe pensionistas. C

ELENA DE PIZAR
Matrona masajista, ex-jef
dad. Maturana 790.

H. IZQUIERDO DE GA
García Reyes 869.

SARA OSORIO DE GO
Partos y curaciones. Rosa
1-4.

Mme. A. PRAGNA
Matrona francesa. 1 a 4.
cisco 364.

CARMELA ROMA
Servicio especial Matern
Isabel 315.

MATRONA MERCEDES
San Diego 930. Recibe e
da hora.

PENSIONADO PART
Partos, curaciones, pensi
Diego 956.

PENSIONADO PART
Partos desde 50 pesos
da hora. Carmen 19

PENSIONADO DE OBST
Señora Reyes, matrona
ta. Establecimiento mod
dido cirujanos especiali
tos. Esmeralda 636.

CARMELA TORO
Partos, asistencia toda
bo enfermas. Matucana

SOFIA VILLASE
Matrona
Turno permanente. Dorm
ponibles para enfermas de
Nataniel 826.

ANA G. VARGAS
Partos. Recibo pensioni
Americana 627. Teléfono
tación.

PENSIONADO SRA. VI
San Diego 87
Recibo enfermas partos
ses. Especialidad primeri
sulte precios. higiene co
Turno permanente.

MATERNIDAD PARTICU
PENSIONADO QUIRU
DEL Dr. FELIX VALLE
San Diego 37
Atención especial primeri
ciones ginecológicas, pulm
niños; lactantes, puericultu
filis. Consultas: 10 a 11
Atención permanente. Se
tetricia a cargo matrona
llaseca.

VARIOS

CLINICA ALAMEDA
Tratamiento sífilis, gono
sus complicaciones, amb
curaciones rápidas, métod
nos; 10 a 12; noche,
pitalización enfermos:

POMPAS FUNEBRES
EMPRESA ZENTENO
ESTADO 17 | DELICIAS 2584
TEL. 4275 | TEL. 524
LOS MEJORES SERVICIOS A LOS MAS BAJOS PRECIOS

DEFUNCION

Ha fallecido la señora
ROSA WAUGH DE VIOLLER
Sus restos serán sepultados hoy, privadamente, en el Cementerio General. —
La Familia

DEFUNCION
sociedad Española de Socorros Mutuos
Habiendo fallecido la socia, señora
MARIA ALONSO DE ROCA
ruégase a los miembros de esta institución, concurrir a sus funerales que se efectuarán hoy, a las 4 P. M.
Partirá el cortejo del Hospital Salvador, al Cementerio General — **La Comisión de Funerales y Mausoleo.**

DEFUNCION
Ha dejado de existir nuestro querido deudo
ABRAHAM MARDONES A.
Sus restos serán sepultados privadamente hoy. — **La Familia.**

DEFUNCION
Ha fallecido nuestra inolvidable tía
ELENA POUTAGS ESCOBAR
Sus restos serán sepultados a las 9.30. El cortejo saldrá de su casa habitación, San Bernardo, Covadonga 291. — **Sus sobrinos.**

DEFUNCION
Habiendo dejado de existir el señor
ENRIQUE ARANGUIZ HERRERA
rogamos a nuestros amigos se sirvan acompañar sus restos, al Cementerio General. El cortejo partirá hoy 11 a las 2 P. M., desde Independencia 1060. — **La Familia.**

DEFUNCION
Ha dejado de existir nuestra querida madre y abuelita, señora
CARMEN VERGARA v. de LUPPI
Sus restos serán sepultados hoy Sábado, a las 10 A. M.
El cortejo saldrá del Pensionado de San Borja. — **Carlos, Alberto, Germán y Oscar Luppi y Alfredo Bonnet.**

FONDO
GRASERO O JABONERO
de fierro inglés, para 300 ks., vendo.
Morandé 450
OFICINA 15

DEFUNCION
Ayer fueron sepultados privadamente los restos de la señora
TRINIDAD GONZALEZ MADRID
(Q. E. P. D.)
La Familia.

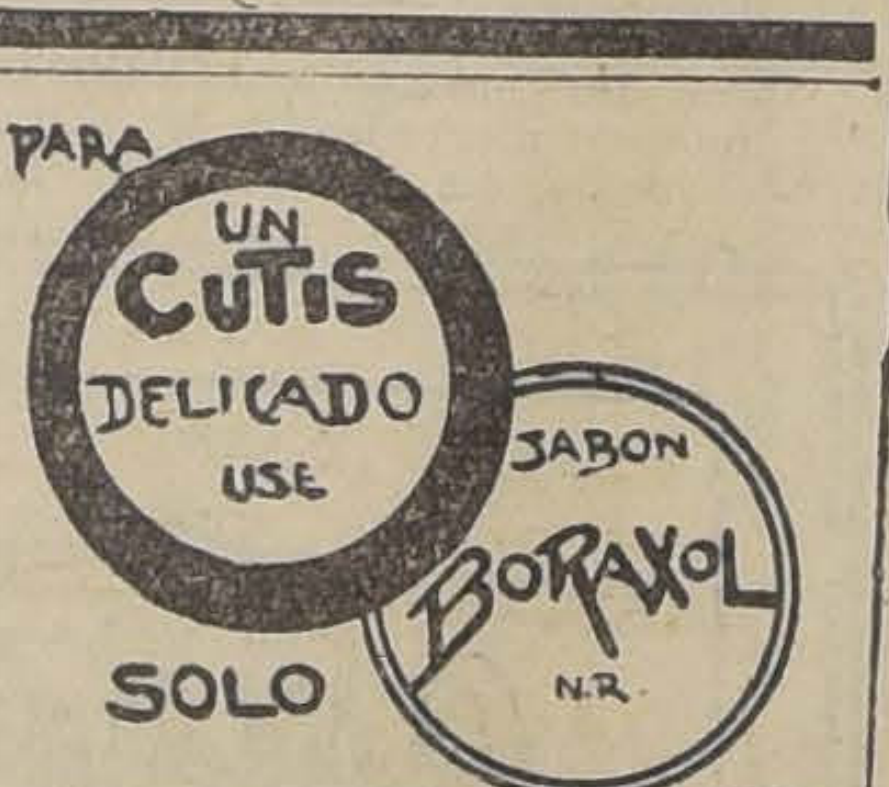

Para jardines, GRANADA.
Para mujeres, MADRID.
Para Sombreros de PAJA
No hay como los
ROSENBLITT.
12—S

PALOS PARA
BANDER
De todas dimensiones.
metros de largo
"BARRACA
LA REPU
Domeyko 2354 — Teléfo
Parque

Para contrarrestar las perniciosas co
cuencias de los últimos períodos de las e
medades sociales, tome el LEGITIMO Ja
Depurativo Yodura
DEL LABORATORIO CHILE
(Base: Yoduro de Mercurio y Potasio

FOLLETIN (2)

LA NIÑA DE LOS OJOS VERDES

por MAURICIO LEBLANC

—¿Me hace el favor de darme fuego? Sería una lástima que se negara a darme un poco de fuego.

La gente que los rodeaba reía. El buen mozo, exasperado, profirió:

—¡A ver si me deja tranquilo! ¡Le he dicho que no tengo!

El pedigüeño movió la cabeza con expresión melancólica:

—¡Qué poco atento es este señor! Nunca se niega un poco de fuego a quien lo pide cortésmente. Pero ya que tiene tan mala voluntad...

Aflojó sus manos. El buen mozo, libre ya, echó a correr. Pero el automóvil había partido hacía un segundo, llevándose a su agresor y a la señorita de los ojos verdes, y comprendió que sería vano su esfuerzo para alcanzarlos.

—¡Bonito negocio el mío! pensó Raúl viéndolo correr.— ¡Me convierto en Don Quijote en favor de una bella desconocida y ella desaparece sin darme su nombre ni su dirección! Imposible volver a encontrarla. De manera que...

De manera que decidió volver a la inglesa. Justamente aquélla se alejaba, después de haber asistido, sin duda, al escándalo. Y la siguió.

Raúl se encontraba en una de esas horas en que la vida se halla en cierto modo suspendida entre el pasado y el porvenir. Un pasado, para él, lleno de acontecimientos. Un porvenir que se anunciaba semejante. En medio, nada. Y en ese caso, cuando tenemos treinta años, nos parece que es la mujer la que tiene en sus manos la clave de nuestro destino. Puesto que los ojos verdes se habían esfumado, regularía su marcha incierta al resplandor de los ojos azules.

Habiendo aparentado tomar otro rumbo, volvió sobre sus pasos casi en seguida y pudo ver entonces que el buen mozo engominado había reanudado su persecución y, rechazado de un lado, volvía, como él, al otro. Y los tres emprendieron de nuevo su paseo sin que la inglesa pudiera darse cuenta del manejo de sus pretendientes.

Por las aceras llenas de gente seguía la inglesa recorriendo con la vista las vidrieras y sin preocuparse de la admiración que pudiera despertar a su paso. Así llegó hasta la plaza de la Madeleine, y por la calle Royale tomó el "faubourg" Saint-Honoré hasta el Grand Hotel Concordia. El buen mozo se detuvo allí, paseó un rato por la acera, compró un paquete de cigarrillos, luego penetró en el hotel, y Raúl vió que conversaba con el portero.

Tres minutos después volvía a salir y Raúl se disponía también a interrogar al portero respecto a la joven inglesa, cuando ésta atravesó el vestíbulo y subió en un automóvil, al que habían llevado una valija pequeña. ¿Salía de viaje?

—"Chauffeur", siga ese automóvil—dijo Raúl llamando un taxímetro.

La inglesa anduvo haciendo compras; y a las ocho bajaba en la estación París-Lyon y se instalaba en el restaurant, donde se hizo servir la comida.

Raúl se sentó algo apartado.

Cuando terminó de comer, la inglesa fumó dos cigarrillos, y luego, a eso de las nueve y media, se encontró en las verjas con un empleado de la compañía Cook que le entregó su boleto y la guía de su equipaje, hecho lo cual fué a instalarse en el rápido de las nueve cuarenta y seis.

—Cincuenta francos — ofreció Raúl al empleado—si me dice usted el nombre de esa señora.

—Miss Bakefield.

—¿A dónde va?

—A Montecarlo, señor; está en el coche número 5.

Raúl reflexionó y luego se decidió. Los ojos azules valían la incomodidad de un viaje tan rápido. Y, además, siguiendo los ojos azules había conocido a los ojos verdes, y tal vez por la inglesa volvió a dar con el buen mozo, y por el buen mozo hallara a la de los ojos azules.

Rápidamente se dirigió a la boletería y tomó billete para Montecarlo, volviendo al andén en el preciso momento en que la inglesa subía a su vagón. Se deslizó entre los grupos y volvió a verla a través de las ventanas, de pie, desabrochándose el abrigo.

Había muy poca gente. Era pocos años antes de la guerra, a fines de Abril, y aquel rápido, bastante incómodo, sin vagones dormitorios ni restaurant, llevaba hacia el Mediodía muy pocos viajeros de primera clase. Raúl contó solamente dos hombres que ocupaban el compartimiento de adelante de su mismo coche, número 5.

Paseó por el andén bastante lejos de su vagón, alquiló dos almohadas, en la biblioteca circulante se proveyó de diarios y revistas, y cuando silbó el tren, subió de un salto los escalones y entró en el tercer compatimiento como quien llega a último momento.

La inglesa estaba sola, junto a la ventanilla. Raúl se instaló en el asiento opuesto, del lado del pasillo. Ella alzó los ojos, observó al intruso, que ni siquiera ofrecía la garantía de una valija o de un paquete, y sin que pareciera preocuparse volvió a comer enormes chocolatines que sacaba de una caja abierta sobre sus rodillas.

Pasó un inspector y marcó los boletos.

El tren corría hacia los suburbios. Iban espaciándose las luces de París. Raúl recorría distraídamente los diarios, y como no le interesaban los dejó a un lado.

—No hay ningún acontecimiento, se dijo, ni un crimen sensacional siquiera. ¡Cuánto más interesante es esta muchacha!

El hecho de encontrarse solo en un recinto pequeño y cerrado con una desconocida, sobre todo bonita, de pasar la noche juntos y de dormir casi al lado el uno del otro, le había parecido siempre una anomalía social que le divertía mucho. Por eso estaba completamente decidido a no perder su tiempo en lecturas, meditaciones u ojeadas furtivas.

Se pasó al asiento inmediato. Indudablemente la inglesa debió advertir que su compañero se disponía a dirigirle la palabra, y no pareció que le molestara, ni se prestó tampoco a ello. Era preciso, pues, que Raúl hiciera todo el esfuerzo de entrar en relación. Esto no lo preocupaba mayormente. Con tono infinitamente respetuoso le dijo:

—Por más incorrecta que pueda parecer mi actitud, me permito pedirle a usted autorización para advertirle una cosa que tal vez tenga importancia para usted. ¿Puede permitirme unas palabras?

La inglesa eligió un chocolate, y sin volver la cabeza contestó con un tonito breve:

—Si no se trata más que de pocas palabras, sí, señor.

—Verá usted, señora....

La inglesa rectificó.

—Señorita...

—Verá usted, señorita, Sé por casualidad que la ha seguido a usted todo el día, de manera bastante equívoca, un señor que se oculta de usted y...

Ella lo interrumpió:

—Su actitud es, en efecto, de una incorrección que me sorprende en un francés. Nadie lo ha encargado de vigilar a la gente que me sigue.

—Es que eso me ha parecido sospechoso...

—Ese señor, a quien conozco, y que me ha sido presentado el año pasado, el señor Marescal, tiene por lo menos la delicadeza de seguirme de lejos y de no meterse en mi compartimiento.

Raúl, herido en su amor propio, se inclinó.

—Muy bien, señorita, la estocada es a fondo. No tengo más que callar.

—En efecto, no tiene más que callar hasta la primera estación en que le aconsejo que baje.

—Lo siento infinito. Pero mis negocios me llaman a Montecarlo.

—¿Lo llaman desde que sabe que voy yo allí?

—No, señorita, dijo Raúl con decisión; desde que la ví a usted en la confitería del bulevar Haussmann.

La respuesta fué rápida.

—Inexacto, señor, dijo la
sa. Su admi
rita de ojos verdes ma
hubiera arrastrado indud
te tras su estela si hubie
podido seguirla d
cándalo que se produjo.
diendo hacerlo, se ha lan
ted tras de mí, primero
hotel Concordia, como el
duo cuya persecución me
cía, luego hasta el resta
la estación.

Raúl se divertía franca

—Me complace en extre
ñorita, que no se le haya
ninguno de mis actos.

—A mí nada s me esca
ñor.

—Ya me voy dando
Por poco me diría usted
bre.

—Raúl de Limézy, exp
de regreso del Tibet y de
Central.

Raúl no pudo disimular
presa.

—Me llena usted de org
ñorita. ¿Podría saber a
cuencia de qué averiguació

Averiguación, ninguna.
cuando una dama ve
ballero se precipita
nuto en su compartimien
equipaje, tiene forzosamen
observarlo. Ahora bien;
cortado dos o tres páginas
revista con una tarjeta. H
do leerla y he recordado
reportaje reciente, en el que
de Limézy relataba su últim
pedición. La cosa no podía
más sencilla.

LA NACION

Santiago, Setiembre 11 de 1926

DON JUAN N. ESPEJO

Con una rápida difusión dolorosa ha repercutido en todos nuestros círculos la noticia del fallecimiento de don Juan N. Espejo, Rector del Instituto Nacional.

Pocas veces se había juntado en torno de un hombre un cúmulo mayor de merecimientos y de estimación. El señor Espejo simbolizaba en su inquieta y fervorosa actividad de toda su vida el espíritu educacional que ha dado a nuestro país tan grandes maestros; la generación a que pertenecía es la misma que ha escrito las más brillantes páginas de los anales de la instrucción pública y que vinculó nuestras aulas con la palpitante corriente de nueva vida que las nutrió de las mejores normas de la pedagogía moderna. Fué una generación de entusiasmo y renovación. Sus hombres se consagraron devotamente a una misión que los apremiaba con mística responsabilidad, con sacrificio de horas, de minutos, en un renunciamiento total de cualquiera otra dispersión de actividades.

Don Juan N. Espejo era la síntesis de esa fervorosa devoción. Desde hace más de cincuenta años ligó su vida a la del Instituto Nacional; desde su exaltación al Rectorado en el año 1887 no pasó un día sin que su mirada amorosamente vigilante no estuviera en constante acecho del defecto que remediar, de la imperfección que pulir, hasta transformarlo en un todo armonioso de bondad pedagógica en que el espíritu de los alumnos salía cada día renovado y engrandecido del contacto íntimo con el alma del Instituto.

Y el alma del Instituto la formó él. En sus manos hábiles y cariñosas amasó el total de posibilidades que le entregó su antecesor, seleccionó un profesorado inmejorable, supo impregnar hasta el último rincón del viejo colegio de un suave ambiente de serenidad y reposo y prestó a su ancha puerta, siempre abierta, una tibia significación de hospitalidad espiritual. Generaciones enteras de ciudadanos recibieron bajo la mirada vigilante de su afecto las nociones humanísticas necesarias a su cultura y, al mismo tiempo, el concepto superior de su responsabilidad para con el país, sus instituciones y sus orientaciones democráticas.

Los alumnos y ex-alumnos del Instituto Nacional viven en este instante una hora dolorosa y el país entero lamenta la pérdida de uno de sus educadores más preparados y devotos de su noble misión. Al partir don Juan N. Espejo se incorpora a la ilustre galería de los grandes servidores nacionales y se reserva un puesto preferente en el recuerdo de todas las generaciones que se formaron bajo su mano y que dilataron sus horizontes espirituales bajo la cariñosa y firme indicación de su consejo.

LA FUSION DE LAS CAJAS DE AHORROS

Se aproxima al término de su gestión legislativa el proyecto de ley que establece la fusión de las dos instituciones de ahorro que existen en el país bajo el patrocinio del Estado: la Caja Nacional de Ahorros y la Caja de Ahorros de Santiago.

Tiende este proyecto a suprimir una dualidad de instituciones que no tiene en realidad una razón útil o especial que la justifique. La situación existente, que subsiste desde la época en que se creó la Caja Nacional de Ahorros, en 1910, cuando el Gobierno resolvió reunir bajo una sola dirección las diferentes Cajas fundadas en el país con posterioridad a la creación de la Caja de Ahorros de Santiago. La Caja de Santiago quedó entonces en una situación de independencia en relación con sus congéneres. Y es lo que ahora se va a rectificar dando a todas las oficinas del país unidad directiva, formando un solo cuerpo y bajo la tuición de un Consejo nacional.

Pero no está en la sola unificación de las instituciones de ahorro, con ser ya muy importante, el mayor interés del proyecto que nos ocupa sobre el cual acaba de emitir la Comisión respectiva de la Cámara de Diputados un informe que es un acabado y juicioso estudio de la materia.

Consulta además diversas otras reformas que afectan a la estructura general de la Caja Nacional de Ahorros y da a las funciones de la institución un carácter bien definido, de acuerdo con la necesidad económica y principalmente social que está destinada a servir.

El Consejo Directivo recibirá el aporte de autoridad y de experiencia que podrán hacer llegar a sus deliberaciones los representantes de las entidades económicas e industriales más importantes del país, como son la Sociedad Nacional de Agricultura, la de Fomento Fabril, las Cámaras de Comercio. La presencia de un representante del Banco Central en el Consejo tiene también un interés singular, especialmente ahora que la ley contempla la intervención de dicha institución bancaria en los casos de emergencia en que ella sea necesaria.

Otro aspecto especialmente importante de las reformas que comentamos es el que define el campo de acción que corresponde a los Bancos y a las Cajas de Ahorros. La nueva ley concilia y distribuye los campos de actividades de una manera conveniente para unas y otras y para el interés general. Limita de una manera precisa y adecuada las operaciones que las Cajas pueden efectuar dentro de la órbita de crédito que generalmente corresponde a los Bancos, sin prohibírselas de manera absoluta. La cuota máxima de 20,000 pesos para préstamos hipotecarios y de diez mil pesos para préstamos destinados a mover pequeñas industrias y comercios, nos parece razonablemente apropiada a la naturaleza de las Cajas de Ahorros.

No es dudoso que una vez demarcadas las funciones de las instituciones de ahorros en relación con las bancarias, irá decreciendo en forma espontánea la concurrencia que se venía observando entre unas y otras. Tal vez no sea extraña esta competencia al hecho de que entre Enero y Abril del presente año, las cifras totales del ahorro en las Cajas Nacionales y en la de Santiago hayan disminuído de 430 a 390 millones de pesos.

Las normas de inversión que se fijan para los caudales acumulados por los imponentes, aparecen calculadas para obtener que el dinero ahorrado por el pueblo vuelva al pueblo, en forma de créditos y de emisiones de fomento industrial y económico, como los bonos de la Caja Agraria, y de facilidades para aumentar la masa de los propietarios del país, aproximándonos al ideal económico y social de que cada familia sea dueña de la casa que habita.

La institución queda en general con su organización robustecida en condiciones de dar al público imponente mayores garantías, si cabe, que las que hasta ahora ofreció, sin perjuicio de determinar para el dinero de la economía popular un destino beneficioso en el desarrollo de las actividades de más valiosos intereses del país.

El minucioso estudio realizado en el proyecto por las Comisiones de ambas Cámaras presenta la materia lo suficientemente estudiada para adoptar resoluciones rápidas a su respecto. Por esto no es difícil vaticinar que la reforma de la organización del ahorro nacional alcanzará bien pronto formas definitivas en nuestra legislación económica. Todas las circunstancias concurren a recomendarla como una de esas medidas acerca de cuya eficacia no pueden abrigarse dudas de ningún género.

Uno de los más grandes escándalos

administrativos de los Estados Unidos

Los escándalos administrativos de Washington preocuparon intensamente a la opinión pública de todo el mundo. En los primeros meses del año 24 llenaron columnas y columnas de nuestra sección cablegráfica. Pero, como todas las cuestiones que en un momento determinado agitan al mundo, fueron perdiendo su intensidad periodística. Fueron alejándose, achicándose y desapareciendo en el recuerdo.

¿En qué terminaron las investigaciones del comité parlamentario? Pregunta es ésta que pocos podrían contestar. De todo el affaire petrolero ya iba quedando tan sólo una mezcla confusa de nombres.

Pero ayer, una noticia y dos nombres, en la brevedad inquieta y nerviosa del cable, ha traído a nuestra imaginación toda una madeja de recuerdos.

La información a que aludimos comunica que se ha iniciado la vista de la causa en que se acusa al ex-Ministro de Justicia de los Estados Unidos, Mr. Harry Daugherty y al ex-Custodio de los bienes de los enemigos, Coronel Thomas Miller, de conspirar para defraudar al Gobierno.

Daugherty era un nombre dormido, que, al volver al primer plano imaginativo, acarreó con todo el escándalo de Washington.

En 1922 la Mammoth Oil Co. —dependiente de la Sinclair— obtuvo de Mr. Fall, entonces secretario del Interior, concesiones petrolíferas enclavadas en las reservas navales de Teapot Dome (California). Tales concesiones se acordaron sin que se procediera a la licitación pública, exigida por las leyes en vigencia, para los terrenos petrolíferos de propiedad del Estado.

La cuestión comenzó con la sencillez y despreocupación de una curiosidad parlamentaria. Algún senador juzgó que esto comprometía seriamente la seguridad del país, cuya defensa estaba íntimamente ligada con su Marina de guerra, y ésta con el combustible indispensable para su movilización. Después, la suspicacia, y, por fin, las pruebas.

En otras circunstancias, el problema planteado no habría adquirido tal vez las proporciones escandalosas que revistió; pero téngase presente que en 1924 debía procederse a la elección del Presidente de la República, y en ese período electoral demócratas y republicanos quisieron emplear como arma de campaña para sus propagandas el asunto de los escándalos petrolíferos.

El Senado designó una comisión investigadora; ante ella Archibald Roosevelt, hijo del ex-Presidente, afirmó que había dimitido de su puesto de vice-presidente de la Standard Oil, por sospechar que Mr. Sinclair prestó a Fall 80,000 dólares y que éste acordó la concesión impulsado por consideraciones financieras. Doheny, el conocido magnate del Petróleo, compareció ante la comisión senatorial, afirmando que Mr. Mc Adoo, hijo político de Wilson y en aquella época candidato demócrata a la presidencia de la República, había recibido de su compañía durante cinco años, un sueldo de 50,000 dólares. Las declaraciones van afectando a todo el mundo político; se llega a sostener que Sinclair participó con una gruesa suma en los gastos electorales del partido republicano.

Tea Pot Dome perdió un poco de su brillo para convertirse en el comienzo de una serie de enredos administrativos, en que aparecían comprometidos los más altos y caracterizados funcionarios. Lanzado en la corriente de los descubrimientos sensacionales, el comité investigador no pudo menos que presentar ante el país estupefacto toda una larga serie de manipulaciones inmorales.

La opinión pública encabezada por el Senador Walsh pidió una estricta investigación que trajo como consecuencia el descubrimiento de nuevas corruptelas.

Se hallaron pruebas de que ciertos funcionarios eran pagados para que permitieran que el film de la pelea Carpentier-Dempsey fuera proyectada en diversos Estados, contrariamente a las especificaciones de la ley; se obtuvieron también testimonios que acusaban a ciertas personas de pagar a empleados y jefes para obtener la demora o la paralización del curso de ciertos procesos; de pagar para que se permitiera la extracción de licores que se encuentran bajo custodia, violando la ley, y muchos otros casos similares de corrupción administrativa.

Se originaron tantas y tan sensacionales revelaciones, que la opinión pública norteamericana se hallaba estupefacta sin saber a qué atenerse; tal era el número de funcionarios que aparecían como delincuentes, que la investigación se hacía cada día más engorrosa y la responsabilidad más difusa.

Nosotros seguimos la marcha de las investigaciones que el cable acarreaba con regularidad y paciencia. Pero el tiempo le quitó poco a poco su brillo sensacional, y no tardó en cobrar un aspecto casi fantástico.

Hoy vuelve a reaparecer en un proceso que seguramente está destinado a apasionar a los norteamericanos.

F.

Lo más nuestro

por PAUL VERITE

Este joven Julio César, el de "Los Tiempos", tuvo ayer una idea rara (hay cerebros donde son siempre raras las ideas): incorporar al programa municipal de fiestas patrias un concurso de juegos criollos. El volantín, el tejo, el luche, la troya, el hacha y cuarta, los tres hoyitos... Posiblemente creyó enumerar entre los juegos de nuestra infancia, los más nacionales y característicos. Pero no sé cómo se le olvidó el más chileno de todos.

Omitió el **quiñazo**. La más apasionadora de las competencias infantiles. Un concurso de juegos criollos no sería criollo sin un número de trompo, en que el triunfo se disputase a puro **quiñe**. Este sí que es el juego nuestro, típico por excelencia. Y el más parecido a lo que después deberemos hacer cuando grandes, adonde quiera que vayamos a meternos.

Con la púa de un trompo se traza un círculo en el suelo. La suerte decide de quién ha de ser el trompo en que iniciarán sus quiñazos los jugadores. ¡Qué voluptuosidad cuando es un trompo nuevo, panzudo, con el esmalte multicolor brillante e incitador como una fruta madura! Se le coloca en el centro del círculo inerme, blanco de los puazos sañudos de todos. Cada cual le apunta cuidadosamente, toma distancia, y le suelta el golpe con toda su alma, sin piedad, dispuesto a partirlo en dos. Es una aclamación cuando un afortunado logra clavar la púa afilada en el lomo del trompo propiciatorio, y una astilla vuela por los aires.

—¡Bravo!... Ese sí que es quiñazo!

El dueño del trompo palidece. Rechina los dientes. Acumula rencor para cuando le toque a él estar fuera del círculo. No tarda mucho. Un choque soslayado basta para que el trompo salga del redondel, despedido como una catapulta. El propietario corre a recogerlo con ansias paternales, lo acaricia, aprecia los desperfectos sufridos... y empieza a enrollar su **huaraca**, sediento de desquite. Porque ya en el centro del círculo yace inerte, esperando los **quiñasos**, despiadados de todos, el trompo que echó fuera al suyo.

Ahora es aliado de todos contra aquel trompo solo; éste a su vez volverá a la ofensiva en cuanto alguno tenga la mala fortuna de expulsarlo a él. Y así sucesivamente... Es una rotativa del **quiñazo** en que encontramos una anticipación objetiva de las ruedas en que participaremos más tarde, abriéndonos camino a quiñazo limpio. Empezamos entonces a afilarnos la púa para estas tremendas competencias que no presentimos. Entramos a la vida con los colores brillantes, el lomo intacto, y tenemos un bailar suave, **sedita**... No sabemos de dónde, nos llega un quiñazo de repente. Se nos salta una astilla, empezamos a ponernos **cucarros**, ásperos; al bailar, nuestro rumor apacible de antes es un bronco gruñido. Y ya estamos listos para la lucha, de la que no saldremos ya sino con la última astilla, hechos pedazos, inconocibles, buenos sólo para el basural o la huesa.

Por eso pienso que el infatigable cronista de "Los Tiempos" omitió algo importante al no mencionar al trompo en su programa de juegos para el Dieciocho. El quiñazo es más expresivo de lo nuestro que el volantín, elegante y grácil, y que las bolitas con sus complicadas reglas. Es simple, rudimentario, reciamente autóctono. Y con las topeaduras, está a la cabeza de los deportes chilenos.

P. V.

NUESTRA EDICION DE MAÑANA

Nuestra edición de mañana lleva el siguiente material extraordinario de lectura:

"La defensa del acusado".—Cuento por A. Conan Doyle, ilustrado en colores.

"Crónica Literaria", por Alone.—Crítica de "Bestia Dañina", de Marta Brunet.

"Un mártir del Terror Rojo", por Víctor Noir.

"Hojeando Libros y Revistas".—Resumen de las últimas novedades literarias de todo el mundo.

"Actividades Teatrales y Cinematográficas", por Max Linder.

"Crónica Médica", por Sanin.

"El Doctor Coué".—Correspondencia de Francia por Iris.

"La Lucha por la Vida".—Correspondencia de Alemania por Manuel J. Ortiz.

"Armstrong en días de paz".—Correspondencia de Inglaterra por Santiago Vicuña Subercaseaux.

"Cheeslovaquia, una nación que resurgió por la gimnasia".—Correspondencia de Francia por Jean Prevost.

"Las estancias de Rafael".—Correspondencia de Italia por Ernesto Torrealba.

"El Bachiller que habló de amor".—Por Aurelio Díaz Meza.

"Tres 14 de Julio".—Correspondencia de Francia por el Conde de Bois Rouvray.

"Más fuerte que la muerte".—Por Javier Rengifo Gallardo.

"Orientaciones Artísticas en México".—Por el Teniente Coronel Rubén García, Agregado Militar de la Legación de México.

"Los Rayos Ultra-X".

MODAS.—Los más elegantes modelos para la temporada de Primavera.

ENTRETENIMIENTOS.—Puzzles, palabras cruzadas, glimericks y difíciles problemas de ajedrez.

"¡OH, MARGARITA!"—Esta chica cuenta en una serie de sus episodios algunas aventuras de su pintoresca vida de "flapper".

PAGINA DE LOS NIÑOS.—Narraciones de aventuras, cuentos, poesías y grabados forman el material de esta página dedicada al mundo infantil.

"FELIX" y "MALDADES DE DOS PALOMILLAS" ocupan dos páginas con los amenos y regocijantes acontecimientos de sus agitadas vidas.

NOTAS POLITICAS

Asamblea de Propaganda Conservadora

Esta noche celebrará sesión la Asamblea de Propaganda Conservadora, en el local del Club Domingo Fernández Concha, Bandera 231.

La sesión empezará a las 9 1|2 P. M. y está destinada a ocuparse de importantes asuntos de política. Dado el período de receso a que había estado sometida últimamente dicha Asamblea reina interés en los círculos conservadores por asistir a esta sesión que abordará, como hemos dicho, asuntos de gran actualidad.

La secretaría general nos encarga hacer saber que no se han repartido invitaciones para esta sesión, sirviendo solamente las presentes líneas para tal objeto; nos encarga asimismo encarecer la puntualidad en la hora de llegada por cuanto la sesión empezará a las 9 1|2 P. M. en punto.

La Usrach quedará organizada en Chillán

EL COMICIO DE ANOCHE EN TALCA

En Talca se llevó a efecto anoche una asamblea pública para organizar la Sección Talca de la USRACH, en la Plaza de Armas. Hablaron dos diputados, Alzamora y Bart.

La delegación ha sido muy atendida por los principales dirigentes obreros y empleados.

Los diarios de la localidad —igual como los de Curicó— han hecho varios comentarios sobre la jira y sobre el Manifiesto del 5 de Setiembre, que publicó en este diario la Unión Social Republicana de Asalariados de Chile (USRACH).

Hoy por el primer tren, se dirigen a Chillán.

EL COMICIO DE ESTA NOCHE EN CHILLAN

En conformidad con el programa trazado, la delegación de la USRACH llegará hoy a Chillán, para organizar esta sección.

Lo soradores de la comitiva al dirigir la palbra al pueblo, harán especial mención al segundo aniversario del Manifiesto de la juventud Militar, el 11 de Setiembre de 1924, y al cual hizo referencia el Directorio Central en el Manifiesto del Domingo recién pasado, y que ha sido aprobado por los asalariados afiliados a lla USRACH, a través de la República.

—Mañana la comitiva llegará a San Rosendo, a las 5 P. M.

EL DIRECTORIO CENTRAL SESIONARA MAÑANA A LAS 5

En su Secretaría General de San Antonio 347, tercer piso, celebrará reunión mañana este cuerpo directivo. El señor tesorero atenderá a los que den cuenta de las listas voluntarios pro jira.

ASALARIADOS DE LA 9.a COMUNA SAN LAZARO. — Mañana, de 10.30 a 12 M., habrá una reunión preliminar en ela calle Diez de Julio 1515, entre San Ignacio y Dieciocho, de los simpatizantes y "urrachistas" de la 9.a Comuna San Lázaro. El objeto de la reunión es formar un Comité provisorio que se encargue de organizar esta Comuna.

Se ha repartido un volante entre los obreros y empleados del populoso barrio de Castro, San Ignacio y Diez de Julio.

ASAMBLEA DEPARTAMENTAL DE SANTIAGO. — La asamblea de mañana Domingo, es de 6.30 a 8.30 P. M.

La tabla a tratar es importante.

Las comisiones que están organizando las Comunas, darán cuenta de su cometido.

A esta sesión pueden asistir todos los asalariados de las diversas Comunas de Santiago.

PARTIDO LIBERAL

DIRECTORIO GENERAL DEL PARTIDO LIBERAL. — El Lunes a las 6 y media P. M., se reunirá el Directorio General del Partido Liberal, citado especialmente por el presidente don Matías Silva, para ocuparse de asuntos de actualidad política.

ASALARIADOS

LA ASAMBLEA DE HOY EN LA COMUNA SAN MIGUEL. — Hoy se llevará a efecto la asamblea que los asalariados de esta comuna preparan con el objeto de elegir el directorio que tendrá a cargo los trabajos relacionados con la USRACH, en este sector de la ciudad.

La asamblea se llevará a efecto en el Centro Rodolfo Núñez, Avenida San Joaquín 215.

ASALARIADOS DE LA 6.a COMUNA. — Mañana se llevará a efecto una asamblea que los vecinos de la Población Vista Hermosa preparan con el objeto de dejar organizada la Unión Social Republicana de Asalariados, en este barrio.

LA FUSION LIBERAL Y EL PARTIDO LIBERAL DEMOCRATICO DE VALPARAISO

UN ANHELO DE LOS BALMACEDISTAS PORTEÑOS

Entre el Presidente del Partido Liberal Fusionado, don Matías Silva, y el Presidente del Partido Liberal Democrático de Valparaíso, don Manuel J. Escobar Morales, se han cambiado las siguientes comunicaciones:

"Valparaíso, Setiembre 2 de 1926. —Señor Presidente del Partido Liberal Fusionado, don Matías Silva. —Santiago.— Distinguido señor: Este directorio se ha impuesto por la prensa de las gestiones, tan felizmente llevadas a término, con la culminación de la idea de ver unificado por fin al histórico Partido Liberal de Chile. Nuestra colectividad, que es una rama poderosísima del liberalismo, mira con simpatía tan hermosa campaña y, hoy más que nunca, siente palpitar con estruendo triunfal que se acerca la hora de formar un fuerte núcleo de fuerzas sanas viriles y grandiosas para aportarlas al servicio general de la patria en esta hora de ansiedad y de prueba. Es, por esto, que no hemos trepidado en ofrecer nuestro concurso a esa dirección, con el fin de iniciar un franco y positivo acercamiento de nuestras tiendas, que son casi comunes, y que sólo por diferencias personalistas han permanecido distanciadas temporalmente. Ha llegado el caso para que desde el momento mismo que Ud. nos indique podamos empezar los trabajos, preliminares de una acción el conjunto con el fin de llevar adelante los pormenores encaminados a un mejor entendimiento entre las diferentes fracciones que del Partido Liberal existen en este puerto. Sobre el particular hemos enviado a nuestros actuales dirigentes algunas comunicaciones imponiéndolos de nuestras actividades en este interesante asunto. Desde luego ofrecemos a Ud. los salones del Club Liberal Democrático (con personalidad jurídica) en calle Independencia 363. Además, ofrecemos a Ud. nuestro incondicional concurso, como asimismo el de nuestros amigos y correligionarios, para el mejor éxito y logro de nuestros deseos. Quedan de Ud. como sus más Attos. y SS. —(Firmados).— **Manuel J. Escobar Morales**, presidente.—**Ernesto Alvarez C., secretario** accidental."

"Santiago, 9 de Setiembre de 1926. —Señor don Manuel J. Escobar M. Presidente del Partido Liberal Democrático de Valparaíso.— Distinguido señor: Me es muy grato acusar recibo a su Atta. nota, fecha 2 del presente, en la que, en representación del Partido Liberal Democrático de Valparaíso me manifiesta la unánime satisfacción que le ha producido a esa prestigiosa colectividad política la fusión de nuestro Partido. Agradezco en nombre del Comité Ejecutivo Liberal Fusionado, y en el mío propio, el entusiasta concurso que Uds. tan benévolamente nos ofrecen y espero en que no tardará en presentarse la ocasión de aprovechar el prestigioso apoyo de un Partido, que como el suyo, cuenta con tan merecido ascendiente en la opinión pública de esa ciudad. Con sentimientos de la más distinguida consideración, me es grato suscribirme como su más Affmo. SS.—(Firmados).— **Matías Silva S.**, presidente, —**Julio Fallet**, secretario."

PARTIDO DEMOCRATA

CONFEDERACION DE PROPAGANDA DEMOCRATA DE CHILE.—Cita a los secretarios del 2.o Congreso de la Juventud y a los de la Confederación Demócrata de Chile, como asimismo a las comisiones de tesorería y de Afiliación de Centros, para hoy Sábado, a las 4 y media P. M., en Rosas 1049, altos.

La asamblea general de delegados de centros se verificará mañana a las 10 1|4 A. M.

EN EL CLUB SOCIAL DEMOCRATA "MANUEL RODRIGUEZ". —Mañana conmemora el primer aniversario de su fundación, con este motivo el directorio de esta institución ha preparado un programa de festejos, figurando, en primer lugar, una visita que los miembros del directorio harán a las tumbas de los ex-parlamentarios demócratas, mañana a las 10 A. M., señores: Zenón Torrealba y Luis Correa R., en ocasión de ser hoy el tercer aniversario de sus fallecimientos, en las tumbas de cada uno de estos luchadores demócratas se colocará una corona de flores.

A las 3 y media P. M., tendrá lugar en el nuevo local del Club, calle de Maestranza 552, una asamblea en la cual prestará juramento de estilo el nuevo directorio y asumirá la dirección de la institución; terminada la asamblea, se servirá en los comedores del club, un lunch. A estos actos han sido invitados todos los parlamentarios demócratas, el presidente de la Agrupación y los presidentes de los centros de propaganda.

El valor de las tarjetas para el lunch, se ha fijado en cinco pesos, y ellas se pueden adquirir en Teatinos 845, y Maestranza 552.

Al homenaje que se ha preparado a los señores Torrealba y Correa R., han sido invitados todos los directorios de los centros de propaganda del Partido Demócrata, y el punto de reunión es la puerta principal del Cementerio General, a las 10 A. M.

A los centros que no hayan recibido invitación, se les hace presente que este aviso sirve como tal, la invitación a este acto se hace extensiva a todos los demócratas de Santiago.

CENTRO GUERRILLEROS DE LA DEMOCRACIA FRANCISCO J. LIRA. — La Comisión de Fiestas 12.a aniversario del Centro, ruega a sus consocios, correligionarios y centros congéneres, se sirvan entregar hoy el valor de las tarjetas para el te danzant, de mañana o devolverlas si no las tomaran, a don Bernardo Quiroga, Lira 15, hasta las 8 P. M., y en secretaría, hasta las 10 P. M., en Lira 863.

CENTRO GERMINAL. — Mañana se efectuará en el Centro Germinal, Gálvez 154, la elección para elegir el candidato a municipal que se presentará a la lucha interna del Partido Demócrata.

La votación empezará a las 9 de la mañana, cerrándose a las 5 de la tarde.

CLUB DEMOCRATA "LA IGUALDAD". — Se cita a junta general para el Domingo a las 9 1|2 A. M.

Comisiones Permanentes del Congreso

La Comisión de Guerra y Marina de la Cámara de Diputados continuó discutiendo ayer la indicación del señor Ismael Edwards Matte que concede amnistía a los oficiales de la marina implicados en los incidentes de Talcahuano. Quedó pendiente el debate.

La de Legislación y Justicia de la misma Cámara dejó acordado su informe sobre el proyecto del señor Rubio que modifica el Código de Procedimiento Penal en lo que se refiere a las penas de los causantes de accidentes automovilísticos. La Comisión acordó muchas modificaciones al proyecto.

La Comisión de Legislación y Justicia del Senado se estuvo ocupando de una indicación del señor Marambio que modifica algunas disposiciones del Código de Procedimiento Civil, quedando pendiente.

La Comisión de Gobierno de la misma Cámara continuó ocupándose del proyecto del Gobierno que suprime los puestos inútiles.

PARTIDO CONSERVADOR

DIRECTORIO GENERAL CONSERVADOR. — Cita a reunión de Directorio General para el Domingo 12 del actual a las 2 y media de la tarde en el Club Conservador Domingo Fernández Concha. Se encarece especialmente la asistencia de los señores directores para elegir reemplazante del miembro de la Junta Ejecutiva, señor Joaquín Irarrázaval.

No se ha enviado citación personal.

PARTIDO CONSERVADOR DE SAN MIGUEL. — Hoy Sábado a las 6 y media P. M. sesionará el Directorio Comunal en casa del presidente, señor don José L. Vergara.

CLUB CARLOS IRARRAZABAL.— Se cita a sesión, para hoy a las 4, a los señores directores, en Sotomayor 578.

PARTIDO RADICAL

CLUB RADICAL "VALENTIN LETELIER". — 4.a Comuna. — Cita a sesión extraordinaria de directorio para hoy a las 8 P. M., en Bascuñán 44, a las 7 P. M.

VENDO
EN SITUACION CENTRAL
RESIDENCIA MODERNA

Consta de magníficas y numerosas piezas de recibo, gran hall, galería, piezas de toilette, numerosas dependencias, dos patios, garage. Parquets y deuda 100,000 pesos Caja Hipotecaria.

PRECIO: $ 400,000

También se permutaría por propiedad de renta de igual precio.

A 2 1|2 cuadras del Congreso y de los Tribunales

Vendo lindo sitio con frente fondo muy proporcionados.

PRECIO: $ 365 m2.

CARLOS OSSANDON B.
BANDERA 163 - CASILLA 1080

FRANCISCO DE ASIS
— POR —
AUGUSTO IGLESIAS
Aparecerá próximamente

EN PROVIDENCIA
LA MEJOR SITUACION, CERCA PLAZA ITALIA
SITIOS DE $ 8,000 A $ 30,000
ESPECIALES PARA EMPLEADOS PUBLICOS
VENDEMOS EN CONDICIONES EXCEPCIONALES
Conviene tramitar negocio luego
Por haber mucho interés y quedar pocos sitios
PERMUTAMOS
CASAS POR SITIOS, QUINTAS Y PROPIEDADES DE RENTA
ALEJANDRO GREENE CRUZAT
Abogado y Corredor de Comercio
Sección Propiedades Urbanas
OSCAR GREENE VALVERDE
TEATINOS 86.— CASILLA 3722

Préstamos
SOBRE ALHAJAS
COMPRA Y VENTA DE JOYAS VALIOSAS
LA EQUITATIVA
Casa de confianza que a todos conviene
DELICIAS 857

ABEL GUEVARA
Guía del Contador

Contiene toda la técnica de la contabilidad comercial y la adaptación de la misma a las leyes tributarias actuales.

Trae formularios generales de renta con sus correspondientes porcentajes y un índice alfabético completo de todas las leyes triburtarias y sociales vigentes con sus números y fecha de publicación.

DIVISION DEL LIBRO
PRIMERA PARTE, apertura y desarrollo de los libros principales y auxiliares.
SEGUNDA PARTE, Inventario y balances.
TERCERA PARTE, Cierre de los libros, asientos complementarios, letras, sucursales y consultas.
CUARTA PARTE, Parte legal y tributaria.

Precio, $ 8.00 rústica y $ 10.00 pasta. A provincia, más $ 0.50

"LIBRERIA NASCIMENTO"
AHUMADA 125 — CASILLA 2298 — TELEFONO 3759

MIRE, HUASO
NO SEA BUEYON
ARRIENDE UN FORDSON A ORREGO. Venda sus Bueyes
CON TRES MIL PESOS DE GARANTIA USTED PUEDE ARRENDAR UN "FORDSON" POR 8, 10 O 12 MESES.
ALAMEDA ESQUINA GALVEZ

VALPARAISO INFORMACIONES DEL INTERIOR

DE NUESTROS CORRESPONSALES

MOVIMIENTO MARITIMO

Ayer llegaron:

El Brielle, de Hamburgo.
El Orcoma, de Liverpool.
El Essequibo, de Nueva York.
El Huasco, de Lota.
El Cordelia, de Buenos Aires.

El transporte "Rancagua" es ocupado por la jolicía marítima

Hace días dimos cuenta que la Superioridad Naval, en atención a que los servicios de aprovisionamiento así lo requerían, acordó dar por terminado el contrato de arrendamiento del transporte "Rancagua".

Notificada esta resolución al arrendador, desembarcó su tripulación dejando solamente una de custodia mientras se llenaban los trámites de rescisión.

Pero en la madrugada de ayer la tripulación de custodia abandonó el barco, dejándolo completamente solo, por lo que la Gobernación Marítima hubo de poner este hecho en conocimiento de la Dirección del Territorio Marítimo, quien dispuso que un piquete de Policía Marítima procediera a ocupar el barco y tenerlo en custodia hasta el momento en que la Armada se recibiera de él.

ATACAMA

Se agotaron los fondos para caminos

(DE NUESTRO CORRESPONSAL, POR TELEGRAFO)

Vallenar, 10.—En Mayo de este año fué retirada de la Tesorería Fiscal la cantidad de treinta y ocho mil setecientos ochenta y un pesos cincuenta y cuatro centavos para arreglos de caminos de este departamento. Los fondos se encuentran completamente agotados desde hace dos meses como consecuencia de la adquisición de un camión y además de un automóvil nuevo y elegante perteneciente a los servicios de caminos, vehículos que no tienen ningún papel que desempeñar. — **(Torres)**.

SANTIAGO

SE ENCUENTRA LA 5.a VICTIMA DEL ACCIDENTE DE LA CUESTA CHIQUEROS

(De nuestro Corresponsal, por Telégrafo)

SAN JOSE DE MAIPO, 10.—La cuadrilla de trabajadores que la Compañía Hidro-Eléctrica de "Los Queltehues", tiene trabajando para remover el rodado que cayó en la Cuesta del Chiquero, descubrió una nueva víctima del accidente ocurrido el 11 de Julio, a consecuencia del temporal de nieve que se dejó sentir. Con ésta, son cinco las víctimas ya encontradas.

El secretario de la planta, señor Gacitúa, efectúa los trámites legales para dar sepultura a este cadáver, que es el de Germán Negrete Chávez, domiciliado en Santiago, calle 10 de Julio N.o 1263.

Al mismo tiempo la Compañía activa los trabajos para remover el rodado para llegar a establecer las verdaderas proporciones de este accidente, que como se sabe se produjo en los momentos que los obreros que trabajaban en el lugar denominado Boca-Toma, regresaban por la inclemencia del tiempo y al pasar por la Cuesta Chiqueros.— **(Barahona)**.

Robo de un expediente

Anteayer, en los momentos que estaba en su momento de mayor trabajo la secretaría de la Corte, un desconocido aprovechando un momento de descuido del personal, sustrajo del mesón de la oficina el expediente de un sumario por estafa que llegó hace algunos días en apelación al tribunal.

La policía secreta busca activamente al autor de este robo.

Comienza el pago de los empleados públicos

(DE NUESTRO CORRESPONSAL, POR TELEGRAFO)

VALLENAR, 10.—Hoy comenzó la Tesorería Fiscal de esta ciudad a pagar los sueldos correspondientes a los meses de Junio y Julio a los empleados públicos.

Se sabe que en el tren que llega mañana Sábado, vienen cien mil pesos destinados a la Tesorería Fiscal de Chañaral. El Director del Tesoro, por otra parte, ha ordenado que se paguen también los sueldos correspondientes al mes de Agosto.—**(Torres)**.

VALDIVIA

Noticias sociales

(DE NUESTRO CORRESPONSAL, POR TELEGRAFO)

VALDIVIA, 10. — Hoy partió a Santiago el señor Luis Alcázar, acompañado de su esposa, señora Antonia A. de Alcázar, matrimonio que efectúa un viaje de placer por Suramérica.

Un grupo de familias de Osorno les ofreció una manifestación a su paso.

—En Osorno contrajo matrimonio el señor Osvaldo Barrientos con la señorita Cecilia Schwalm.

—Mañana parte a Santiago para seguir a Europa, don Alfredo Stucorath.

—Mañana contraerán matrimonio en La Unión, don Atilio Kiessling y la señorita Elcira Jaramillo.—**(Barra)**.

Convención del Magisterio Primario de Valdivia

VALDIVIA, 10. — El Magisterio Primario de esta provincia celebrará una convención el 21 del presente mes, habiéndose elegido como sede la ciudad de Río Bueno.— **(Barra)**.

CONCEPCION

El mejor éxito promete alcanzar el primer Congreso Nacional de Farmacia

OTROS GRANDES TORNEOS QUE SE VERIFICARAN TAMBIEN DURANTE LOS DIAS DE FIESTAS PATRIAS

(De nuestro corresponsal, por telégrafo)

CONCEPCION 10.— Durante los días de fiestas patrias se celebrarán en Concepción varios actos científicos, artísticos y deportivos de importancia nacional, como serán: el primer Congreso Nacional de Farmacia, el Congreso Scoutivo y la reunión de los Clubs Alemanes de Canto del país.

Con la celebración del primer acto quedará inaugurado el cómodo edificio que la Universidad penquista ha levantado en la calle O'Higgins.

Este torneo científico se verificará en los días 18 al 21 y estarán representados todos los farmacéuticos del país. En esta asamblea se debatirán asuntos tan importantes como los que dicen relación con el plan de estudios de la Escuela de Farmacia, la farmacia nacional, la formación de la Asociación de Farmacéuticos de Chile, la ética profesional, la creación de la Facultad de Farmacia, la protección a la industria farmacéutica nacional, la reforma del arancel aduanero y la ley de impuestos a los específicos.

Este Congreso se celebrará bajo los auspicios de la Facultad de Ciencias de la Universidad de Concepción y de la Sociedad Farmacéutica de esta misma ciudad. Han adherido las Sociedades Farmacéuticas de Antofagasta, Valparaíso, Santiago y Concepción, y los Centros de Farmacia de las Universidades de Chile y Concepción.

Simultáneamente con este torneo, se llevará a efecto una exposición de productos químicos y preparados farmacéuticos. El jurado está formado por conocedores del ramo, médicos y farmacéuticos.

El llamado que hizo el Comité Organizador ha tenido el más lisonjero éxito, pues la totalidad del espacio disponible de la Universidad de Concepción se encuentra ya tomado por importantes laboratorios y fábricas de productos químicos del país y algunas casas representantes de firmas extranjeras, en donde desde hace algunos días han empezado a hacerse las instalaciones.

TALCA

Queda constituída la sección Talca de la Usrach

TALCA 10.—Con asistencia de los diputados asalariados, señores Alzamora y Bart, y los Directores señores Eugenio González y Federico Fernández, ha quedado constituída esta noche la Sección Talca, de la Usrach.

Numerosos elementos asalariados asistieron al comicio que se llevó a cabo en la Plaza de Armas.

DEFUNCION

Ha dejado de existir el señor don

JUAN NEPOMUCENO ESPEJO VARAS

Sus restos serán sepultados en el Cementerio General, el Domingo 12 del presente, a las 9.30 A. M.

El cortejo partirá desde el Instituto Nacional. — **La Familia.**

DEFUNCION

Ha dejado de existir nuestra querida cuñada, señora

GUILLERMINA FROST DE ESPINA

Rogamos a nuestras relaciones se dignen acompañar sus restos al Cementerio General, hoy Sábado, a las 9.30 A. M., después de unas honras fúnebres que se oficiarán por el descanso de su alma. en la Parroquia de Andacollo. — **Zulema A. de Frost.**

El Embajador de Italia en la Presidenc

AYER FUE RECIBIDO POR S. E. EL EXCMO. SEÑOR GARBA

El distinguido diplomático, acompañado del Sub-Secretario del Ministerio de Relaciones Exteriores, don Miguel Luis Rocuant, del Introductor de Diplomáticos. don Darío Ovalle Castillo y del Edecán de la Presidencia, Mayor don Oscar Fuentes, llegaron ayer a las tres y media de la tarde al Palacio de Gobierno.

El Excmo. señor don Emiliano Figueroa Larraín, se encontraba en esos momentos, en compañía de todos sus Secretarios de Estado.

Conforme al protocolo, no hubo discursos en la recepción del nuevo Representante de S. M. el Rey, don Víctor Manuel. Sólo se entregó la carta autógrafa que lo acredita como Embajador del Gobierno del Quirinal ante el de la Moneda.

Acompañaban al Excmo.
Garbasso, el Secretario de la
bajada, Marqués don Gasto
si-Longui y el Consejero
misma, don Otavio Di P

Concurrieron a rendir los
res correspondientes, dos
ñías del Regimiento Inf
Lautaro, y la escolta
go de un escuadrón de Ca
ros.

Actividades de la UECH

El Domingo a las 5 P. M. habrá en la UECH. una gran matinée literario-musical y baile social a beneficio del socio don Alejandro Gallegos.

SECCION EMPLEADOS DE CARNICERIAS

El Domingo a las cinco de la tarde se reunirá en uno de los salones de la UECH., esta Sección, para tratar importantísimos asuntos.

"TRIBUNA", ORGANO DE LA UECH., APARECIO AYER

Ayer ha salido a la circulación el primer número de "Tribuna", órgano oficial de la UECH.

HOY SESIONA EL CONS ADMINISTRATIVO

A las cinco se reunirá el
sejo Administrativo para
asuntos de interés para la
zación, por lo que se reco
la asistencia y puntualidad
hora.

El Congreso Pedagógico de los Estudiante

SE CLAUSURA HOY

Ayer celebró el Congreso Pedagógico su XV sesión, con una crecida concurrencia, correspondiendo presidir al señor Emilio Tizzoni.

Abierta la sesión, se pasó a tratar en primer término, el informe que sobre enseñanza Artística, presentó el señor Gerardo Seguel.

Una vez cerrado el debate sobre esta materia, correspondió a los congresales pronunciarse acerca de los informes tratados y sus indicaciones respectivas.

Se aprobó con ligeras modificaciones los informes de las comisiones que se refieren a Finalidades Generales de la Educación y de cada grado de la Enseñanza, Bases Generales de los planes de estudios de instrucción secundaria, Métodos de Enseñanza, Sistema de promociones y Financiamiento de la Educación Pública.

Respecto a este último informe, se aprobó una indicación del señor Marambio sobre la repartición proporcional escolar. Un voto presentado por el señor Alfredo Larraín, en el que se pedía la confiscación de los bienes de la Iglesia católica, a fin de financiar con más facilidad los gastos de la enseñanza, fué rechazado.

La sesión de 10 a 12 M.,
había destinado también para
taciones, se acordó que
para tratar temas libres.
Esta sesión fué presidida
señor Roberto Marambio
tuando de secretario el señor
fo Torres Díaz.

TABLA DEL CONGRESO

Según un acuerdo del Congre
su XV sesión, hoy celebrará
sesión de clausura de 6 a
en la Biblioteca Nacional. E
ocasión se votarán los infor
restan.

Sólo algunos españoles se dirigieron al Re

PARA PROTESTAR CONTRA EL PROYECTADO PLEBISCITO

Esto se desprende de las comunicaciones que hemos recibido de los presidentes de las siguientes entidades:

Por el Círculo Español, señor Ma- señor José Hoyos de la Vega; por la Beneficencia Española, señor Pedro Picó M.; por la Sociedad de Socorros Mutuos Española, señor Francisco Lacámara; por el Centro Español, señor Angel Urdaniz; por la Sociedad Española Unión Andaluza, señor Juan Copano; por la Unión Deportiva Española, señor Rosendo de Santiago y por el Centro Español de Instrucción y Recreo, don J. Piñeiro Corria.

Todas esas personas dicen que la noticia que dimos en nuestra edición de ayer, no refleja en manera alguna el sentir de las colectividades que representan.

En realidad, la reunión se
cabo en la casa particular de
Palacios, República 695, y
concurrieron miembros de la c
que no están de acuerdo con la
lización del Plebiscito que se p
efectuar en España.

POR LOS TRIBUNALES

LA PRISION DEL FALLIDO EN LAS QUIEBR

EN LA CORTE SUPREMA HABRIA AMBIENTE EN EL SENTIDO DE QUE PROCED

Oportunamente dimos a conocer la resolución dictada por el Juez del Tercer Juzgado Civil, señor don Pedro Ortiz Muñoz, que dispone la prisión del fallido en una quiebra.

Esta doctrina nueva y que está llamada a producir grandes beneficios al comercio, se comenta en los mejores términos, lamentándose sí que antes no se hubiera aplicado.

El fallido afectado, recurrió a la Corte de Apelaciones, y éste Tribunal revocó. En este estado, se interpuso recurso ante la Corte Suprema y según se decía ayer en los corrillos de los Tribunales, este alto Cuerpo ha considerado el asunto con el mayor interés y se agregaba que se ha producido opinión sobre el caso, habiendo dos Ministros que opinan por mantener la teoría del Juez Ortiz, y dos por confirmar la resolución de la Corte de Apelaciones.

Al ser esto efectivo, lo que corresponde es llamar a un
Ministro para que dirima
pate.

En los círculos profesio
del comercio, se espera co
interés el fallo definitivo
a tan importante materia.

Geisha ¿Que serán Venus

Pronto las familias, lo sabrán

Es Inutil: Usted comprará su pajizo, a
CAPELLARO
Fabricado en sus propios talleres.
TIPO RECLAME: $ 10.80.— ESTADO 230
Set—30

VAPOR RAPIDO AL NORTE
EL COMODO VAPOR DE PASAJEROS
"TALTAL"
Saldrá para COQUIMBO, HUASCO, CALDERA, CHAÑARAL, TALTAL, ANTOFAGASTA, TOCOPILLA, e IQUIQUE.
EL MARTES 14 DE SETIEMBRE, A LAS P. M.
Por fletes, pasajes y demás pormenores, verse con:
R. DONOSO GRILLE Galería Alessandri N.o 237 SANTIAGO | CIA. TRANSPORTES UNIDOS Estado, esquina Alameda SANTIAGO
En Valparaíso: Soc. Anon. Marit. González Soffia y Cía.
BLANCO N.o 903

GRACE LINE
Servicio rápido de pasajeros para Antofagasta, Iquique, Arica, Mollendo, Callao, Salaverry, Talara, Balboa, Cristobal y
Nueva York
"SANTA ELISA"
Saldrá de VALPARAISO el 14 de Setiembre a la 1 P. M.
"SANTA LUISA"... ... ... SETIEMBRE 29
"SANTA TERESA"... ... ... OCTUBRE 13
"SANTA ANA"... ... ... OCTUBRE 27
New Osleans and South American Steamhip Co. Servicio mensual de vapores de carga desde New Orleans (EE. UU.) a puertos CHILENOS Y VICE-VERSA
GRACE Y CIA. (CHILE S. A.)
HUERFANOS N.o 1189 — SANTIAGO

P. S. N. C.
VAPORES PARA EUROPA
Vía Canal de Panamá
ORIANA. . . . 18 de Setiembre
Tocará adicionalmente en Kingston (Jamaica) y Hamilton (Bermudas)
ORCOMA . . 2 de Octubre
ORTEGA . . 16 de Octubre
1 P. M. Para Antofagasta, Mejillones, Iquique, Arica, Mollendo, Callao, Balboa, Cristóbal La Habana, Coruña, Santander, La Pallice y Liverpool.
Por estos vapores se expenden boletos de segunda clase para Europa y puertos de la costa, a precios convenientes.
VAPORES PARA NUEVA YORK
ESSEQUIBO . 6 de Octubre
EBRO. . . 3 de Noviembre
ESSEQUIBO. 1.o de Diciembre
1 P. M. Para Antofagasta, Iquique, Arica, Mollendo, Callao, Santander, Pavia, Balboa, Cristóbal, La Habana y Nueva York.
Agustinas 1017 — Casilla 536 SANTIAGO . THE PACIFIC STEAM NAVIGATION Co. VALPARAISO Calle Blanco — Casilla 24 V.
SUB-AGENTES EN SANTIAGO; TRASPORTES UNIDOS, ESTADO ESQUINA ALAMEDA — VILLALONGA, AGUSTINAS N.o 817.

R. P. M. S.
SERVICIO RAPIDO DE LUJO DESDE Buenos Aires a Europa
PROXIMAS SALIDAS DE LOS AFAMADOS VAPORES "A" VIAJES RAPIDOS A LISBOA, EN 18 DIAS; CHERBURGO Y SOUTHAMPTON EN 19 DIAS
"ASTURIAS".. .. .. 15 de SETIEMBRE
"ARLANZA".. .. .. 29 de SETIEMBRE
"AVON".. .. .. 9 de OCTUBRE
"ALMANZORA" .. .. 20 DE OCTUBRE
"ANDES".. .. .. 30 de OCTUBRE
PROXIMAS SALIDAS DE LA LINEA "D"
Darro. . . 23 de Setiembre | Desna. . . 21 de Octubre
Deseado . . 7 de Octubre | Demerara 18 de Noviembre
VIAJES DE LLAMADA DESDE VARIOS PUNTOS DE EUROPA, SIRIA Y TURQUIA

HOY
¡EXPECTACION!
Suspensores y Ligas, todos los gustos, precios y calidades, a 2.60 y 4
LA CORBATINERA
ESTADO 266 y AHUMADA 324
14—S

C. S. A. V.
SERVICIO MENSUAL A NUEVA YORK EN 18 DIAS
"Aconcagua" | SABADO 25 DE SETIEMBRE A LAS 4 P. M.
con escalas en ANTOFAGASTA, IQUIQUE, ARICA, CALLAO, PAYTA y CRISTOBAL.
SERVICIO QUINCENAL DE LOTA A GUAYAQUIL
con escalas en Tomé, Talcahuano, San Antonio, Valparaíso, Coquimbo, Antofagasta, Gatico, Tocopilla, Iquique, Arica y puertos peruanos.
SALIDA DE VALPARAISO
"AYSEN" | VIERNES 17 DE SETIEMBRE A LAS 6 P. M.
SERVICIO QUINCENAL A PIMENTEL (Perú)
"IMPERIAL" | VIERNES 24 DE SETIEMBRE A LAS 6 P. M.
con escalas en Coquimbo, Huasco, Caldera, Chañaral, Taltal, Antofagasta, Iquique, Arica y puertos peruanos.
VALPARAISO A PENCO, LOTA, TOME Y TALCAHUANO
SALIDAS DE VALPARAISO TODOS LOS MIERCOLES
COMPAÑIA SUD-AMERICANA DE VAPORES
WESSEL DUVAL y Cía. Huérfanos esquina Morandé. Agentes en Santiago | Cía. TRASPORTES UNIDOS Estado esquina Delicias Sub-agentes en Santiago
WAGNER, CHADWICK & Co., Agentes en San Antonio

SOCIEDAD ANONIMA COMERCIAL
BRAUN y BLANCHARD
Servicio de pasajeros y carga para el Norte y Sur del país
Salidas cada 21 días a Punta Arenas y semanales a Arica
SALIDAS AL NORTE
"CHILOE"...... ... ... 14 DE SETIEMBRE
PROXIMAS SALIDAS A PUNTA ARENAS
"TARAPACA"... ... ... 30 DE SETIEMBRE
"VALPARAISO"... ... ... 21 DE OCTUBRE
AGENCIA EN SANTIAGO
Blanchard y Puelma Ltda.—Huérfanos 1059.—
Teléfono Inglés 4952.—Casilla 1123

Gran Liquidación de Discos
PARA FONOGRAFOS Y VICTROLAS, TODO DE DOBLE FAZ, AL PRECIO UNICO DE
CINCO PESOS $ 5.-
GRAN REALIZACION DE MAQUINAS PARLANTES
CASA EFRAIN BAND :-: ESTADO 163
Shimmys — Canciones — Taangos — Tonadas — Valses — Cuecas — Mazurkas — Humorísticos — Matchichas — Cómicos - Operas - Zarzuelas - Operetas - Bandas, etc., etc.

EN VISTA DE QUE MUCHA DE NUESTRA DISTINGUIDA CLIENTELA, ESPECIALMENTE LA DE PROVINCIA, NO HA ALCANZADO A APROVECHAR ESTA GRAN BARATURA, LA CASA HA RESUELTO MANTENERLA POR LA PRESENTE SEMANA.

CONGRESO NACIONAL

EL PROYECTO DE REMATE DE TERRENOS SALITRALES FUE APROBADO ANOCHE POR LA CAMARA DE DIPUTADOS

DECLARACIONES DE UN DIPUTADO COMUNISTA A NOMBRE DE SU PARTIDO.— DECLARACIONES DEL MINISTRO DE HACIENDA

Sesión Especial en 10 de Setiembre de 1926

PRESIDENCIA DEL SEÑOR GUMUCIO

Se abrió la sesión a las 4.15 P. M., y asistieron 76 señores Diputados.

ORDEN DEL DIA

VENTA DE TERRENOS SALITRALES

El señor GUMUCIO (Presidente).— Para facilitar el despacho de este proyecto, hace presente a la Cámara que no tiene sino diferencias de detalles con el anterior que discutió la Cámara. La diferencia principal consiste en la disposición del artículo 13 que se refiere a la destinación de las sumas sobrantes del remate. Propone, pues, que se dé por aprobado en general el proyecto, que se dé también por aprobado en particular salvo la parte correspondiente a. . .

El señor QUEVEDO. — Me opongo.

—Queda sin efecto la proposición del señor Presidente y continúa la discusión general del proyecto.

El señor ALVAREZ. — En vista de la proposición del señor Presidente, que cuenta con el asentimiento de mi partido y ya que se trata de financiar el Presupuesto, renuncio a continuar en el uso de la palabra.

El señor NAVARRETE. — Cede la palabra al señor Guzmán don Leonardo, para que pueda cumplir el encargo que le ha hecho la Comisión de hacer una exposición de motivos del proyecto.

El señor ROJAS MERY. — Como se va a hacer petición de clausura, del debate, desearía que antes expresara su opinión el señor Ministro de Hacienda.

El señor ROZAS (Ministro de Hacienda). — Correspondiendo a la amable invitación del señor Rojas Mery, va a decir dos palabras.

Como sabe la Cámara, se trata de subastar una partida de lotes de terrenos salitrales, de los cuales nueve serán colocados en subasta pública inmediata.

La cubicación de los lotes representa 79 millones de quintales métricos, estimados a un peso el quintal, representan una entrada de $ 79.968,992.

La inversión de esta suma es la siguiente:

Con cargo a esta entrada se ha gastado, en virtud de la ley 3983, y de los decretos-leyes N.o 457, N.o 485 y N.o 709, la cantidad de $ 13 millones 607,078.33.

Con cargo a la misma se ha consultado en el cálculo de entradas del presente año, la cantidad de 62 millones 085,216 pesos.

Consultado para gastos en el proyecto de remate, $ 900,000.

Estimación de los gastos que origine el descuento, los créditos a plazo por el precio, del remate, 10 o|o menos 6 o|o, que percibe el Fisco sobre 40 millones, dan $ 1.600,000.

Total: $ 78,192,294.33.

Saldo probable disponible, $ 1 millón 776,699.33.

Para el excedente probable, la Comisión de Hacienda, de esta Cámara, se ha servido indicar los objetos en que será invertido, una vez hecho el remate.

Termina solicitando de la Cámara que, con el objeto de estimular a la industria salitrera, en esta época precaria para las finanzas del Estado, tenga a bien despachar favorablemente este proyecto, que viene a satisfacer dos anhelos: el de volver a la normalidad financiera y el de colocar al Gobierno en situación de presentar Presupuestos saldados.

El señor GUZMAN (don Leonardo). —Después de las palabras del señor Presidente y del señor Ministro de Hacienda, bien poco tiene que decir.

Explica, en seguida, las razones que tuvo en vista la Comisión para introducir al proyecto algunas modificaciones, principalmente las relativas al artículo 13, que dispone lo siguiente:

Art. 13. El excedente del producto del remate sobre 71 millones de pesos se destinará a los siguientes fines:

A la construcción de un ramal de ferrocarril que una los lotes de terrenos salitrales de Pissis y Nebraska, con el ferrocarril de Iquique a Pintados.

2.000,000 de pesos a la creación de un Instituto de Investigaciones y Ensayos de procedimientos de elaboración del salitre y aprovechamiento del carbón.

5.000,000 de pesos para completar los fondos destinados a la construcción del edificio para el Liceo de Hombres de Antofagasta.

2.000,000 de pesos para fomentar la formación de cooperativas sociales en la zona salitrera".

El señor EDWARDS MATTE. — A nombre del Comité Liberal propone la clausura del debate.

Esta proposición da origen a un extenso debate de carácter reglamentario.

A continuación fué aprobada la proposición de clausura por 27 votos contra 9.

En consecuencia, se dió por aprobado el proyecto en general, pasándose inmediatamente a la discusión del artículo 1.o.

El señor BARRA WOLL. — Expresa que la representación comunista no puede en manera alguna renunciar a la lucha por la nacionalización de la industria salitrera.

El señor ROZAS (Ministro de Hacienda). — Manifiesta que en la Comisión de Hacienda el representante comunista emitió las ideas de nacionalización de la industria salitrera, ideas que son muy simpáticas para el Gobierno, pero que desgraciadamente no será posible realizar al presente, pues no se obtendrán dentro del país los capitales que se requieren y que contempla este proyecto.

Llama la atención, a que se trata en este caso del prestigio del Gobierno y del país, de la moralidad de la Administración Pública, que requiere el equilibrio de las finanzas y la presentación de presupuestos saldados.

Por lo demás advierte al señor Diputado que se trata aquí también de dar trabajo a los obreros y, por lo tanto, es deber de los partidos populares, no obstruir este proyecto.

El señor BARRA WOLL.—Las palabras del señor Ministro vienen a corroborar muchas de las ideas expuestas por los comunistas.

Está convencido de la incapacidad de la clase burguesa para solucionar nuestros problemas. Sólo un gobierno de proletarios puede hacerlo. Es necesario que el proletariado y los empleados se convenzan de esta verdad y se preparen para tomar el poder político en sus manos. Estas clases oprimidas sólo pueden emanciparse por el establecimiento de un poder proletario. Todos los obreros y empleados deben acudir a la Federación Obrera de Chile a organizarse, a fin de que, cuando llegue el momento, conquisten su libertad económica.

El señor ALESSANDRI.—En el informe de la Comisión de Hacienda se destinaba parte del producido del remate de terrenos salitreros para saldar el déficit y se destinaban también 13 millones para el ferrocarril de Iquique a Pintados. No ha oído al señor Ministro hablar de este ferrocarril.

El señor ROZAS (Ministro de Hacienda).—El ferrocarril de Iquique a Pintados es indispensable para valorizar los terrenos. Por su parte, ha apoyado con todo calor esta idea y se ha hablado de realizarla por medio de la inversión de 650 mil libras esterlinas. Le será muy grato continuar la gestión de este ferrocarril.

El señor ALESSANDRI.—La inversión de las 650 mil libras esterlinas de que nos habla el señor Ministro significan en realidad un nuevo empréstito.

Le extraña, por lo demás, que del 20 al 31 de Agosto, tengamos ya un déficit de 13 millones de pesos sobre los cálculos del ejercicio financiero.

El ferrocarril ya tenía fondos que le habían sido destinados en el proyecto y ahora aparece sin ellos. Va a ser necesario agregar un artículo, consultando estos 13 millones para el ferrocarril, y va a ser necesario revisar también los cálculos de entradas.

Ruega al señor Ministro que trate de imponerse de la razón de las anomalías a que se ha venido refiriendo.

El señor SIERRA.—El ferrocarril es indispensable, porque sin él, el remate de los terrenos no produciría los resultados que se esperan.

El señor ALESSANDRI.—El objeto fundamental del proyecto era el ferrocarril y ahora resulta que no figura en él.

El señor ROZAS (Ministro de Hacienda).—Hay un interés del Estado por encima de todos los demás, en dotar de equipo a ese ferrocarril. Contrae el compromiso solemne de presentar a la Cámara un proyecto de ley con este objeto.

El señor ORREGO.—Del producto del remate, se destinaron 49 millones 500 mil pesos para saldar el déficit de 1926; 9 millones para gastos reservados de la ley 3982 y el saldo de 13 millones, para el ferrocarril de Iquique a Pintados.

Esto fué aprobado ya por la Cámara al pronunciarse sobre el proyecto de consolidación de la deuda.

Por lo tanto, el señor Ministro no ha sido bien informado, al decir que estos fondos van a gastos generales. En realidad, sólo van 49 millones 500 mil pesos. Los 13 millones restantes son para el ferrocarril de Iquique a Pintados.

El señor ALESSANDRI.—El señor Ministro tiene razón al decir que 62 millones son para gastos de la Nación,: porque en el proyecto se ha dejado a un lado el ferrocarril. Y esto es lo extraño.

El señor ROZAS (Ministro de Hacienda).—Siente no haber podido imponerse de la historia de esta ley. Cuando se hizo cargo de su cartera, ya estaba eliminado el ferrocarril. Buscará la causa de esta eliminación y traerá los datos a la Cámara.

El señor QUEVEDO.—La enajenación de terrenos salitrales está en pugna con la doctrina comunista y con las tendencias modernas, que son de combatir la propiedad privada. Y no sólo el comunismo sino el socialismo y el radicalismo bien entendido, propician esto mismo.

El Estado debe quedarse con estos terrenos y explotarlos.

El señor CUADRA LASO.—Formula indicación para que del producido del remate, se destinen 49 millones a rentas, 13 millones al ferrocarril y 9 millones para los fines de la ley 3982.

—Esta indicación quedó para ser considerada más adelante.

—Clausurado el debate sobre el artículo 1.o, se procedió a votar, resultando aprobado.

—Una indicación de los señores Contreras Labarca y Barra Woll, para que sólo puedan adquirir terrenos en el remate capitales chilenos, con prohibición de transferirlos a capitalistas extranjeros, bajo apercibimiento de anularse la enajenación, fué rechazada por 26 votos contra 12.

—Se puso en discusión el artículo 2.o sobre nombramiento de peritos.

El señor SERRANO.—Le halaga la idea de que el actual señor Ministro de Hacienda habrá de tener con el Parlamento mayor deferencia que la que los Ministros han tenido hasta ahora.

El señor ROZAS (Ministro de Hacienda).—Viene con el propósito de defender el ideal de la civilidad. Ha vivido dedicado un tiempo a las actividades navales, cultivando estrechos lazos con personalidades del Ejército y la Armada, pero como Secretario de Estado, reconoce que tiene un deber más alto, que es el de servir los intereses del pueblo.

El señor ERRAZURIZ (Elías).—Pide que se prolongue la hora hasta que termine el señor Ministro.

El señor GUMUCIO (Presidente).—Solicita el asentimiento de la Cámara con este objeto.

El señor ESPEJO PANDO.— Se opone.

—Se levantó la sesión.

Sesión nocturna

Presidencia de los señores Gumucio y Vicuña S.

Se abrió la sesión a las 10.12 P. M. y asistieron 56 señores diputados y el señor Ministro de Hacienda.

ORDEN DEL DIA

VENTA DE TERRENOS SALITRALES

Continúa la discusión del artículo 2.o del proyecto que autoriza al Presidente de la República para que en el término de dos años enajene en pública subasta diversos terrenos salitrales.

El señor ROZAS (Ministro de Hacienda).—Reanuda las observaciones que inició en la sesión de la tarde, expresando que al aceptar el puesto que desempeña sabía que llegaba a él sin el bagajo de los conocimientos políticos y parlamentarios que tanto facilitan las tareas de Gobierno.

Declara que él cree que la soberanía popular está en el Parlamento, y por eso vendrá a inspirarse en sus deseos y en sus anhelos, porque los respeta y porque desea servirlos.

Bien modestas son sus ideas de Gobierno; pero su ideal es estar en contacto con la opinión pública.

Manifiesta, en seguida, que un trastorno político derribó las instituciones; pero el sentido de la sensatez reconstituyó la Constitución, sancionando la que actualmente nos rige.

Se dice que el régimen parlamentario ha fracasado. Por su parte, no cree que haya fracasado; tiene fe en su eficiencia; tiene confianza en su acción, porque ese régimen es el baluarte de todas las libertades.—(Aplausos en diversos bancos de la sala).

Hace presente que el que habla ha rehusado el mismo cargo que hoy desempeña, cuando era más fácil la tarea, puesto que no había Parlamento; pero creyó que su labor habría sido estéril, porque será estéril toda obra que no se inspira en el sentimiento popular. (Aplausos).

Por lo dem;s, declara que en todo momento ha de cumplir con su deber, cualesquiera que sean los sinsabores que ello pueda acarrearle, pues no pretende halagar a la popularidad, sino proceder en conformidad a su conciencia.

En nombre, pues de los principios expuestos, pide a los señores diputados que demuestren prácticamente que el régimen parlamentario es eficiente; que con su actitud cooperen efectivamente a la obra de reconstrucción que desea realizar el Gobierno, el cual ha manifestado que necesita los fondos que consulta este proyecto para que el presupuesto quede financiado. Apela a la sensatez de los honorables diputados para decirles que hay un interés público comprometido en la venta de estos terrenos, pues de otro modo no podrá equilibrarse la Hacienda Pública.

Termina expresando que sus esfuerzos se concretarán a obtener que los gastos sean menores que las entradas, y que su acción llevará esta divisa: trabajar con rectitud y con honradez. (Aplausos).

El señor QUEVEDO.—Por su parte, estima que, a pesar del optimismo del señor Ministro, los intereses creados pesarán más que los intereses públicos.

—Después de un largo debate, fué totalmente despachado el proyecto con ligeras modificaciones.

En el artículo 13 se formularon numerosas indicaciones de inversión del excedente del producido del remate, aprobándose las siguientes:

9 millones para el ferrocarril de Iquique a Pintados.

La suma necesaria para un ramal de Nebraska a Pissis.

Quinientos mil pesos para los desocupados del salitre y carbón.

Dos millones para el Instituto de Investigaciones y Ensayes del Salitre y Carbón.

Quinientos mil pesos para el Liceo de Hombres de Antofagasta.

Dos millones para cooperativas en la zona salitrera.

Dos millones para establecimientos de instrucción pública en la República, de los que se emplearán 300 mil pesos para el Liceo de Hombres de Valdivia.

Doscientos mil pesos para reconstruir la Escuela Normal de Puerto Montt.

Quinientos mil pesos para la Escuela Normal de Copiapó.

Todas las demás indicaciones fueron rechazadas.

—Se acordó tramitar el proyecto sin esperar la aprobación del acta.

—A la 1.35 A. M. se levantó la sesión.

Un proyecto de protección de menores

En la sesión celebrada el Lunes por la Cámara de Diputados, los señores Leonardo Guzmán, Santiago Labarca, Manuel Guzmán, Joaquín Tagle Ruiz, Marco A. de la Cuadra, Nicasio Retamales y Virgilio Morales, presentaron un proyecto de ley sobre protección a los menores abandonados y delincuentes, que consta de cuatro capítulos y 55 artículos.

Las disposiciones de esta ley que en breve deberá considerar el Congreso, son amplias y están debidamente estudiadas por los autores, disponiendo, en sus principales artículos, la modificación de los artículos 233 y 240, del Código Civil, y declara que la patria potestad se pierde cuando el padre o la madre da a sus hijos consejos que los pongan en peligro moral o material; la madre que contrae nuevas nupcias, pierde la patria potestad sobre los hijos de su anterior matrimonio; se pierde la patria potestad si los padres castigan con demasiada dureza a sus hijos; cuando abandone a sus hijos, caso que ocurre cuando un padre no vele por la crianza, cuidado o educación de sus hijos; cuando permitiera la vagancia o abandono; cuando el menor de 18 años ejerza profesión u oficio en locales o vías públicas. Se presume el derecho de depravación cuando el padre hubiere sido condenado por corrupción habitual de menores; cuando hubiere sido condenado por abandono de menores; cuando maltrata a menores.

Todas estas consideraciones se aplican también en el caso de los hijos naturales.

La pérdida de la patria potestad no significa exonerar a los padres de sus obligaciones como tales; pero los hijos quedan bajo el Patronato del Estado.

Dispone además la ley que el menor de 18 no podrá ser juzgado ni perseguido por jueces letrados o del crimen.

Será castigado todo aquel que induzca a los menores a practicar la mendicidad, frecuentar lugares de vicios o cualquiera otra acción depravante oel que les diera trabajo en estos lugares o trabajos nocturnos o los ocupara para exhibiciones y espectáculos con propósito de lucro.

Los denuncios sobre cualquier infracción a cualquiera de estas disposiciones, puede hacerlos al juez, toda persona capaz.

Se extiende luego el proyecto en algunas consideraciones que dicen relación con las incumbencias de los jueces y pasa luego a referirse al Patronato del Estado y Tribunales de Menores, planteles que intervienen como instrumentos básicos para la regeneración y protección de menores.

En sus títulos tercero y cuarto, habla el proyecto de los Reformatorios y Asilos de Menores y sobre el financiamiento del proyecto, el que se obtendría con los siguientes recursos:

a) Las sumas que se consulten anualmente en la ley de Presupuestos y en leyes especiales.

b) El 50 o|o de los fondos destinados a costear la enseñanza anti-alcohólica en las escuelas, y a combatir el alcoholismo, según el artículo 199 del decreto 1,055 del Ministerio de Hacienda, de 6 de Marzo de 1925. (300,000).

c) 600,000 pesos deducidos del artículo 67 del decreto-ley 475, de 17 de Agosto de 1925, que destina 1.000,000 de pesos para los servicios de remonta y fomento de la raza caballar del Ejército.

d) 500,000 pesos que el mismo artículo del citado decreto-ley destina para el fomento de la raza de caballos de carrera.

e) El producto de los comisos y multas que se apliquen por infracciones a la ley sobre impuesto a los alcoholes, licores, vinos y cervezas, con excepción:

1.o De las multas por ebriedad que están destinadas por la misma ley a un asilo de temperancia;

2.o Del 20 o|o del total de las multas que la misma ley destina como honorarios de las comisiones que tienen a su cargo la defensa del Fisco en estas materias;

3.o Del sueldo del secretario de la comisión de Santiago.

f) Las cantidades que actualmente se consignan en el presupuesto para mantenimiento de la Escuela de Reforma de Santiago.

g) El 50 o|o del producto del impuesto de 2 pesos por tonelada de la exportación del hierro".

EL SENADO CONTINUO DISCUTIENDO AYER EL PROYECTO QUE CREA LA CAJA DE CREDITO MINERO

QUEDAN APROBADOS NUMEROSOS ARTICULOS. —INTERESANTES OBSERVACIONES SOBRE LA SITUACION DE LAS ESCUELAS DE MINERIA, HACEN VARIOS SENADORES

SESION 85 ORDINARIA EN 10 DE SETIEMBRE DE 1926

Presidencia de los señores Oyarzún y Ochagavía

CONSTRUCCION DE PUENTES

A indicación del señor Oyarzún (Presidente) se acuerda tratar de preferencia un proyecto sobre construcción de dos puentes; el de Aconcagua en Calera y el de Maipo en Chocalán.

El señor BARROS JARA.—Expresa que la construcción del puente del Maipo en Chocalán es de absoluta necesidad, pues en la actualidad está cortado, dejando en situación de aislamiento al departamento de Melipilla.

Debido a la urgencia que hay en reparar ese puente, el señor Senador ha solicitado el despacho de este proyecto.

En seguida se aprueba el proyecto en general y en particular, y queda despachado.

CAJA DE CREDITO MINERO

Entrando al objeto de la presente sesión, continúa el debate del proyecto sobre Caja de Crédito Minero, originado en una moción del señor don Aquiles Concha y en un proyecto de la Sociedad Nacional de Minería.

ESCUELAS DE MINERIA

El señor BARROS ERRAZURIZ. —Se refiere a la formación de las Escuelas de Minería.

Dice que ha llegado a su conocimiento el rumor de que estos establecimientos están amenazados de muerte, que se han modificado sus planes de estudio en forma de convertirlos en escuelas industriales, de manera que mientras se dicta una ley para dar recursos a la minería, por otro lado se pretende destruir las escuelas en que se forman los mineros.

Desearía el señor Senador que se aprovechara esta discusión para que el señor Ministro diera alguna explicación sobre esta variante que se quiere introducir en las Escuelas de Minería de Serena y Copiapó, en las cuales, según entiende el señor Senador, se han suprimido varios cursos.

Termina el señor Barros Errázuriz pidiendo se dirija oficio al señor Ministro del ramo con el objeto de que se sirva dar alguna explicación sobre el particular.

El señor YRARRAZAVAL.— Dice que sin perjuicio de que se dirija el oficio solicitado, quiere hacer presente que como representante de una región minera, se había acercado al Ministerio a fin de hacer presente la situación de esas escuelas, refiriéndose especialmente a las de Serena y Copiapó.

En los momentos en que se trata de dar desarrollo a la minería se hace más indispensable formar técnicos nacionales y si se toman medidas que puedan perjudicar la buena enseñanza, la industria tendrá mañana que ocupar técnicos extranjeros, quedando así burlado el propósito de abrir a las actividades nacionales un nuevo campo de acción.

Agradece el señor Senador al señor Barros Errázuriz las palabras en apoyo de las gestiones que él había hecho en este sentido ante el Gobierno con el objeto de remediar esta situación.

El señor MARAMBIO. —Expresa que él también se había preocupado de esta cuestión y está laborando un proyecto de ley sobre reforma del decreto-ley que creó un consejo de enseñanza que tiene su asiento en Santiago.

Dice el señor Marambio que se ha creado por medio de ese decreto-ley una junta directiva muy bien remunerada y que les quita todas sus atribuciones a estos establecimientos de instrucción.

Las escuelas de Serena y Copiapó están absolutamente bajo el control de esta junta y ha sucedido que no han podido disponer ni siquiera del dinero que necesitan para sus gastos menudos porque se mandan letras desde Santiago a 8 y 10 días plazo. Se ha establecido un centralismo que además de ser perjudicial es caro.

El control de estos establecimientos está sometido a un Consejo formado en su mayor parte por miembros que pertenecen a la Escuela de Artes y Oficios.

La Escuela de Artes y Oficios es un establecimiento de primer orden que desempeña una misión muy conveniente, pero no por eso se la debe convertir en mentor de establecimientos de instrucción de esta clase que debe manejarse independientemente.

Espera el señor Marambio que estas observaciones lleguen al señor Ministro.

El señor URZUA.—Quiere dejar constancia que los inconvenientes que ha señalado con mucha razón el señor Marambio, son algunas de las muchas ventajas de los decretos-leyes.

El señor NUÑEZ MORGADO.— Deja constancia que estos establecimientos están llamados no a producir profesionales titulados sino prácticos, o sea un personal subalterno.

El señor Senador expresa que con la experiencia que tiene sobre la materia, puede decir que en Iquique se suprimió esta escuela de minería y se la agregó a la escuela de salitre que funcionaba en Antofagasta, pues se vió que de otra manera ninguna de las dos se podía mantener: la de Iquique tenía de 30 a 32 alumnos y la de Antofagasta cincuenta y ocho o sesenta.

Con el decreto-ley se ha tenido el propósito de ampliarlas porque de otra manera resultaban demasiado onerosas para el Fisco.

No le parece mal al señor Núñez que sea el Consejo de Artes y Oficios el que dirija este ramo.

Se acuerda dar publicidad a este debate y enviar una nota al señor Ministro comunicándole las observaciones que se han formulado.

CAJA DE CREDITO MINERO

Continúa tratándose del proyecto sobre Caja de Crédito Minero y se consideran casi todos los artículos del proyecto, quedando los últimos artículos para ser votados en la próxima sesión.

—Se levantó la sesión.

¡LA CONSIGNA DE HOY!

...Llegar hasta

Gath & Chaves

Y LLEGAR ANTES DE LAS 12.45!!

...PARA APROVECHAR LAS

Magníficas Ofertas

QUE DETALLAMOS A CONTINUACION:

EN EL PRIMER PISO:

GRANDIOSO SURTIDO de corbatas tejidas, en estilos de reciente creación, desde

$ 0.90

TIRANTES de hilo, de las mejores marcas, tipos de gran resistencia, desde

$ 3.90

20,000 PARES de ligas, en calidades riquísimas, ofrecemos desde el bajo precio de

$ 1.50

THERMOS esmaltados, capacidad 1|2 litro, a $ 4.90; de 1 litro

$ 9.90

PERCHAS norteamericanas, metálicas, a

$ 0.75

BAUL modelo "Steamer", capacidad para 6 trajes y 120 piezas de uso completo, reforzados en acero y bronce, cierro de seguridad, desde

$ 275.00

CAMISAS, CALZONCILLOS, CUELLOS, ETC.:

CAMISAS de céfiro, colores a rayas, con un cuello y puños dobles, buena calidad, a

$ 15.00

CALZONCILLOS cortos de céfiro, colores a rayas, en gustos variados, a

$ 7.40

CUELLOS blandos en popelina blanca, nuevo modelo, de dos usos, a

$ 1.80

CALCETINES de algodón, en colores unidos, buena calidad, el par

$ 1.50

CAMISETAS de algodón crudo, con media manga o manga larga, tejido delgado, a

$ 4.90

CALZONCILLOS de algodón crudo, punto tricot, cortos o largos, a

$ 4.90

EN EL CUARTO PISO:

REALIZACION de un lote de alfombras, Wilton y Axminster, varios tamaños, desde

$ 190.00

FELPUDOS limpia-barros, gran surtido de gustos y tamaños, cada uno, desde

$ 9.90

CRETONAS inglesas, de muy buena calidad, colores de novedad, el metro

$ 2.60

COLOSAL OFERTA de papeles pintados, desde

$ 0.45

EN EL SUBTERRANEO:

GRAN VINO blanco, cajón, $ 86.00; botella

$ 7.50

GRAN VINO tinto, cajón, $ 77.50; botella

$ 6.75

VINO BLANCO corriente, el ciento, $ 155.00; la botella

$ 1.60

LICORES FINOS nacionales, de la antigua Casa Despouy y Cía.: Curacao, Anisete, Crema de Cacao, Chartreuse, etc., la botella de cada uno de estos exquisitos licores al precio de réclame, de

$ 5.95

TEA ROOM

¡La mejor orquesta!
El mejor servicio.

Peluquería de Señoras

¡La higiene más absoluta!
¡Precios convenientes!

Calvicie

Caspas

Seborreas

Si se le cae el pelo, aún es tiempo de evitar que sea Ud. calvo: use
El Específico Brasileño
'FLORIUM'
Compuesto con vegetales de la Flora Brasileña
MIRAFLORES 435
TELEFONO 1911 — CASILLA 3969

Canicie

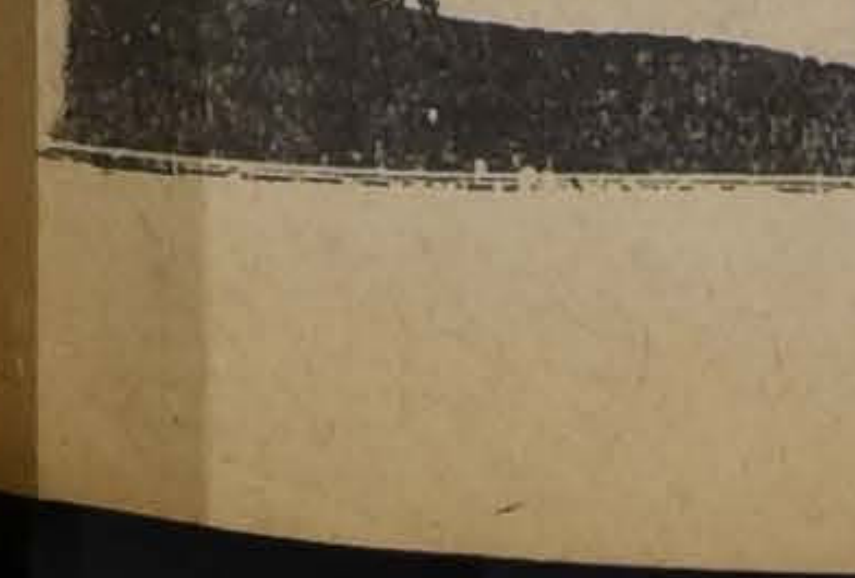

El Inglés
puede aprenderlo rápidamente con pronunciación correcta por
CORRESPONDENCIA
Solicite folleto explicativo a
FEDERICO SPENCER
San Martín 509 — Santiago

Casa de Préstamos sobre Alhajas
LA ROYAL
Estado 56

INFORMACIONES CABLEGRAFICAS DEL EXTERIOR

DE NUESTROS CORRESPONSALES ESPECIALES, VIA EASTERN Y ALL AMERICA CABLES INC. DE "THE UNITED PRESS". — LOS ORIGINALES DE TODOS LOS CABLEGRAMAS QUE SE INSERTAN EN ESTA SECCION, ESTAN A DISPOSICION DEL PUBLICO EN ESTA IMPRENTA

Alemania participó ayer por primera vez en una Asamblea de la Liga de las Nacione

Se estima que el discurso de M. Briand, en favor de la paz y contra la guerra, es su pieza oratoria más bribrante y acabada.— Herr Stressemann, manifestó que Alemania entraba a la Liga dispuesta a cooperar intensamente en su labor de paz y armonía internacionales, para lo cual el Gobierno de Berlín contaba con el apoyo de todo el país.— Los primeros tres hurras de la Liga para el nuevo miembro de ella. —Diferentes tonos en los comentarios de la prensa mundial.

GINEBRA, 10.—El señor Nintchitch convocó a la Asamblea de la Liga de las Naciones y dió la bienvenida a los delegados alemanes, y dijo que "este nuevo e importante paso en el desarrollo de la Liga es un gran augurio en favor del mantenimiento de la paz en Europa".—(U. P.)

GINEBRA, 10. — La delegación alemana a la Asamblea de la Liga de las Naciones, llegó al local en que sesiona la asamblea y ocupó los asientos que le estaban destinados.—(U. P.)

GINEBRA, 10.—En la sesión de hoy de la Asamblea de la Liga, el jefe de la delegarión alemana, señor Stresemann, siguió en el uso de la palabra al presidente de la Asamblea, señor Nintchitch. El discurso del delegado alemán fué aplaudido repetidas veces.

El señor Stresemann recomendó la cooperación mundial para llegar a un entendimiento y prometió el apoyo de toda Alemania en favor de la Liga.

Habló en seguida M. Briand, cuyo discurso fué objeto de aplausos mayores que los tributados al señor Stresemann.

"Saludo—dijo M. Briand—el ingreso de Alemania a la Liga, y le aseguro un espíritu cordial de colaboración internacional."

En seguida la asamblea suspendió la sesión para reanudarla a las 3.30 de la tarde.—(U. P.)

GINEBRA, 10. — Sir Austen Chamberlain solicitó en la asamblea de la Liga que los discursos de los señores Nitcnitch, Stresemann y Briand fueran publicados oficialmente íntegros.

Al levantar la sesión el señor Nintchitch declaró que el conmovedor espectáculo de oir a los franceses y alemanes anunciar desde la misma tribuna el más completo apoyo a los ideales de la Liga, constituía la más segura garantía en el futuro éxito de la Liga.

Una gran multitud siguió a los delegados alemanes hasta el hotel en que se hospedan.—(U. P.)

GINEBRA, 10.—Se adoptaron extremadas precauciones para impedir la producción de cualquier incidente imprevisto en la sesión de esta mañana de la Asamblea de la Liga. Detectives suizos y alemanes vigilaban a todos los que entraban, lo que no podían hacer sin una tarjeta certificada de las autoridades de la Liga. Se dieron las órdenes necesarias para impedir toda demostración hostil o actos análogos.—(U. P.)

GINEBRA, 10. — Conforme a los procedimientos empleados en la Liga, para los discursos que no se pronuncien en inglés o francés, se usa intérprete. El discurso en alemán del señor Stresemann fué traducido por el propio intérprete adscrito al Ministerio de Relaciones Exteriores de Alemania, quien habló en francés casi mejor que los franceses. — (U. P.)

El discurso de Herr Stresemann

GINEBRA, 10.—El señor Stresemann, pronunciando un discurso en la Asamblea de la Liga, declaró que el hecho de que Alemania tenga ahora colocación entre las naciones contra las cuales combatió en la guerra mundial, demuestra que la Liga es capaz de dirigir el desarrollo político del género humano, siguiendo nuevos rumbos.

En seguida hizo notar que Alemania desea enaltecer el desarme mundial.

"El Tratado de Versalles —agregó—hizo seguro el desarme de Alemania, con lo cual se marcó el comienzo del desarme general. ¡Que el trabajo haga posible la aproximación hacia este fin!"

Haciendo referencia a los seis años transcurridos entre la creación de la Liga y la admisión de Alemania, y aludiendo a las dificultades que se presentaron en la asamblea celebrada en Marzo, afirmó que estos obstáculos ofrecían especial seguridad de que el ingreso de Alemania a la Liga se apoyaba sobre sólid bases y prometía fructíferos resultados. — (U. P.)

GINEBRA, 10.— Continuando en su discurso, el delegado de Alemania, señor Stresemann, dijo:

"La desastrosa guerra condujo a la humanidad a la compresión de las tareas que incumben a todos los pueblos.

"Hemos sido testigos de que muchos Estados y grupos de poblacion han sido desvastados por la guerra, clases y poblaciones capaces de ofrecer las más valiosas contribuciones intelectuales y económicas al Estado.

"Nuestro deber es restaurar el antiguo sistema económico que carecía de un programa claro pero que reposaba en una ley no escrita: el tradicional intercambio de artículos en todo el mundo.

"Debemos tender puentes sobre las grietas que separan a las naciones comerciales y no levantar barreras económicas entre los Estados".

Al hacer notar que la vida espiritual de las Naciones es más importante que la vida material opinó que ninguna nación por pertenecer a la Liga sacrificaba su nacionalidad individual.

"El Divino Arquitecto, dijo, dotó a los pueblos de diferente sangre, lenguaje y patria, pero te sangre, lenguaje y patrias pero esto no puede justificar que los hombres utilicen las fuerzas nacionales unos contra los otros, haci en do retroceder así el desarrollo de la civilización.

"La expresión política de estas ideas se encuentra en el deber que tienen todas las naciones para cooperar pacíficamente.

"El más seguro fundamento de la paz es la política de mutuo respeto y comprensión.

"Aún antes de su entrada a la Liga, Alemania probó estar animada del deseo de cooperación al tomar la iniciativa que condujo a Locarno.

"Los tratados de arbitraje pactados por Alemania con sus vecinos constituye otra evidencia de esto, y el Gobierno alemán está determinado a seguir esta politica.

"Estas ideas que antes fueron agriamente combatidas en Alemania, en la actualidad han conquistado a la opinión pública alemana de tal modo que la gran mayoría del pueblo de mi país apoya la sincera intención del Gobierno de compartir el trabajo de la Liga.

'Alemania siente profundamente la anunciada intención del Brasil de retirarse de la Liga y este sentimiento de Alemania es particularmente intenso, tanto más, cuanto que cree que la universidad de la Liga excluye la idea de que un continente alcance una posición de influencia que esté por sobre la de otro continente y comparte la ardiente esperanza de la Liga de que se conserve la valiosa cooperación de España, convencida de que el llamado que ella ha hecho e España ha de convencer al pueblo español de que su prolongada ausencia de Ginebra sería dañoso para los ideales que España sustenta.

"Alemania espera contribuir en forma muy especial al progreso de las leyes internacionales por medio de la acción de la Corte de Justicia de La Haya.

El señor Stresemann al recordar que hasta aquí han existido muchas diferencias de opinión entre Alemania y la Liga, expresó su fe en que la confianza recíproca ha de eliminar estos conflictos.

Con relación a esto, el señor Stresemann, declaró que se oponía a que se crearan grupos de naciones dentro de la Liga y terminó diciendo que la Liga debe lograr la universalidad reuniendo en su seno a todas las naciones sobre bases de igualdad.

"Alemania, dijo el señor Stresemann para terminar, está determinada a adoptar estos ideales como base de su política.

"Pertenecemos a los pueblos que tratan de surgir a la luz desde las tinieblas.

Ojalá la Ligá pueda trabajar basada en los ideales de paz, libertad y unión, a los cuales nosotros brindamos nuestra más sincera devoción".—(U. P.)

El discurso de M. Briand

GINEBRA, 10. — Al dirigirse a la tribuna, M. Briand hizo una pausa ante los asientos de los delegados de Alemania y cordialmente saludó a Stresemann.

M. Briand dijo que los acontecimientos que se han desarrollado en el día de hoy silenciarán a los detractores de la Liga.

"Es un acontecimiento sin precedentes, después de la más grande guerra que registra la historia, que las partes contrarias puedan encontrarse para colaborar en la paz. La guerra entre nosotros ha terminado y no será por más tiempo necesaria para el arreglo de nuestras disputas porque la Liga nos suministra mejores medios gracias al arbitraje y la conciliación.

"Nuestros pueblos no harán en adelante una demostración de sus sentimientos de vigor y heroísmo.

Para hacer que nuestros ojos se vuelvan únicamente hácia la paz, Stresemann y yo hemos trabajado juntos con nuestro generoso colega británico, sir Austen Chamberlain por la causa común de la paz".

M. Briand señaló que las concesiones recíprocas y la colaboración cordial han hecho posible el presente fin y manifestó tener confianza en que "la Liga pueda continuar el trabajo futuro sin que se repitan las dificultades que surgieron en el año pasado.

Yo por lo menos puedo prometer a la delegación alemana mi más leal colaboración, y puedo decir a Stresemann que si Alemania y Francia cooperan lealmente de aquí en adelante para alcanzar los ideales de la Liga, todas las dificultades serán vencidas".

El Ministro de Relaciones de Francia, en su más alegre estado de ánimo, entre serio y humorístico, se dirigió casi constantemente a Stresemann y encareció que los ciudadanos de Francia y Alemania tratarán de llegar a ser únicamente ciudadanos de la Liga de las Naciones.

M. Briand se comprometió en nombre de Francia y encareció a Alemania constantemente que se opusiera a la guerra por medio de la conciliación y del arbitraje.

"Debemos cooperar dijo M. Briand, a fin de asegurarnos mútuamente nuestra seguridad nacional y remover de los hombros del pueblo las cargas de los armamentos de guerra, como es el espíritu de la Liga".

Los más calificados de los oyentes han declarado que la peroración de M. Briand en favor de la paz y contra de la guerra es su más grande pieza oratoria.

El delegado de Francia continuó diciendo: "No más guerra, no más sufrimientos. De aquí en adelante, con nuestras diferencias internacionales, iremos ante las Cortes como individuos particulares. Francia, lo mismo que Alemania. no necesita ya más de demostraciones heroicas.

"El hecho de que Alemania y Francia vayan a trabajar juntas no significa decir que todas las divergencias y dificultades están solucionadas; pero, de aquí en adelante, las solucionaremos pacíficamente".

En otro de los pasajes de su discurso, M. Briand, dijo:

"Lamento que dos grandes naciones hayan cesado de colaborar con nosotros; pero abrigo la mayor confianza y esperanza de que con el crecimiento de la esfera de colaboración internacional volverán a desempeñar el importante papel que han tenido hasta ahora en la Liga".—(U. P.)

ROMA, 10.—"La Tribuna" se muestra pesimista con respecto a la entrada de Alemania en la Liga y dice que esto aumentará la clientela para negociar intrigas y promesas, lo cual se hace con suma facilidad en Ginebra.

El diario citado agrega que Italia se ha organizado como un granito, bajo el gobierno del Duce, para tomar el camino que mejor le convenga.

El diario "Il Laboro" dice que la entrada de Alemania da importancia a la Liga, pero que no trae ninguna ventaja para la paz.

"Il Mondo" diec; "Creemos que la nueva Alemania está dispuesta en contra del imperialismo'. — (U. P.)

LA CUESTION DEL CONSEJO Y DE LAS RESERVAS DE EE. UU.

(De HENRY WOOD, ESPECIAL PARA "LA NACION")

GINEBRA, 10. — El señor Eduardo Benes, Presidente del Consejo de la Liga y Ministro de Relaciones de Checoeslovaquia ha admitido que la presente solución del asunto relacionado con los miembros del Consejo es algo provisorio.

Sin embargo, dijo el señor Benes, "la propuesta reconstrucción significa una futura democratización que permitirá una más equitativa distribución de los asientos y también la colaboración de aquellos Estados cuyas peticiones de asientos permanentes, no han sido satisfechas."

El señor Benes siguió diciendo: "Este es simplemente un paso hacia la solución del problema que seguramente surgirá otra vez."

El presidente del Consejo declaró que la Conferencia de los signatarios del Protocolo de la Corte de Justicia de La Haya prueba que se reconoce la importancia moral y política de la colaboración de los Estados Unidos.

La dificultad consiste en que la forma en que han sido formuladas las reservas considera insuficientemente la jurisprudencia de la Liga. Sería fácil acordar una manera de formularlas que satisfaga a los Estados Unidos si fuera posible realizar negociaciones directas con ese país, pero de todos modos creo que la Conferencia por sí misma tendrá éxito en la redacción de tal fórmula." —Henry Wood.

ARICA CENTRO DE DISCUSION EN LAS GESTIONES DE Mr. KELLOGG

WASHINGTON, 10. — Al aparecer el punto principal de las discusiones extraoficiales iniciadas por el Secretario de Estado, Mr. Kellogg, es darse cuenta de si una o ambas partes estarían dispuestas a abandonar sus pretensiones de soberanía sobre la ciudad de Arica.

Se estima que la capacidad de los Estados Unidos, en cuanto se refiere a su éxito o fracaso en la solución de la controversia, depende de ese punto.

La división tripartita del territorio, que incluiría la cesión de un corredor para Bolivia, parece ser todavía posible, a los ojos de los que, en esta ciudad, han seguido el desarrollo de las negociaciones, si la cuestión referente a la ciudad de Arica logra ser eliminada del problema.

Se estima que Mr. Kellogg ha vuelto a racer insinuaciones, tanto al Perú como a Chile, respecto de la posibilidad de neutralizar todo el territorio.

En las esferas chilenas se expresa la esperanza de que en las dos semanas próximas se cristalizará la situación.—(U. P.)

PARIS, 10. — Informaciones de Madrid anuncian que es de lo más difícil obtener la confirmación o el desmentido de que España envió una nota a Ginebra avisando su retiro de la institución por dos años, porque tanto el premier como el Ministro de Estado, Yanguas, se encuentran en San Sebastián, no habiéndose dado en consecuencia a la publicidad ninguna nota oficial.

Sin embargo, la noticia no ha sido desmentida, pues en Madrid se sabe por la delegación francesa que una nota española fué recibida, dando cuenta del propósito de retirarse de la Liga.

La opinión pública no se ha manifestado muy interesada con el retiro de España y el hecho no ha causado gran sorpresa, aunque hasta el último instante existía pasante duda acerca de si el retiro se haría efectivo o no.

La censura no permite a los órganos de la prensa publicar mucho sobre la nota hasta que su envío se anuncie oficialmente. — (U. P.)

GRAN BRETAÑA

Lo que cuesta la paralización minera

LONDRES, 10. — El diario "Shipbuikding Shipping Record" dice que la pérdida de producción a consecuencia de la huelga asciende a 90 millones de toneladas de carbón, de las cuales 60 millones se habrían exportado, produciendo 54 millones de libras esterlinas. Agrega que desde Mayo a Setiembre los buques dejaron de cargar 7.606,870 toneladas. —

El comité ejecutivo minero sesionará el Lunes

LONDRES, 10. — El Secretario de la Federación de Mineros, Mr. Cook ha anunciado que hoy se ordenó citar a una sesión provisoria al Comité ejecutivo para el Lunes próximo, en la tarde. — (U. P.)

ESPAÑA SE RETIRARA DE LA LIGA POR DOS AÑOS

HENDAYA, 10. — De fuente fidedigna ha sido informado desde Madrid que Primo de Rivera decidió definitivamente dar un aviso de dos años para el retiro de España de la Liga de las Naciones, autorizando a la delegación española en Ginebra para que anunciara este hecho.—(U. P.)

GINEBRA, 10. — La delegación francesa confirmó la noticia procedente de Madrid en que se anunciaba que España había enviado a la Liga de las Naciones la notificación de su retiro, por dos años.—(U. P.)

MADRID, 10. — El periódico "Informaciones", coincidiendo en sus informaciones con los datos recogidos por la United Press, afirma que la Sociedad de las Naciones recibirá una nota del Gobierno español en que éste expresa con firmeza su sentimiento de retirarse de la Liga.—(U. P.)

MADRID, 10. — El órgano conservador "El Debate", refiriéndose a la actual posición de España respecto de la Liga de las Naciones, dice que se debe evitar que la retirada de España pueda ser calificada como un acto de soberbia; agrega que España debe adoptar una actitud equidistante de las decisiones extremas: ni retirarse de la Liga ni aceptar un puesto semi permanente en el Consejo.

Termina diciendo que España debe abtenerse de toda resolución definitiva hasta dilucidar la cuestión de Tánger a fin de comprobar la sinceridad de los sentimientos internacionales. — (U. P.)

RUSIA

Un lobo rabioso

TIFLIS, 10. — Han sido internados en el Instituto Pasteur 80 campesinos mordidos por un lobo rabioso. Se dice que el lobo mordió a otros 70 individuos antes de que se pudiera darle muerte.—(U. P.)

INDIA

Se extreman los disturbios religiosos

CALCUTA. 10. — A consecuencia de los desórdenes producidos en el segundo día de procesiones en Dacca, fueron arrestadas 20 personas y 13 quedaron hospitalizadas ,a causa de las heridas recibidas durante los choques entre hindúes y musulmanes.

Entre los hospitalizados hay varios heridos a puñal.

Hubo un caso en que se hizo fuego hacia la ciudad, desde una embarcación.

Patrullas militares continúan recorriendo la ciudad.—(U. P.)

ESPAÑA

Sentencia del "complot Garraf"

BARCELONA, 10. — Se les ha notificado la sentencia a los acusados del complot contra los reyes, conocido con el nombre de "complot Garraf". Quedan en libertad Antonio Argelaguet y Emilia Granier.—(U. P.)

Los cursos militares comenzarán el 15

MADRID, 10. — "El Diario Oficial" publica una orden en la que se dispone que los cursos de las academias militares comiencen el 15 del actual, con escepción de la Academia de Artillería, que los iniciará una vez pasadas las vacaciones de Navidad.—(U. P.)

Primo de Rivera parte a Albacete

MADRID, 10. — El marqués de Estella se dirigió a Albacete.

PORTUGAL

Tres cruceros portugueses se dirigen a Macao

LISBOA, 10. — El Ministro de Colonias ha ordenado el regreso desde las islas Azores, de los cruceros "Adamastor", "Carvalho" y "Araujo" y dispuesto que se dirijan a Macao, con motivo de los desórdenes provocados por los piratas chinos.—(U. P.)

SE HABRIA INTENTADO ASESINAR AL DELEGODO SEÑOR MOTTA

GINEBRA, 10. — Grymberg admitió que vino a esta ciudad con el fin de vengar la muerte de Vorowski pero no habiendo podido hallar a Cobradi el asesino de aquél, resolvió vengarse en la persona de Teodoro Aubert quien fué el que tuvo la absolución de Conradi, o en último caso sobre Motta. La policía cree que Grymberg está sufriendo de perturbación mental.—(U. P.)

GINEBRA, 10. — Los gendarmes suizos arrestaron a un ruso, a quien se sindica de proyectar el asesinato del señor Motta. — (U. P.)

GINEBRA, 10.—El ruso detenido hoy, por sospecharse que intentaba asesinar al señor Motta, es un individuo de 20 años, de apellido Crymberg, y fué arrestado cerca del local en que funciona la asamblea de la Liga, después de haber sido seguido por la policía desde Zurich.

El detenido llevaba un revólver cargado y puñales, poseía una tarjeta de invitación para entrar al local de la asamblea.

La policía sostiene que Crymberg declaró su intención de asesinar al señor Motta para vengar la muerte del leader ruso Vorowsky, asesinado en Suiza.—(U. P.)

ITALIA

Observaciones del "Corriere d'Italia"

SOBRE LA CUESTION ROMANA

ROMA, 10. — El diario católico "Corriere d'Italia" en un suelto que evidentemente ha sido inspirado por el Vaticano, encarece la abolición de las garantías legales como el primer paso para resolver la cuestión romana y dice que el Papa nunca reconoció la ley, y de ahí que no pueda participar en las negociaciones, a menos que la ley sea abrogada y sustituída por un concordato que coloque a ambas partes sobre bases de igualdad en vez de la situación que prevalece ahora, dentro de la cual Italia dicta términos a la Santa Sede.

Agrega el diario citado: "Sostenemos que la simple presencia del Papa en Roma, obliga, aún sin ley alguna, a reconocer el respeto que se debe al Papa. La ley ha complicado la situación y silencia a cada uno que desee defender al Santo Padre."

"Mussolini, sigue diciendo el diario, podría anunciar esto y, en seguida, en la forma utilizada por los fascistas, declarar al Vaticano que está listo para comenzar las negociaciones y reestablecer las relaciones diplomáticas." (U. P.)

PERSISTEN LAS D CULTADES PARA ORGANIZAR EL CO SEJO

GINEBRA, 10.— Han zado de nuevo las dificulta ferentes a la reorganizació Consejo de la Liga cuando, mera Comisión, disgustada sa de que el Consejo obli Asamblea a aceptar la c de tres nuevos asientos no nentes, renovó la cuestión manera de elegir los miemb permanentes y la duración nombramientos.

Suecia, Noruega, Holanda, namarca y Grecia, se opo proyecto del Consejo sobre elegibilidad que se intenta otorgar los puestos semiper tes a España y Polonia.

Los países escandinavos ran que rehusan aceptar la sistemas que tiendan a cre cultades entre los miembros Liga que son todos iguales.

Finalmente, la Comisión una subcomisión para que re un nuevo proyecto. Esta comisión está integrada por mania, Gran Bretaña, Chile, lombia, China, Dinamarca, cia, Italia, Japón, Noruega, landa, Polonia Rumania y —(U. P.)

LA LIGA DE LAS CIONES GANA TE NO EN LOS EE. U

(DE A. E. MATHIS, ESP PARA "LA NACION"

WASHINGTON, 10. — L rente sinceridad de todos legados en Ginebra enca su actitud a la eliminación nitiva el espíritu de guerra impresionando grandemente Estados Unidos, con lo c Liga está ganando terreno aquellos círculos firm opuestos a la participación americana.

Han sido aprobadas, sobre las palabras de Stresemann do se refirió a Versailles comienzo del desarme.

Se considera como una ción muy feliz la de Stre cuando señaló el camino nueva era de prosperidad Alemania y el mundo ente mo partiendo desde un pu era el más triste en la his Alemania.

En los círculos oficiales, también se hacen esfuerzo desarrollar la idea del desarme vé en ello una posible apl proyecto del Presidente C ge destinado a reducir los a mentos. — A. E. Mathis.

SE TEME EL ESTAB CIMIENTO DE UN BIERNO COMUNIS EN CHINA

(DE L. J. HEATH, ESP ESPECIAL PARA "LA N

WASHINGTON, 10. — E nas esferas se teme que los tes que se libran en China gan como consecuencia el es cimiento de un gobierno com ta en Pekín, gobierno que hostil a todos los intereses e jeros, con excepción de los r

En las esferas oficiales, la acostumbrada tolerancia cuanto se refiere a China hay indicios de que se pla una intervención militar, a de que lleguen a encontrarse peligro las vidas y propiedades los extranjeros, en las zona les son reservadas.

Como el Congreso está en so, los sucesos de China no tenido gran repercusión pol

En los cuarteles generales organizaciones que dirigen mercio nacional, se ha mani do que los hombres de ne se muestran poco interesad la situación, lo que se debe p blemente a que, a pesar d desórdenes, aumenta con mente la exportación de a americanos a China, y, en cial, de automóviles, desti probablemente a los elem militaristas. — L. J. Heath.

GRECIA

El Gobierno controla la situ

ATENAS, 10—Las calles, en de reinaba completo orden f recorridas por fuertes destaca tos de tropas regulares de aplicación de la orden de c fuego que empezó a regir an las 8; después de esta hora suspendida la circulación e calles durante toda la noche- P.)

ATENAS, 10.— Han sido a tados los coroneles Zerval y tilis y los demás oficiales q mandaban a los guardias re canos revolucionarios que s tieron ayer con las tropas al Gobierno.

También han sido detenidos rios comunistas y algunos p tas, instigadores de disturbios llejeros.

Todos serán juzgados por Corte Marcial.— (U. P.)

MAQUINARIAS para las industrias
TORNOS mecánicos
TALADROS sensitivos
CEPILLOS para fierro
PUNZONES-Tijeras
TIJERAS rotativas
MAQUINAS para panaderías
MAQUINAS pará lavanderías
CALDERAS a vapor
MAQUINAS para lecherías

Tenemos existencia permanente y formulamos presupuestos para importación directa

MORRISON & Co.

— SANTIAGO — VALPARAISO —

El Instituto "Corte Práctico El Profesor"

con el propósito de hacer conocer rápidamente los insuperables cualidades de su enseñanza por correspondencia,

Resolvió regalar 200 Cursos

a las 200 señoras, señoritas, o niñas que primero aprovechen el ofrecimiento.

Pueden exigir el que deseen entre los cursos de
REPUJADO EN CUERO — PIROGRABADO — PINTURA A PLUMA O REPUJADO EN METALES

Les será enseñado cualquiera de dichos cursos sin que tengan que abonar por la enseñanza nada más que veinte pesos, que es poco más o menos el gasto de correo con cada alumna.

SOLO VALIDO POR ESTE MES DE SETIEMBRE

CUPON
Sra. A. PALLARES DE ALFONSO
Dra. del Instituto "Corte Práctico El Profesor"
Casilla 615. — (Riquelme 534)
SANTIAGO

Acompañando al presente cupón le envío giro por $ 20 m|n., por pago total de la enseñanza del curso de
(escribir qué curso eligió)........................
....
NOMBRE....................................
DIRECCION..................................
....

ESTE CUPON VALE $ 80.

JUVENTA
EL DESAYUNO IDEAL

Gran reconstituyente y alimento ideal para desayunos y superalimentación.
El alimento más tolerable para niños, estómagos delicados y para los enfermos.
En este alimento se han reunido todas las perfecciones registradas hasta el día en el moderno ramo de alimentación de régimen.
VEASE SU NOTABILISIMA Y EXCEPCIONAL COMPOSICION
Leche en polvo 15 o|o, Yema de huevo disecada y pura 10 o|o, Maltas y Vitaminas del germen de trigo verde con los fosfatos del mismo (Fitina), 17 o|o; Cacao de Caracas 30 o|o, Sales Nutritivas de Soxhlet 9 o|o, Glicero-fosfato de Cal 1 o|o.
De venta en toda buena botica.
Concesionario:
J. ARMENGOL. — Estado 247. — Casilla 1668. — Santiago

DAVID RAIER S.

Participa a su distinguida clientela y al público en general que desde la fecha atenderá de 11 a 12 y de 6 a 7
en el Almacén de Pianos.
Sucesora OTTO BECKER Limitada
AHUMADA 113 —CASILLA706— TELEFONO 858

CACAO CON LECHE PEPTONIZADO "AGUILA ROJA"
Es el mejor y el único alimento que presta a sus consumidores, por su calidad pureza y sabor, garantía, seguridad y el mejor éxito en su uso.
Vean la garantía que se da, la que lleva cada tarro y tambien su análisis, y así sabrán apreciar lo mejor de lo mejor y su precio es el más bajo de todos.
Pídanlo en todos los Almacenes y Boticas del país.
Unicos distribuidores para Chile:
SCHERNAU, SCHMUTZER & Cía.
VALPARAISO — SANTIAGO — CONCEPCION — COQUIMBO

THE DECCA M. R.
·El Fonógrafo Portátil Ideal·
EL QUE DEBIDO A SU TAMAÑO PUEDE LLEVARSE A TODAS PARTES
VARIADOS MODELOS
DESDE $ 325.-
Casa Grau
FACILIDADES DE PAGO
ESTADO, ESQ. PORTAL FERNANDEZ CONCHA

INFORMACIONES CABLEGRAFICAS DEL EXTERIOR

DE NUESTROS CORRESPONSALES ESPECIALES, VIA EASTERN Y ALL AMERICA CABLES INC. DE "THE UNITED PRESS". — LOS ORIGINALES DE TODOS LOS CABLEGRAMAS QUE SE INSERTAN EN ESTA SECCION, ESTAN A DISPOSICION DEL PUBLICO EN ESTA IMPRENTA

LA JORNADA MAS BRILLANTE EN LA HISTORIA DE LA LIGA

Los locarnistas son los más satisfechos.— Stressemann es el hombre del día

(De Ramón de Franch, especial para "La Nación")

GINEBRA 10. — La jornada de oy ha sido sin duda alguna la ás brillante en la historia de la iga.

Anoche, en todos los hoteles, restaurants y demás lugares de recreo a que se reune la gente, se oyeron comentarios laudatorios, no pareciendo sino que la verdadera vida e la Liga empieza ahora.

En la recepción ofrecida por las utoridades locales a todas las delegaciones, hemos podido conversar con los principales hombres le Estado, mostrándose todos satisfechísimos.

Briand, Chámberlain y los demás locarnistas, están más satisfechos que nadie, teniendo plena sensación de que este acontecimiento de hoy es en gran parte obra suya.

La manera sencilla como Stresseman acompañado de sus colaboradores hizo esta mañana su entrada a la Asamblea, ha merecido elogios generales.

A pesar de la gran aclamación que resonó en la sala por largo rato, Stresseman ocupó reposadamente su sitio sin saludar siquiera, como si la ovación no fuese dirigida ala delegación alemana. Stresseman se presentó a la Asamblea como si hubiera asistido a ella el día anterior.

Sus dos notables discursos que pronunció, el primero en la Asamblea y el segundo en el banquete de los periodistas, fueron acogidos con generales aplausos.

Stresseman es el hombre del día en Ginebra, cifrándose las esperanzas en la colaboración alemana a la Liga.

Ya nadie podrá decir en adelante que la Liga sea una Liga de vencedores en la gran guerra. Tampoco será ya más un club de amigos donde todo transcurriría en medio de la mayor placidez.

En efecto, en el verdadero sentido internacional de la frase, bien puede decirse que la vida intensa de la Liga comienza ahora, a partir de la entrada de Alemania. — **Ramón de Franch.**

ACTIVIDADES DEPORTIVAS MUNDIALES

Estados Unidos conserva la Copa Davis

GERMANTOWN, 10. — Estados Unidos conquistó el derecho para conservar en su poder la Copa Davis cuando la pareja Williams-Richards derrotó a los franceses Brugnon y Lacoste en la partida de dobles jugada hoy.—

La victoria de los americanos fué alcanzada por el siguiente score: 6-4, 6-4, 6-2.—(U. P.)

Uruguay y el próximo campeonato suramericano de football

MONTEVIDEO, 10. — El diario "La Razón", órgano oficioso del célebre club de football Peñarol, dirigido por el señor Julio María Sosa, dice, al ocuparse del próximo campeonato suramericano, que ha de disputarse en Santiago, que la concurrencia del Uruguay al próximo campeonato, se hace cada vez más difícil, a causa de la valiente actitud asumida por Peñarol, no prestando apoyo a los jugadores para dicho certámen, considerando que no sería conveniente la participación en un torneo donde está representada la Asociación Argentina, única causante del cisma en el Uruguay.

Se habla también de la posibilidad de que no concurra el Uruguay al torneo suramericano. —

Michel atravesó el Canal de la Mancha a nado

BAHIA DE St. MARGARET, 10. —El nadador francés Georges Nichel, tocó tierra en esta bahía a las 7.38 de la mañana de hoy, después de haber cruzdazo a nado el Canal de la Mancha.

Michel inició la travesía ayer a las 8.32 de la noche, desde el cabo Gris Nez, empleando, por lo tanto, en el recorrido 11 horas 6 minutos, con lo cual ha batido el record en esta prueba.—(U. P.)

DOVER, 10. — Michel hizo la travesía del Canal en buenas condiciones, durante la mayor parte del recorrido.

En las últimas millas el viento del Sur Oeste hizo agitarse el mar, por lo cual el nadador tuvo que luchar duramente para dar término a la travesía.—(U. P.)

Cuba retira su candidatura a puesto no permanente

GINEBRA, 10. — El señor Cortina, delegado de Cuba, manifestó en una reunión de los delegados latino-americanos que en interés de la armonía, retiraba la candidatura de Cuba a un asiento no permanente del Consejo.

En consecuencia, Uruguay, Chile, Colombia y El Salvador quedan como principales candidatos a los tres asientos no permanentes destinados a la América Latina.—(U. P.)

CHINA

En Han Kow se dispara contra todo buque extranjero

LONDRES, 10. — El corresponsal de "The Daily Mail" en Shanghai informa que, desde la costa, se dispara sobre todo buque extranjero que entra a Hankow; una cañonera británica fué alcanzada por los disparos.

Se espera que, de un momento a otro, llegará a Hankow el buque insignia britá[illegible] awkins" y se cree que, en caso necesario, pondrá en ejecución el plan de acción que ya ha sido estudiado.—(U. P.)

SHANGHAI, 10.—A raíz de su declaración de guerra contra los cantoneses, el mariscal Sun-Chuan Fang, envió un ultimatum a los cantoneses exigiendo la evacuación de la provincia de Hunan.

Sun-Chuan-Fang, con 200,000 hombres y con otro ejército de 30 mil soldados, se encuentra ahora en la frontera de Kiangsi listo para invadir la provincia de Hunan.—(U. P.)

LONDRES, 10.— Despachos de fuente autorizada anuncian que las tropas cantonesas rodearon a Wu-Chang por tres lados; pero no se apoderaron enteramente de la ciudad.

Entre tanto continúan los encarnizados combates entre los beligerantes chinos en Wu-Cl ng y Hankow.

Se informa que el general Wu-Pei-Fu está recibiendo refuerzos.—(U. P.)

Un concejal argentino asesinado por dos enmascarados

(DE LUIS MARIA ALVASEZ, ESPECIAL PARA "LA NACION"

BUENOS AIRES, 10.— Esta mañana fué muerto a tiros de revólver en su residencia de Olivos, por dos enmascarados, el Concejal, señor Carlos Ray, miembro de la Unión Cívica Radical, tendencia alvearista.

Sobre las causas determinantes del suceso nada se sabe todavía, pero se cree que el móvil pueda ser el robo o alguna cuestión pasional.

Se descarta en absoluto toda causa política.

Los criminales se llevaron una regular cantidad de alhajas y no dejaron ningún indicio.— (ALVAREZ).

RENUNCIAN LOS MEDICOS DEL CUERPO DE SANIDAD MILITAR DE ESPAÑA

Se pasó a la reserva al Jefe del Servicio de Ingenieros de Ceuta, por haber presentado a nombre de 300 jefes y oficiales ingenieros de Marruecos, una petición similar a la de los artilleros.

MADRID, 10. — Se ha dado a la publicidad una circular en la que junto con las escepciones de sanciones referentes a los artilleros se comprende además a los adjuntos diplomáticos, a los caballeros de la Orden de San Fernando, a los condecoradore con la medalla militar, a los repatriados de Africa, a los supernumerarios, a los que ejercen cargos públicos prestando sus servicios en los ministerios, los que trabajan en la Escuadra, los delegados gubernativos y los que prestaron asistencia a los gobernadores. Los esceptuados de las sanciones, que eran excedentes, están gozando de sueldo íntegro.—(U. P.)

HENDAYA, 10.— Los médicos del Cuerpo de Sanidad Militar han presentado al Ministerio de la Guerra una solicitud similar a la de los artilleros por medio de la cual renuncian a sus cargos a causa de la negativa del Gobierno para derogar el decreto que suprime la escala cerrada.

A la nota van acompañadas las renuncias en plazos escalonados a fin de que el Gobierno los vaya sustituyendo el orden de menor a mayor importancia en los servicios sanitarios y médicos de la Península.

El paso a la plana de reserva del jefe de los servicios de Ingeniería de Ceuta, señor Cesáreo Tiestos, fué motivada por la presentación hecha al Ministerio de la Guerra de una solicitud que firman trescientos jefes y oficiales de Ingenieros de Marruecos en la que piden su retiro en caso de que no se derogue el decreto que suprime la escala cerrada. No se ha dado curso a las trescientas renuncias restantes. —

NICARAGUA

Fuerzas liberales desembarcaron en Bluefields

BLUEFIELDS, [illegible] — Las fuerzas liberales, después de permanecer varios días con sus buques anclados frente a Bluefields y Bluff, lograron desembarcar en la bahía, después de un bombardeo que duró dos horas.

Tratan ahora de apoderarse de Bluff y la batalla se ha prolongado durante el día entero.

Las fuerzas de marinería norteameicana continúan en Bluff, y los cruceros "Rochester" y "Galveston" se mantienen a la expectativa.—(U. P.)

HOY SE INICIARA EL TORNEO CHILENO - ARGENTINO DE AJEDREZ

El juego comenzará a la 1 P. M.

(Correspondencia cablegráfica de L. M. Alvarez, especial para "La Nación")

BUENOS AIRES, 10.— Mañana se iniciará el match de ajedrez entre Chile y la Argentina, patrocinado por "La Nación" de Santiago.

Pocas veces un torneo internacional ha despertado como éste más expectación.

En Buenos Aires se considera la feliz iniciativa de Jorge Walton, como el primer paso para vincular el ajedrez suramericano por medio de esta clase de torneos, pues, en cuanto se evidencie la bondad de la idea, se prepararán certámenes similares en las naciones vecinas.

Todo está listo para iniciar mañana el torneo entre los conocidos equipos chileno y argentino.

El cuadro argentino estará reunido en el local de la Federación quince minutos antes de la hora 13, fijada para comenzar.

El Embajador, señor Aldunate, prometió llegar puntualmente, a fin de dar comienzo al juego chileno.

Actuarán como fiscales chilenos el conocido ajedrecista don Manuel Novoa y el Secretario de la Embajada chilena don Francisco Figueroa Sánchez.

En representación de "La Na- como se sabe, ha auspiciado con entusiasmo este torneo, lo fiscalizará su representante general en Buenos Aires don Luis María Alvarez.

El acto oficial se realizará a la hora 17, con asistencia del Ministro de Relaciones don Angel Gallardo, Embajador y Cónsul chilenos, presidentes de los círculos adheridos a la Federación de Ajedrez y miembros del Centro Chileno.

En esta oportunidad hablará el presidente de la Federación de Ajedrez, ingeniero señor Enrique Pujadas.

A continuación se obsequiará a la concurrencia con una copa de champagne.— Alvarez.

INFORMACIONES COMERCIALES, POR CABLE

CAMBIOS

NUEVA YORK, 10. — Hoy se cotizaron los siguientes cambios:

Inglaterra, 4.85 3|16 dólares por libra esterlina.

Francia, 2.87 centavos oro por franco.

Italia, 3.60 3|4 centavos oro por lira.

Bélgica, 2.72 3|4 centavos oro por franco.

Alemania, 23.81 centavo oro por reichsmark.

España, 15.27 1|2 centavos oro por peseta.

Yugoeslavia, 1.76 1|2 centavos oro por dinar.—(U. P.)

NUEVA YORK, 10. — Hoy se cotizaron los cambios siguientes.

Argentina, 40.50 centavos oro por peso; Chile, 12.18 centavos oro por peso; Japón, 48.12 centavos oro por yen; Perú 3.93 dólares por libra peruana; Brasil, 15.25 centavos oro por milreis; Suecia, 26.73 centavos oro por corona; Noruega, 21.90 centavos oro por corona; Dinamarca, 26.54 centavos oro por corona; Austria, 14.125 centavos oro por corona; Portugal, 5.20 centavos oro por

ACCIONES

NUEVA YORK, 10. — Hoy se cotizaron los títulos que se indican a los siguientes:

American Metal, 51 1|8; American Smelting & Ref. 147 5|8; American Woollen, 32 1|2; F. C. Atchison de S. F., 153 7|8; Anaconda Copper, 49 1|2; Bethlehem Steel, 46 1|8; Chile Copper, 33 3|8; Cerro de Pasco, 70 1|2; Continental Oil, 20 3|4; Central Leather, 10; Dupont de Nemours, 306 1|2; Dodge Brothers, 29 3|4; General Motors, 215 3|4; Great Western Sugar, 99; General Electric. Co., 89 5|8; Hudson Motors, 65; International Cement 53; International Harvester 129 5|8; Kennecot Copper, 56 7|8; Missouri Pacific, 42 3|4; National City Bank, 620; Standard Oil, of N. Y. 43 5|8; Id. of Calif. 61 1|2; Southern Pacific Railway 107 1|2; Studebaker Corporation, 59 1|4; Unión Pacific Railway, 116; U. S. Rubber Co., 65, General Asphalt, 86 5|8; U. S. Steel Corp., 148; International R. R., no varió.—(U. P.)

«La Academia de Guerra es la Universidad del Ejército»

DIJO EL GENERAL TELLEZ, EN LA VELADA EFECTUADA AYER EN EL TEATRO MUNICIPAL

Ayer continuó desarrollándose el programa de festividades con que la Academia de Guerra celebra su 40.º aniversario. La velada efectuada en el Teatro Municipal, resultó brillante. Hoy habrá un banquete, al que están invitados S. E. y el Ministro de la Guerra.

LA VELADA EN EL MUNICIPAL

A la hora anunciada, se dió comienzo a este número del programa. Entre la distinguida concurrencia que asistió, se encontraba ocupando un palco de honor S. E. el Presidente de la República, acompañado del Ministro de la Guerra y de otros altos jefes del ejército.

A continuación, la Orquesta Sinfónica, dirigida por el maestro don Armando Carvajal, ejecutó algunas buenas piezas, y las artistas de la Lírica, señoritas Isabel Marengo, María Zamboni, y L[illegible] Hayes, y los señores Angelo Minghetti y Gaetano Viviani, cantaron algunos trozos de su repertorio, acompañados al piano por el maestro Cartaguta. Todos los artistas fueron aplaudidos por la concurrencia, especialmente la señorita Marengo, quien en un rasgo muy del agrado del público, se sentó al piano, ejecutando ella misma una pieza, que cantó en forma inmejorable.

EL BANQUETE DE HOY

La principal parte de las festividades que se efectuarán hoy, la constituye el banquete, que se servirá en el Club Militar a S. E. el Presidente de la República, el Ministro de la Guerra don Carlos Ibáñez. Altos jefes del ejército y de la Armada y numerosas personalidades de nuestros mejores círculos, están invitados a esta reunión.

EL ULTIMO NUMERO DE LA CELEBRACION

Se dará término al programa de festividades de la Academia de Guerra, con una recepción, que se efectuará mañana a las 5 de la tarde en el Club Militar.

El Congreso Femenino Internacional de Chile

El Congreso Internacional Femenino celebró ayer dos sesiones, en la tarde y en la noche. Se dió cuenta de comunicaciones llegadas de Buenos Aires, México, Ecuador, Montevideo Cuba y otras partes que desean feliz éxito al Congreso. También se recibieron comunicaciones de Iquique, La Serena, Valparaíso, Rancagua, Rengo, Talca, Temuco y Valdivia, sobre las actividades del Congreso.

MESA DIRECTIVA

Se eligió la siguiente mesa directiva que actuará mientras dure el Congreso:

Presidentas honorarias: señora Martínez Barros de Orrego; señora Sara Guerra de Elgueta, señorita Brígida Walker y doctora Ernestina Pérez.

Vocales: señora Laurencia de Solminiac, señorita Ida Colbat, señora Jesús Falacios de Díaz, señora Elicenda Parga de Thauby, señora Eloísa Zurita de Vergara, señora Zenobia Arratia de A., señora Eduvigis Villar de Castro y Marta Ojeda de la Roza.

Secretaria general del Congreso se designó por unanimidad a la señora Celinda Arregui de Rodicio.

Secretaria de actas: señorita Marta Bañados, señorita Irma Núñez y señorita Aída Carreño Correro.

Secretaria de correspondencia: señoritas Rosa González Madrid y Eleuteria Naranjo. pro-secretaria, señorita María Eugenia Martínez y señora Elvira Sánchez de García.

Secretaria de prensa, señorita Leontina Molinari.

Tesorero, señora Rebeca Varas de Guerra.

MOCIONES APROBADAS

Se aprobó por unanimidad un voto de adhesión al Presidente de la República por su política interna de orden y progreso y voto de aplauso por su política internacional que terminó con los buenos oficios, restituyendo al país todo su prestigio moral.

Se aprobó por unanimidad una adhesión al Congreso Femenino Inter-Americano de Panamá, en virtud de los acuerdos tomados en aquel Congreso que son de interés general para toda la América latina.

Una moción de homenaje y voto de aplauso al delegado del Paraguay a la V Conferencia Pan-Americana, don Manuel Gondra, que hizo una proposición para evitar las guerras entre las naciones del Continente y que el Gobierno chileno ratificó por un decreto-ley, el Tratado conocido con el nombre "Convención Gondra".

Fué presentado un voto que se aprobó por aclamación y que dice: El Congreso Femenino Internacional de acción amplia y libertaria. acuerda: "No combatir ni aplaudir creencias religiosas; no combatir ni aplaudir a la política militante"

Sobre una ayuda gubernativa para el Hogar de la Niñez, se acordó designar una comisión compuesta de la señora de Solminiac. Eugenia Bernier, Lidia Méndez de Escobar y Berta Recabarren de Abadía, para que se acerque a los legisladores a fin de que se restablezca la subvención acordada para este hogar que empezó a funcionar en los Guindos.

SESIONES DE LABORES

El Congreso acordó seguir sesionando para avocarse al conocimiento de los trabajos y estudios presentados, todos los días de 10 a 12 M. y de 6 a 8 P. M. en la Biblioteca Nacional.

LA SOCIEDAD CHILENA DE QUIMICA Y DE FISICA

CITA A SU DIRECTORIO

En reuniones anteriores se ha dejado establecido que serán los días Sábados los fijados para las sesiones del directorio provisorio, mientras se da término a la confección de los reglamentos y estatutos de la institución. Es de esperar que en la sesión que se ha de llevar a efecto hoy en la tarde a las 3 1|2 P. M., en el local de costumbre del Laboratorio de Química de la Universidad de Chile, los fundamentos de esta naciente institución científica queden totalmente despachados por el directorio, organismo que ha puesto todo el empeño y entusiasmo que está de su parte para dar a esta numerosa sociedad los estatutos y reglamentos por los cuales se ha de regir en el futuro.

DEL PROXIMO PLEBISCITO ESPAÑOL

MADRID, 10. — Los elementos de la Unión Patriótica trabajan en los preparativos para la celebración del plebiscito.

En Madrid se han colocado pasquines, manifiestos y llamados para que concurran a firmar las listas plebiscitarias.

También se constituyen mesas electorales de hombres y mujeres.

En los pueblos próximos a esta capital se efectúan actos, mítines y reuniones públicas.

Se han recogido millares de firmas. Hoy en la mañana, en los mercados, firmó gran número de mujeres.

Las autoridades, dentro de sus normas de abstención y de las instrucciones del Gobierno, facilitan la labor de la Unión Patriótica.

La advertencia del Gobierno en el sentido de que los empleados públicos que no deseen firmar no serán víctimas de represalias, ha causado excelente efecto.—(U. P.)

MADRID, 10.— Ha sido dado a la publicidad un artículo del ex-Ministro señor de la Cierva en el que dice que concurrirá al plebiscito y votará por la continuación del Gobierno del marqués de Estella, confiando en su recta intención y buena voluntad para gobernar y en un aumento de la flexibilidad de su Gobierno.

Agrega que se debe estimular al marqués de Estella para que realice una Asamblea que allane el camino hacia la normalidad política y termina diciendo el señor de la Cierva que ningún español patriota y monárquico debe aspirar a que el Gobierno actual desaparezca en forma violenta. —

MEXICO, 10. — Los españoles residentes en todo el país votarán desde hoy hasta el Lunes, en el plebiscito destinado a manifestar su opinión sobre si el actual Gobierno español les merece confianza.

En las ciudades en donde España tenga consulados, los españoles residentes en las mismas firmarán directamente manifiestos confeccionados al efecto.

Desde los demás puntos del país los votantes enviarán cartas a los consulados.—(U. P.)

Dos revolucionarios brasileños detenidos

YA VENDADOS PARA EL FUSILAMIENTO, UNO LOGRO ESCAPAR

MONTEVIDEO, 10. — "El Plata" publica un telegrama de su corresponsal en Rivera, en el cual se anuncia que el Lunes pasado llegaron procedentes de Artigas los revolucionarios teniente Barros Deviana y Faustino Bautista Dossantos.

Inmediatamente siguieron viaje a Santa Ana, con la intención de proseguir hacia Río Grande, pero la policía brasileña los apresó, llevándolos a la Intendencia, donde estuvieron hasta ayer sin alimentos. Anoche fueron conducidos al cuartel donde se les vendó los ojos. Después fueron colocados a 20 metros de distancia, tratándose de fusilarlos con una descarga cerrada.

Barros Deviana cayó muerto, pero su compañero Dossantos se salvó milagrosamente logrando huir, trasladándose al territorio uruguayo, donde se encontraban varios compañeros a quienes relató el hecho. — (U. P.).

VALVE-IN-HEAD
Buick
MOTOR CARS

AL COMPRAR UN AUTOMOVIL NO OLVIDE QUE LA PARTE PRINCIPAL ES EL CHASSIS Y ES POR ESTE MOTIVO QUE UN DUEÑO DE BUICK ESTA SIEMPRE SATISFECHO.

A LA PERFECCION DEL CHASSIS BUICK SE UNE LA COMODIDAD DE SUS CARROCERIAS, QUE CON SUS CORTINAS HERMETICAS HACE QUE SEA TAN APROPIADO PARA LOS TIEMPOS DE LLUVIA COMO PARA EL TURISMO DE VERANO.

TODO ESTO A UN PRECIO MODERADO

IMPORTADORES:

Morrison & Co.

"4" RUGBY "4"

POTENCIA
MOTOR CONTINENTAL (SELLO ROJO) 30 H. P. a 22,000 R. P. M.
CONFORT
BUENA SUSPENSION — AMPLIO INTERIOR

ECONOMIA
BAJO COSTO INICIAL — REDUCIDO GASTO DE COMBUSTIBLE
BELLEZA
Carrocería por Hayes-Hunt de líneas elegantes y armoniosos colores

$ 11,000. M|c.
Completo

IMPORTADORES:
CATEDRAL 1037
Santiago
GIBBS & Cía.
Av. Pedro Montt
VALPARAISO

HOY
¡EXPECTACION!
Toallas, tamaño grande, irrompibles, a $ 2.40, $ 3.50, $ 5
LA CORBATINERA
Nadie puede ni podrá vender más barato
14—S

¿MEJOR QUE MINIMAX? ¡¡NO HAY!!
El UNICO aparato extinguidor de incendios que ha comprobado su
INDISCUTIBLE SUPERIORIDAD
en miles de incendios durante más de 25 años de su existencia.
Representantes generales: FOLSCH y Cía.
VALPARAISO
Casilla 16 V.
SANTIAGO
Casilla 3757 — Teléfono Inglés 4485.
Agustinas N.o 1074
TEMUCO
Casilla 379

El Rector del Instituto Nacional, don Juan N. Espejo, dejó de existir aye

SE RENDIRA UN SENTIDO HOMENAJE A LA MEMORIA DE ESTE DISTINGUIDO EDUCADOR QUE POR MAS DE CUARENTA AÑOS ESTUVO AL FRENTE DE ESE PLANTEL EDUCACIONAL. — LOS FUNERALES SE EFECTUARAN MAÑANA, A LAS 10 A. M., PARTIENDO EL CORTEJO DESDE EL INSTITUTO NACIONAL.

La noticia de esta sensible pérdida para la instrucción pública del país, se esparció rápidamente en todos los círculos.

Aun cuando se esperaba, de un momento a otro el desenlace fatal, ayer en la tarde produjo consternación general el anuncio de la muerte del señor Espejo, ocurrida a las cuatro y media.

Se hizó el pabellón nacional en el Instituto

tan pronto como se tuvo conocimiento del fallecimiento del Rector del establecimiento.

Desde los primeros momentos distinguidas personalidades de nuestro mundo educacional, del Congreso y de la sociedad desfilaron por la casa mortuoria.

Entre los primeros anotamos a algunos profesores del Instituto Nacional, al señor Pedro León Loyola, al senador señor Manuel Trucco y al diputado señor Durán.

Se levanta la capilla ardiente

Más o menos a las 9 de la noche los restos del señor Espejo fueron colocados en una sencilla capilla ardiente, que se levantó en uno de los salones de la casa-habitación.

Durante la noche continuó el desfile de distinguidas personalidades, que pasaron a dar el pésame a la familia del señor Espejo.

Algunos antecedentes biográficos

Damos a continuación datos biográficos de la vida del distinguido educador:

Nació el 20 de Enero de 1860. Fué hijo de don Juan Nepomuceno Espejo y de doña Luisa Varas Marín, nieta del prócer de la independencia, don Gaspar Marín.

Siendo muy joven ingresó al Instituto Nacional, siguiendo después el curso de leyes de la Universidad de Chile, hasta recibirse de abogado el año 1883.

ACTUACION EN POLITICA

A una temprana edad, don Juan N. Espejo se incorporó al Partido Radical, entrando a formar parte también de la Logia "Justicia y Libertad", a la cual pertenecieron su señor padre y su hermano el doctor Luis Espejo.

En la campaña presidencial de don Domingo Santa María, el joven Espejo tuvo una destacada actuación.

Ese mandatario lo nombró profesor de preparatorias del Instituto Nacional el año 1882. Al año siguiente, lo envió a Montevideo, como oficial de la Legación que presidía don Ambrosio Montt.

Muy poco tiempo permaneció en este cargo, regresando al país para volver a sus tareas de profesor del Instituto.

Poco antes de asumir sus funciones, fué elegido diputado suplente y más tarde, miembro de la Junta Central del Partido a que pertenció.

HACIA LA RECTORIA DEL INSTITUTO

Durante el Rectorado de don Manuel Amunátegui, don Juan Nepomuceno Espejo fué nombrado vice-Rector y cuando renunció aquél, el Presidente Santa María lo nombró Rector interino del mismo establecimiento. Al poco tiempo después se extendió el nombramiento en propiedad.

UN INTERVALO: LA REVOLUCION DEL 91

El Presidente Balmaceda lo separó de su cargo de Rector, nombrando en su reemplazo para la Dirección del Instituto Nacional a don Joaquín Villarino.

En esa época, don Juan N. Espejo se alistó en las filas de los revolucionarios y combatió en Concón y La Placilla. Más tarde, el Gobierno de don Jorge Montt lo repuso en su cargo de Rector del Instituto, puesto que sirvió hasta la fecha de su fallecimiento.

LA RECTORIA DEL Sr. ESPEJO

En el desempeño de las funciones de Rector, el señor Espejo manifestó un celo extraordinario para mantener la disciplina en el establecimiento. Otro de los grandes méritos que lo adornaban como Director de ese importante plantel de instrucción fué el esfuerzo que gastó para colocar como profesores a los educacionistas más distinguidos del país. Con este motivo tuvo que sostener luchas reñidísimas con los hombres de gobierno. Estos, en algunas ocasiones, habrían deseado dar preferencia a sus amigos políticos, aun cuando no tuvieran las condiciones requeridas.

INDEPENDENCIA DE CRITERIO

Cuéntase de don Juan N. Espejo que siendo diputado se sentó en los bancos radicales, y que, no obstante pertenecer al partido, se alejó de sus correligionarios en numerosas votaciones de importancia.

SU AFICION A LAS LETRAS

Don Juan N. Espejo fué fundador y socio de varias instituciones literarias y dentro y fuera del Instituto, tenía empeño en estimular las aficiones literarias de los jóvenes. El mismo en su juventud, publicó varias composiciones en verso que firmaba con el pseudónimo de "Athelstan".

Cultivó con cariño relaciones de amistad con don José Victorino Lastarria y con don Guillermo Matta, que habían sido amigos de su señor padre, y conservó siempre gran respeto y consideración por don Diego Barros Arana, a quien pedía consejos para la dirección del Instituto.

EN EL CONSEJO DE INSTRUCCION

Como miembro de él, no tuvo otra norma que el bien y el progreso del Instituto Nacional.

Convencido de que en el Instituto Pedagógico se educaban los mejores profesores, en los últimos 20 años dió siempre la preferencia a los maestros que salían de ese plantel para todas las clases que vacaban en el Nacional.

La lista de los profesores nombrados por el Gobierno a propuesta de don Juan Nepomuceno Espejo, sería el mayor elogio que podría hacerse de su buen juicio como Rector del establecimiento.

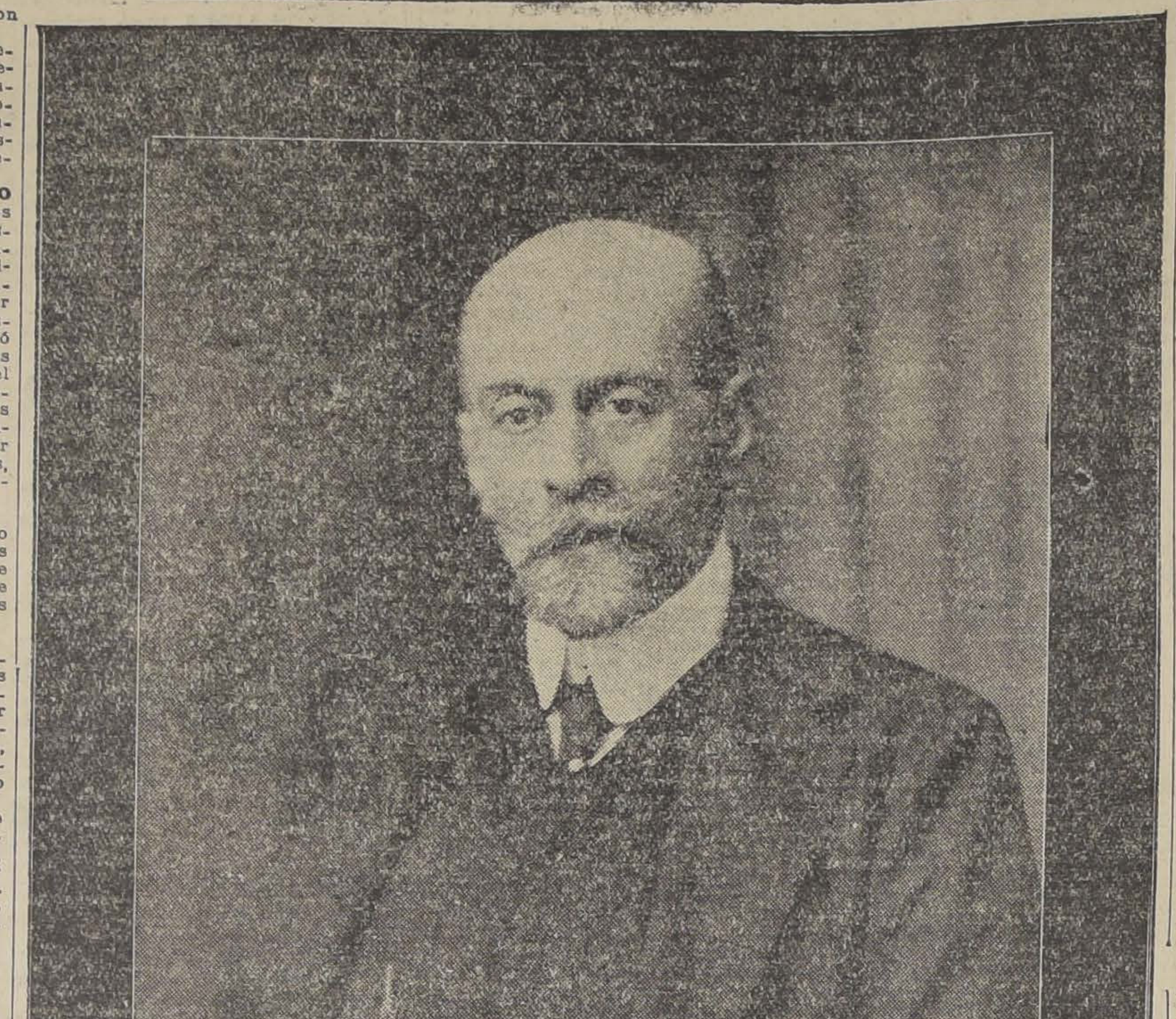

Homenaje de los Ex-alumnos del Instituto Nacional

Entre un grupo numeroso de exalumnos del Instituto Nacional, profesores y empleados administrativos del establecimiento, al saber la noticia del fallecimiento del que había sido su Rector, ha surgido la idea de arbitrar alguna manera de perpetuar la memoria del señor Espejo de un modo material que sea digno de la obra por él realizada. Se ha organizado, al efecto, un comité provisorio encargado de dar forma al propósito indicado. Desde luego se han insinuado las ideas de reunir un fondo en dinero a fin de establecer en el Instituto un premio anual que llevaría el nombre de don Juan N. Espejo, que se otorgaría al mejor alumno que hubiese hecho en el establecimiento su curso de humanidades y de la erección de un busto en uno de los patios del colegio.

Este Comité ha quedado compuesto de las siguientes personas: ingenieros don Pedro Godoy y don Jorge Alessandri; doctores Eugenio Cienfuegos y Flaviano Meza Olva; don Enrique Valenzuela L., secretario de S. E.; don Enrique Bahamonde, subsecretario del Ministerio de Instrucción; don Miguel Varas Velásquez, don Fernando Alessandri, don Augusto Millán I., don Arturo Meza Olva, y de los profesores señores Francisco W. Proschle, Raúl Ramírez, Pedro Prado, Gustavo Fernández Godoy, Manuel E. Aguilera y Carlos Ramírez Salinas. El comité se reunirá hoy Sábado, a las 6.30 P. M., en el Instituto Nacional, Arturo Prat 53; se nos ha pedido recomendar la asistencia a esta reunión, pues no ha habido tiempo de repartir citaciones especiales.

Del Rector de la Universidad al Ministro de Instrucción

Envió la siguiente carta:

"Señor Ministro:

Tengo el sentimiento de comunicar a US. que hoy, a las 4.45 P. M. ha fallecido en Santiago el señor don Juan N. Espejo V., Rector del Instituto Nacional.

Me apresuro a participar a US. esta dolorosa noticia, porque los relevantes merecimientos del extinto—cuyo nombre se encuentra tan hondamente vinculado a los progresos de la enseñanza pública en nuestro país—lo colocan en situación excepcional con respecto a la parte que el Gobierno desee tomar en sus funerales.

Dios guarde a US.—(Firmado).— **Claudio Matte**, Rector de la Universidad de Chile.

Al señor Ministro de Instrucción Pública.

Junta Central Radical

Presidió don Manuel Trucco y asistieron los señores Michels, Bustos, Jorquera, Ruiz y Hernández, secretario. Además asistieron los miembros de la Junta, señores: Durán, Elgueta, Lois, Quiroga, Robinovitch y Rojas don Carlos.

El señor Trucco expresa que tiene el sentimiento de dar cuenta de que acaba de fallecer el Rector del Instituto Nacional don Juan N. Espejo. La vida del señor Espejo dice, es conocida de sobra por cada uno de los miembros de la H. Junta, la cual se ha honrado en diversas ocasiones con su eficaz concurso. Su labor como Director del Instituto Nacional ha sido digna del mayor encomio, a pesar de haber soportado durante muchos años campañas verdaderamente enconadas de parte de la prensa reaccionaria. Su actuación ha sido para el país de una gran eficiencia, ya que se ha consagrado en frutos ciertos que han trascendido aún fuera del país.

Por estas consideraciones cree que la Junta está en la obligación de testimoniar en alguna forma el sentimiento con que mira el vacío que se produce en las filas de nuestra colectividad. Propone en consecuencia, que se deje constancia en el acta de este sentimiento y que se envíe una nota de condolencia a su familia. Se acordó, además de esta indicación, designar a una comisión para que concurra a los funerales del señor Espejo en representación del Partido. Esta comisión quedó compuesta, además de la Mesa, por los señores Domingo Durán, Carlos A. Ruiz, Litré Quiroga y Julio Bustos. Una de estas personas hará uso de la palabra en representación de la Junta.

Sesión del Consejo de profesores

Con asistencia de la casi totalidad del Cuerpo de Profesores del Instituto y del Personal Administra efectuó una reunión para tom dos a raíz del fallecimiento Juan N. Espejo.

Presidió la reunión el señ los Ramírez Salinas, Rector tal.

Se tomaron los siguientes dos:

1.o Asistir en grupo a los fu 2.o El señor Ramírez Salinas rá en el Cementerio a nombre tituto Nacional. 3.o Enviar de condolencia a la familia. mar un comité de ex-profe alumnos y profesores actuale legio, con los fines siguiente

a) Iniciar una erogación p el país. b) Colocar un busto ce en el patio central del Hacer una publicación de la raria y de la biografía del R Instituir un premio anual que rá el nombre de don Juan

5.o El cuerpo de profesore rá una corona. 6.o El profe Ulises Vergara despedirá lo del Rector en el establecim La traslación del cuerpo a za mortuoria tendrá lugar el 11, a las 10 A. M. 8.o Según del Consejo de Instrucción P los funerales se efectuarán mingo 12, a las 9 y media A.

Citación a los alum

Se nos ha encargado pedi alumnos de los cursos de hu des del Instituto Nacional, al establecimiento el día Do las 9 A. M. para que asista funerales del señor Espejo. La da para los alumnos será p lle de San Diego.

Los acuerdos del Co de Instrucción Púb

Tan pronto se supo el sens llecimiento del señor Espejo, ñor Rector de la Universidad sesión extraordinaria al Co Instrucción Pública.

Este organismo se reunió presidencia a las 7.30 P. M. tencia de la mayoría de sus bros.

Abierta la sesión, el señor de la Universidad hizo el el la persona del señor Juan N jo, en sentidas frases. Anali tuación como educador y su más de cuarenta años en la e za nacional. Como un dato señor Matte hizo presente al que el señor Espejo había por primera vez a las sesione corporación el 18 de Noviem 1886.

En seguida se tomaron los tes acuerdos:

1.o Asistir en cuerpo a los f les.

2.o Encomendar al secreta neral de la Universidad, se Ricardo Montaner Bello, para ga uso de la palabra en el Nacional el día de los fune

3.o Enviar una nota de cia a la familia.

4.o Colocar el retrato del pejo en la sala de sesiones jo de Instrucción Pública.

El Consejo acordó que los les se efectuaran el Doming mo a las 9.30 A. M.

El señor Rector hizo pres poco antes de iniciarse la se le había acercado una comi profesores, ex-alumnos y alum Instituto Nacional, a pedir fueran traídos al Salón de H restos del señor Espejo, y que permitiera que fueran velado establecimiento.

El Consejo estimó muy ju la petición.

Los restos del señor Espejo trasladados a uno de los salo Instituto Nacional, mañana y levantará una severa capilla te.

EL IMPUESTO AL GANADO ARGENTINO

NO SE COBRARA HASTA LA PROMULGACION DEL ARANCEL ADUANERO

Con fecha de ayer, el Ministro de Hacienda envió un mensaje al Congreso Nacional, en que después de varias consideraciones, se propone el siguiente proyecto de ley:

"Se suspende hasta la promulgación del nuevo arancel aduanero, y a contar desde la vigencia de la presente ley, el pago de los derechos de internación y adicionales establecidos para el ganado vacuno que se interne en el país.

"Igual suspensión se establecerá para el ganado ovino que se interne por los boquetes de la cordillera desde Lonquimay, inclusive al Norte."

EL DIRECTOR GENERAL INTERINO DE SANIDAD

A propósito de una información en la que se decía que el doctor don Lautaro Ferrer había sido nombrado Director Interino de Sanidad, se nos ha hecho presente que, este doctor desempeña las funciones de Director General de Sanidad Auxiliar Suplente, y que el reemplazante del doctor don Lucas Sierra, Director General titular de Sanidad, es el Director General de Sanidad Auxiliar, doctor don Carlos Altamirano, quien a pesar de no concurrir a la Dirección, por encontrarse enfermo, atiende diariamente el despacho de esta oficina en su domicilio particular.

PRIMER CONGRESO DE CONTADORES DE CHILE

Han empezado a llegar a la capital los delegados de las diversas Asociaciones de Contadores del país y varios adherentes de provincias.

Esta noche celebra su última sesión la Junta Organizadora para dar término a su labor y a los preparativos del acto inaugural, que se llevará a efecto mañana a las 10 A. M. en el salón de honor de la Universidad de Chile.

Mañana se dará a conocer el programa definitivo del funcionamiento del Congreso durante los días 13 al 16 del presente.

Se han dictado medidas precautorias contra los miembros del Directorio del ex-Banco Español

LA DEMANDA ENTABLADA CONTRA ELLOS POR LOS ACCIONISTAS DE LA INSTITUCION, FALLIDA EN EL TERCER JUZGADO CIVIL DE ESTA CAPITAL.— LOS AFECTADOS NO PODRAN CELEBRAR ACTOS NI CONTRATOS SOBRE SUS PROPIEDADES Y LES SERAN RETENIDAS LAS ACCIONES QUE TIENEN EN EL NUEVO BANCO ESPAÑOL—CHILE

En diversos tonos se ha comentado durante los últimos días la demanda interpuesta en el tercer Juzgado Civil de esta capital por un grupo considerable de ex-accionistas del Banco Español de Chile, ya liquidado, contra los miembros del directorio de la institución fallida.

Durante el día de ayer dichos comentarios han llegado a un grado culminante al trascender a ciertos círculos la adopción de una medida judicial de importancia que afecta directamente a las personas que formaban parte del directorio del Banco Español de Chile; la medida en cuestión ha abarcado a los directores residentes en Santiago y en el vecino puerto de Valparaíso.

Se trata nada menos que de la dictación de medidas precautorias sobre los bienes de los veinte directores o consejeros del Banco, cuya lista publicamos a continuación.

Las medidas consisten en la retención de las acciones que dichos directores tienen en el nuevo Banco Español de Chile y en la prohibición de celebrar actos y contratos sobre todas sus propiedades, medidas que ya se encuentran completamente diligenciadas.

LAS PERSONAS AFECTADAS

por las medidas precautorias a que hacemos referencia son las siguientes:

De Valparaíso, señores: Ramón Nieto, Ramón Puelma Besa, Francisco de Caso, Manuel Fernández García, José Osuna, Eliseo Gutiérrez, José Rodríguez Rivas, Juan Zardoya y Manuel Castro Saldivia.

De Santiago, señores: Romualdo Zulueta, Enrique Morandé Vicuña, Juan Enrique Concha, Francisco García Paz, José Noriega, Jorge Matte Gormaz, Benito Camino, José Castellá Granja, Alfredo Barros Errázuriz, José Ureta Echazarreta y Luis Larraguibel.

LOS FUNDAMENTOS DE LA DEMANDA

son en síntesis los siguientes: Los accionistas han entablado la demanda para recuperar el valor de sus acciones, haciendo recaer, para ello, la responsabilidad de la quiebra en los directores que faltaron al cumplimiento de los estatutos. He aquí los tres puntos principales de la demanda:

Primero: El artículo N.o 464 del Código de Comercio obliga a los administradores de sociedades anónimas a declarar en una acta firmada por todos ellos, la pérdida del 50 por ciento del capital social o de la cuota que los estatutos fijen como causal de disolución.

Esta acta debe comunicarse al Intendente de la provincia y al juez de comercio y publicarse en uno de los diarios de la ciudad en que tenga su domicilio la sociedad.

La falta de cumplimiento de estas obligaciones acarrea la responsabilidad solidaria de los administradores por los daños y perjuicios que se irroguen a los accionistas o a terceros.

En el caso del ex-Banco Español de Chile, ya en 1923 se había perdido más del 50 por ciento del capital; pero los directores o consejeros no cumplieron con los deberes que la referida ley de comercio les señala.

Por lo demás, agregan los demandantes, los directores ocultaron los déficits existentes en esa fecha, repartiendo dividendos ficticios y publicando balances falsos.

A este respecto se alude a la declaración que el señor Superintendente de Bancos hace en el informe publicado sobre este particular, documento en el cual se habla de que las pérdidas que daban lugar a la disolución del Banco fueron mantenidas como un secreto personal.

Se acompaña, además, a la documentación de la demanda, una copia fotográfica, de quince carillas, de una carta dirigida por el ex-presidente del Banco, señor Nieto, al señor Miguel Albandoz Serantes, y en la cual el señor Nieto confiesa haber firmado un balance falso o adulterado.

Segundo: Por las razones aducidas anteriormente, la defensa de los demandantes ha deducido que los consejeros han incurrido en la responsabilidad solidaria de daños y perjuicios, y, además, faltado a las obligaciones de mandatarios establecidas en los estatutos.

Tercero: Al seguir actuando en una institución que legalmente estaba disuelta, los consejeros se colocaron fuera del contrato de mandato y continuaron obrando ilícitamente, incurriendo en un delito o cuasi delito civil; siendo muchos sus autores, todos ellos son solidariamente responsables de los perjuicios ocasionados.

La demanda expresa finalmente que los perjuicios consisten en la desvalorización total de las acciones y en la privación de las rentas e intereses de los capitales invertidos en ellas.

CON EL ABOGADO DE LOS DEMANDANTES

tuvimos oportunidad de conversar brevemente ayer. El señor Miguel Retamal Farinol se mostró, como es natural, convencido de que ganará la demanda que se le ha confiado.

Nos manifestó que se han estado adhiriendo casi todos los accionistas y que se espera especialmente la adhesión de los Bancos y personas residentes en España, que eran accionistas del ex-Banco Español de Chile.

Una vez que se hagan parte todos estos interesados, nos dijo, este juicio alcanzará una cuantía enorme.

Como la demanda persigue la responsabilidad solidaria de manera que cada uno de los demandados deba responder de la indemnización, que alcanza a muchos millones de pesos, las medidas precautorias han debido pedirse contra todos ellos, ya que ninguno separadamente tiene la solvencia necesaria para responder del resultado del juicio.

OTRAS DECLARACIONES DEL DEFENSOR

El señor Retamal Farinol nos dijo también que estaba muy conforme con la actitud de imparcialidad de que habían dado muestras los magistrados.

Al iniciarse el juicio, nos dijo, me acerqué al señor presidente de la Corte Suprema para pedirle que, en vista de tratarse de un litigio contra personas altamente colocadas, solicitaba la designación de un juez que fuera garantía de rectitud.

El señor presidente me contestó, prosigue el señor Retamal, que todos los jueces civiles eran igualmente rectos y honorables, de manera que a cualquiera que le tocara actuar en la demanda, ofrecería las garantías solicitadas.

Designó al señor Ortiz y este magistrado ha dado pruebas de poseer un alto espíritu de justicia, pues en todo momento se ha colocado en un nivel de in dencia y seriedad que le ha

EL PROCESO EN VALPAR

Nuestro corresponsal en e tino puerto nos ha comu que el Ministro que instruy el proceso sobre la quiebr Banco Español se ha declara competente, a pesar del dic del fiscal, que estimó que e nistro sumariante era comp para conocer los delitos som por el director de Barcelona ñor Raimundo Batista.

En su declaración el Mi sumariante ha señalado c competente al Juzgado del C de turno de Santiago, basánd las prescripciones de los art 5.o y 6.o del Código Penal 2, 7, 8 y 10 del de Procedi to Penal y 6 de la ley de Octubre de 1875.

Al efecto, el Ministro ha rado también que deben env a Santiago las copias de los cedentes a fin de que el Ju del Crimen ya citado, pued trar a conocer lo relaciona la sucursal de Barcelona.

Un proyecto relacionado con el petróleo

ESTARIA ELABORANDO EL GOBIERNO

SE TRATARIA DE ESTABLECER UN NUEVO REGIMEN LEGAL RESPECTO DE ESA INDUSTRIA

El Gobierno está estudiando un proyecto que vendrá a establecer un nuevo régimen legal respecto de la industria del petróleo, sustancia sometida hoy en nuestro país a las disposiciones del Código de Minas.

Según el proyecto en estudio, existiría el propósito de establecer para el petróleo del país el mismo sistema legal a que se ha llegado en México, conforme a la Constitución de Querétaro, y a la legislación complementaria a ella, después de vencer enormes dificultades con las empresas extranjeras.

Según este sistema, el petróleo sería propiedad del Estado, el cual podría hacer exploraciones y explotaciones por sí mismo, u otorgar permisos previos contratos que serían de rigor.

Se sabe que ya existe alguna empresa extranjera dispuesta a invertir capitales de importancia, para efectuar exploraciones y perforaciones en el Territorio de Magallanes, donde, según esas empresas, hay grandes probabilidades de encontrar petróleo.

EL PROBLEMA DE L LINCUENCIA INFANT

LA CONFERENCIA DE HOY DIPUTADO URUGUAYO Dr. —EL PROGRAMA

A las 6 de la tarde de hoy Griot, diputado uruguayo, la Biblioteca Nacional su te conferencia sobre delincuen fantil y maner ade evitarla

EL VOCAL SEÑOR E RRIA IRA AL AYUN MIENTO DE MAD

En representación del Mu de Santiago, con el objeto conocer a aquella corpora acuerdo tomado por la Junta cinos en el sentido de adherir erección del monumento a Ce que se llevará a cabo en Madri

En un minuto puede extinguirse un incendio violent

LAS PRUEBAS DE AYER DE LOS EXTINGUIDORES "KNOCK-OUT", DIERON ESPLENDIDOS RESULTADOS.— CONCURREN A PRESENCIARLAS REPRESENTANTES DE LAS AUTORIDADES, DEL EJERCITO, DEL CUERPO DE BOMBEROS, DE LAS COMPAÑIAS DE SEGUROS Y UN NUMEROSO PUBLICO

A las 3 de la tarde de ayer tuvo lugar en el local de los Padres Franceses, Delicias esquina de Campo de Marte, una exhibición de prueba de los extinguidores de incendio marca "Knock-Out", de que son importadores los señores Gibbs y Cía.

Para este acto se habían repartido numerosas invitaciones, por lo que el local indicado se vió bastante concurrido.

Aparte del considerable público, pudimos notar la asistencia de algunos altos jefes del Ejército y del Cuerpo de Carabineros; de jefes y voluntarios del Cuerpo de Bomberos; de algunos miembros de legaciones extranjeras; de representantes de las Compañías de Seguros y de personalidades del alto comercio.

LAS PRUEBAS

consistieron en la extinción sucesiva de cinco garitas de madera a las cuales se les aplicó fuego después de haberlas empapado en gasolina.

Cuatro de dichas garitas, eran de una altura de metro y medio más o menos y la restante de unos tres y medio metros.

Se empezó la prueba por las más chicas, arrojándose baldes de petróleo crudo mezclado con gasolina, para dar mayor fuerza al fuego. El calor que despedían las llamas obligó a los espectadores a retirarse a una distancia apreciable, unos veinte metros, más o menos.

Se empleó primeramente un extinguidor con capacidad para diez litros de líquido, químico, siendo apagados los cuatro incendios de las casitas de madera en un tiempo medio de 30 segundos, en cada una de las pruebas.

En seguida se aplicó fuego a la garita grande, empleándose en este caso un extinguidor de 200 litros, montado sobre un carrito de dos ruedas; el tiempo empleado en el trabajo, hasta la completa extinción, del fuego fué de un minuto.

La eficacia de los aparatos produjo muy buena impresión en el público, asistente y especialmente entre las personas que están más capacitadas para apreciar la bondad de ellos.

Así, por ejemplo, el ex-comandante del Cuerpo de Bomberos y Director de la Asociación de Aseguradores, señor Luis Kappés, tuvo frases de elogio y felicitación para los representantes de la firma importadora que se encontraban presentes.

UNA PRUEBA CON GASOLINA PURA

materia que fué colocada en un estanque y a la cual se aplicó fuego, llamó también la atención.

Para ello se empleó un aparato especial, pero se arrojó la misma combinación, química, que en las pruebas anteriores.

La capa de espuma que se forma sobre la superficie y sofoca el fuego fué retirada cuando la llama se extinguió completamente, volviendo a ser utilizada con el mismo buen resultado anterior.

ALGUNAS CARACTERISTICAS

de los extinguidores "Knock-Out", son la facilidad del manejo, pues no es necesaria más de una persona para ejecutar el trabajo; la rapidez con que se obtiene el resultad

El líquido, formado de dos rias inofensivas, sale con gran sión del aparato, transform en una espuma que mata la lla mediatamente.

Por último, los precios de los tintos tipos, son, según se nos mó ayer durante la prueba, cas tad más bajos que los de sus res.

Los de capacidades grandes muy apropiados para fábricas teles y edificios de gran ext pues a su gran potencia unen cilidad del traslado por estar dijimos, montados sobre rued

Ayer mismo en el local de la ba fueron muchas las casas ciales y particulares que adqu los de tipo pequeño.

REUNIONES, CONFERENCIAS, Etc.

..HOY

Biblioteca Pedagógica del primer distrito.—El directorio se reunirá a las 3 P. M. en el local de la Escuela Superior N.o 44, Recoleta frente a la Viñita.

Brigada Alcibíades Vicencio.—La Comandancia de la Brigada ha citado a los scouts a una reunión que se verificará a las 2 P. M.

Asociación Cristiana de Jóvenes.—A las 9.30 P. M., en el local de esta institución, la Liga de Higiene Social ofrecerá una exposición acerca de las repercusiones sociales que tiene la tuberculosis, y los medios de evitarlas.

PRECIO EN TODO EL
PAIS: 30 CENTAVOS

LA NACION

EDICION DE 22 PAGINAS

AÑO X

SUSCRICION: Por un año, $ 90.— Por 6 meses $ 46.—
Por 3 meses, $ 26.— Por un año, extranjero, $ 150

SANTIAGO DE CHILE, SABADO 11 DE SETIEMBRE DE 1926

TELEFONO INGLES 3113 - 3114
AGUSTINAS 1253 - 1269

Núm. 3,527

El torneo Internacional de Ajedrez Argentina v. Chile, se realizará hoy

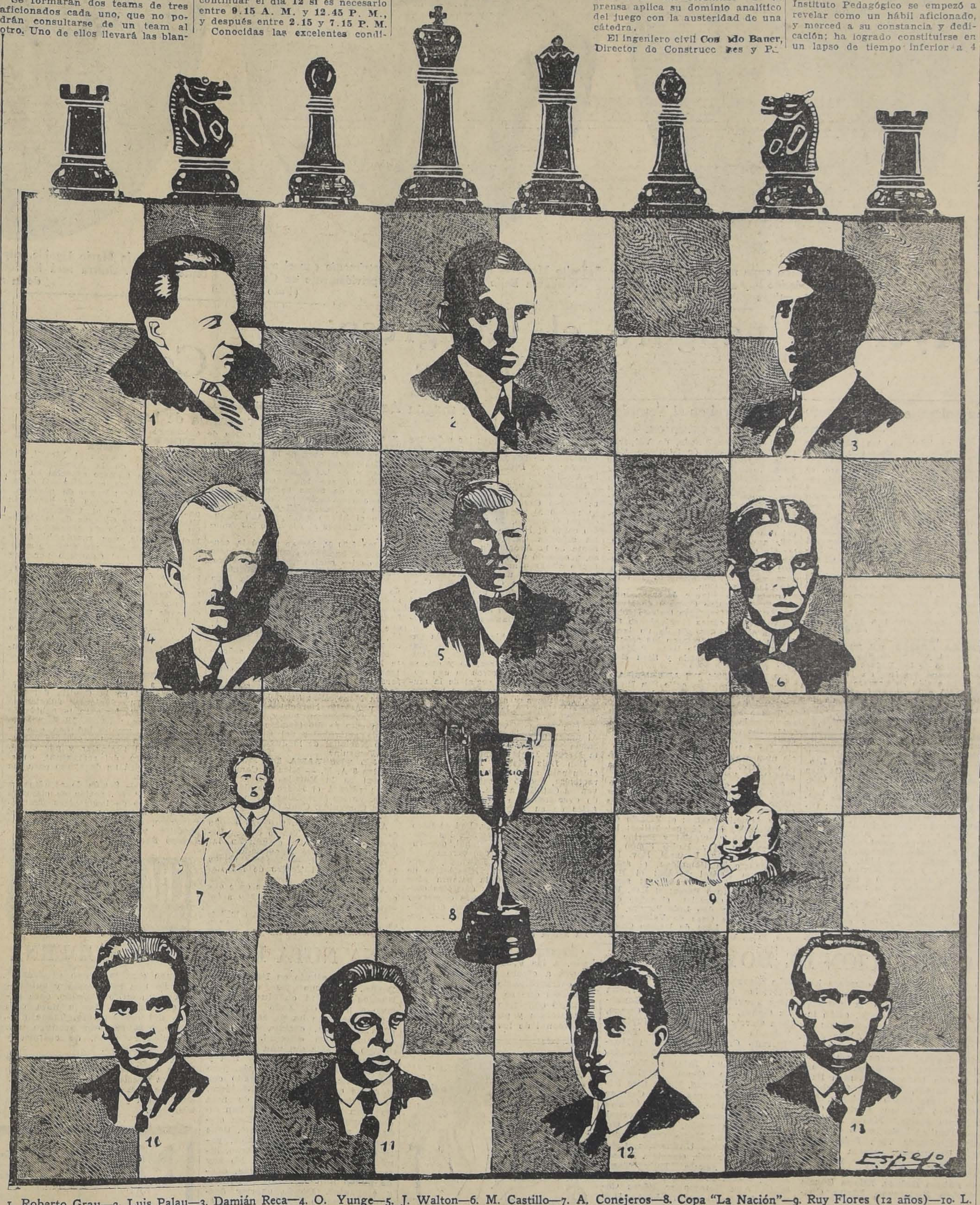

1. Roberto Grau—2. Luis Palau—3. Damián Reca—4. O. Yunge—5. J. Walton—6. M. Castillo—7. A. Conejeros—8. Copa "La Nación"—9. Ruy Flores (12 años)—10. L. Muñoz—11. C. Peralta—12. C. Anfrúns—13. S. Ureta.

Desde Febrero de 1924, fecha en que se jugó el torneo internacional de ajedrez de New York, "La Nación" resolvió patrocinar e impulsar en Chile el culto por el juego-ciencia.

Todas las partidas jugadas por los grandes maestros en el torneo mencionado, fueron publicadas al día siguiente de efectuadas en Nueva York y en los salones de "La Nación" los ajedrecistas se reunían a discutir y analizar las incidencias del desarrollo del torneo.

Entre los más asiduos concurrentes figuraba Amos Burn, a quien el Director de "La Nación" le propuso tomara a su cargo la sección "Entretenimientos" y a la cual deseaba darle un intenso desarrollo.

Terminado el torneo de Nueva York, resolvióse si era posible efectuar el campeonato de ajedrez de Chile.

Con publicaciones y avisos amplios en "La Nación", en "Los Tiempos", y con la ayuda de los corresponsales de estos rotativos en todo el país, se llamó a los aficionados al ajedrez a inscribirse para el gran Campeonato de Chile a efectuarse en la capital, fijándose la fecha de Setiembre de 1922.

Desde Arica a Puerto Montt, en un período de dos meses se inscribieron **(1853) un mil ochocientos cincuenta y tres aficionados** agrupados en ciudades, departamentos y provincias. Sólo aquí en Santiago se inscribieron 730 aficionados, incluyendo las damas, las diferentes unidades del Ejército, las escuelas universitarias, los liceos, las escuelas normales, etc.

Desde nuestras oficinas sorteábamos, controlábamos e hicimos jugar en ruedas consecutivas al total de inscritos en toda la República.

El resultado de las partidas se nos comunicaba constantemente por telégrafo y acá repetíamos los sorteos, efectuando una eliminatoria paulatina.

Así pudimos llegar a obtener los mejores jugadores en cada distrito, y una vez obtenido el campeón de cada departamento en todo el país, los reunimos en las cabeceras de provincia y se jugaron los campeonatos provinciales.

Ingresaron igualmente a este torneo las diferentes unidades de la Armada Nacional, y como sus elementos estaban en viajes continuos, nos transmitían sus resultados y les dábamos nuestra instrucción por medio de la radiotelegrafía.

Seis meses de este trabajo constante nos permitió designar a los campeones de cada departamento, a los de cada provincia y el de cada una de las diferentes unidades que tomaron parte .

El Presidente de la República, los Senadores y Diputados de 1924 y algunos particulares respondieron generosamente al llamado, que les hizo "La Nación" y todos ellos, pusieron a nuestra disposición un premio que le fué asignado a cada uno de los campeones.

El premio Presidente de la República fué asignado al Ejército. No siendo posible reunir en Santiago al total de los campeones provinciales, se acordó sortearlos y jugaron eliminándose hasta quedar en los que formaron el núcleo que vino a la capital en Setiembre de 1924 a definir el campeonato de Chile en el cual triunfó don Mariano Castillo, alumno del Instituto Pedagógico, quien mantiene hasta hoy su título.

El campeonato del Ejército, premio Presidente de la República y el de Santiago, premio Roberto Gellona, no pudieron terminarse debido a ciertas incidencias que ocurrieron en el país en esa fecha; actualmente se está jugando entre los señores Pedro Montt Videla y Luis Muñoz por correspondencia la definición de este campeonato.

Creemos poder asegurar que en país alguno, jamás se ha realizado una justa de las proporciones y de la amplitud como este **Torneo Nacional** que organizó y patrocinó **"La Nación"** en el año 1924.

TORNEO INTERNACIONAL ARGENTINA v. CHILE

La obra magna, que hará época en los anales del **Ajedrez** en Chile, ha sido la concertación de un **match** entre un equipo seleccionado de **jugadores chilenos** y otro **de la Federación Argentina de Ajedrez**, usando la transmisión cablegráfica para el anuncio de las movidas.

Nuestro redactor de ajedrez **Amos Burn**, a nombre de **"La Nación"** dirigió la oferta a **don Enrique Pujadas, presidente** de la **Federación Argentina de Ajedrez**, quien telegrafió aceptando, en principios **el match** y dejando a los chilenos fijar las bases, transmitidas éstas, fueron aceptadas incondicionalmente y confirmadas por la carta siguiente:

Buenos Aires, 25 de Agosto de 1926.— Señor director de "La Nación", don Carlos Dávila.— Para don Jorge Walton.— Santiago de Chile.

De mi distinguida consideración:

Tengo el agrado de comunicarle **que** han llegado a mi poder su **atenta carta** fechada el 8 del corriente mes y los tres telegramas, por atenta cortesía del gerente de la United Press, señor Haas, relacionados con el match telegráfico de Ajedrez entre chilenos y argentinos, que usted ha tenido la gentileza de proponer.

Al ratificar por la presente, el cablegrama que le remitimos el día 19 aceptando las bases propuestas, huelga decir con cuánta complacencia recibimos la amable invitación de juego, cuyo resultado quedará en segundo término, pues su principal interés lo encierra la fraternidad de la justa.

Nuestro representante en ésa será el señor Ricardo E. Illa, a quien por este mismo correo, enviamos su credencial.

Los componentes de los teams argentinos, se constituirán con los siguientes aficionados: Damián Reca, Roberto Grau, Luis Palau, Alejandro Nogués Acuña, Valentín Fernández Coria y Rodolfo De Witt, como titulares; y en calidad de suplentes, ingeniero Conrado Bauer y Arnoldo Ellermann.

Se formarán dos teams de tres aficionados cada uno, que no podrán consultarse de un team al otro. Uno de ellos llevará las blancas, y el otro las negras. Las dos partidas serán simultáneas.

La designación del color de las piezas que corresponderá a cada team, la hará por sorteo, el señor o señores representantes chilenos ante los argentinos.

Los días y horas de juego, quedan, pues, establecidas: el 11 de Setiembre, entre horas 13 y 20; siguiendo el día 12, si es necesario, entre 10 y 13 horas y 15 y 20 horas (hora argentina).

Las jugadas serán a razón de 15 por hora.

No terminaré la presente, sin expresar a usted nuestro reconocimiento por el altruismo con que ha ofrecido ese match, el que contribuirá, sin duda alguna, a reforzar los amistosos vínculos que unen felizmente las patrias de O'Higgins y San Martín.

Quedando incondicionalmente a sus órdenes, aprovecho la oportunidad para saludar a usted, y por su intermedio a los distinguidos aficionados chilenos, con mi más alta consideración y estima. — **Enrique A. Pujadas**, presidente.— **Luis Martín Fernández** (hijo), secretario general".

HOY A LAS 12 M., hora chilena, se dará comienzo a este interesante torneo desde los salones de **"LA NACION"** y por el siguiente **cable convenido**: ESTAMOS LISTOS; SALUDAMOS CARIÑOSAMENTE GENTIL EQUIPO ARGENTINO Y COLABORADORES.

A las 12.15 en punto, el equipo chileno, que dirige el tablero con blancas, ordenará la apertura, haciendo la movida indicada el **PRESIDENTE** honorario del **Club de Ajedrez de Chile, DON ARTURO ALESSANDRI PALMA**, jugada que se cablegrafiará a **Buenos Aires**, por el representante argentino ante los tableros, **don Ricardo Illa**, anotándose la hora exacta.

En **Buenos Aires**, a la misma hora, ordenará el primer movimiento con blancas, el equipo argentino, movida que será efectuada por el **Ministro de Relaciones Exteriores señor Gallardo.**

Al recibirse aquí las instrucciones de la apertura argentina, la efectuará en el tablero, el **Excmo. señor J. Malbrán**, Embajador de la **República Argentina** en nuestro país.

Igualmente en **Buenos Aires,** la primera movida ordenada desde aquí será efectuada en el tablero por el **Excmo. señor Luis Aldunate E.**, Embajador de Chile ante el **Gobierno argentino**. Continuará el juego a razón de **treinta jugadas** en las dos primeras horas y quince en las subsiguientes hasta las **7.15 P. M.** del día **11**, para continuar el día **12 si** es necesario entre **9.15 A. M.** y **12.45 P. M.**, y después entre **2.15** y **7.15 P. M.**

Conocidas las excelentes condiciones de los jugadores argentinos y algunos de ellos de olimpiadas europeas, es natural asegurarles el triunfo; pero los nuestros, llenos de entusiasmo y de fe, están dispuestos a dar la batalla, quemando hasta el último cartucho, en defensa de sus reyes, y dispuestos a soportar con resignación y sonrientes, la derrota, si ha de venir.

¡Pa otra vez será!

LOS PREMIOS

"LA NACION" ha donado para este torneo, una hermosa copa, que se adjudicará al equipo ganador.

Esta copa se encuentra ya en **Buenos Aires**, en poder de **don Enrique Pujadas, Presidente de la Federación Argentina de Ajedrez, a quien se la entregó, a nombre de don Carlos Dávila, Director** de este diario, el gentil **patrocinador** del ajedrez, aunque mal jugador, nuestro Embajador en ésa, don Luis Aldunate, admirador y entusiasta deportista del juego ciencia.

Se tuvo con esta copa, la genial ocurrencia, de hacerla viajar **vía aérea**, y gracias a la gentileza del **aviador americano señor Doolittle,** pasó los Andes, a 5,500 metros, y sin novedad, llegó a su destino. Está con suerte, **puede ser** que vuelva, **todo podría ser.**

A los jugadores y organizadores se les obsequiará una medalla de plata conmemorativa de este torneo.

EQUIPOS
ARGENTINOS

I. Señores:
Damián M. Reca,
Alejandro Nogues Acuña,
Rodolfo de Witt

II. Señores:
Roberto Grau,
Luis Palau,
Valentín Fernández Coria.

Suplentes, señores:
Arnoldo Ellermann,
Conrado Bauer,

DON ENRIQUE PUJADAS, PRESIDENTE DE LA FEDERACION ARGENTINA, HABLA PARA "LA NACION"

Encabeza el grupo el actual campeón argentino de ajedrez, **Damián Reca**, jugador sólido, seguro e imperturbable, que se ha familiarizado con la victoria en su casa y en el extranjero. Sus vastos conocimientos de ajedrez, unido a su sistema de juego, lo destacan entre los aficionados y siempre constituye para su contrincante en el tablero un temible adversario.

El rango que hoy ocupa en el ajedrez argentino, no es el fruto del azar, ni de la casualidad, sino que lo ha adquirido por derecho propio y legítimamente en nobles luchas, habiéndose impuesto por la superioridad de su fuerza.

Le siguen en el equipo **Roberto Grau**, contendor de **Reca,** en la disputa por el campeonato argentino que se iniciará el 15 del corriente. En esa próxima prueba, el tablero decidirá el desequilibrio de la fuerza de ambos, pues un pronóstico sobre el resultado es prudente reservarlo. El juego brillante expuesto en algunas de sus más importantes partidas, entregando piezas tras un plan combinatorio que dejaba suspenso a sus parciales hasta comprobar su éxito, no permite avanzar opinión alguna.

Luis Palau, campeón sudamericano y finalisto en el torneo de la Olimpiada de París el año 1924, es un ejemplo de constancia. Empezó hace algunos años el aprendizaje y actualmente es un jugador de nota. La característica suya es emplear todo el tiempo que el reglamento acuerda para su juego, para efectuar el último movimiento en el último minuto del plazo.

Valentín Fernández Coria, que con **Reca, Grau y Palau,** representó al ajedrez argentino en las citadas olimpiadas parisienses, es un jugador de talento. Dejó las actividades ajedrecistas hace dos años y vuelve a la palestra interviniendo en este interesante certamen, al que aportará la lucidez de sus hermosas concepciones.

Alejandro Nogues Acuña, joven de 18 años, estudiante doctorado en Química, es la revelación del año en el tablero. En dos saltos se hizo presente en primera línea y acaba de entrar en el segundo torneo mayor de la Federación, recientemente celebrado, cuando tres años antes actuaba en las categorías inferiores.

El primer campeón del Círculo de Ajedrez, **Rodolfo de Witt**, es, aunque joven, un veterano, por la calidad y espíritu deportista, al cual subordina sus deseos y aspiraciones, afrontando serenamente un compromiso, aunque sin estar entrenado. Como **Grau** y **Palau**, conduce con maestría sesiones de partidas simultáneas.

El suplente **Arnoldo Ellemann**, es un problemista de fama mundial y un fuerte aficionado que no participa en torneos, abstención útil para los demás jugadores argentinos, pues desde la sección ajedrez de las columnas de la prensa aplica su dominio analítico del juego con la austeridad de una cátedra.

El ingeniero civil **Conrado Bauer**, Director de Construcciones y Pavimentos de la provincia de Buenos Aires, dedica al ajedrez algunos momentos que resta a su descanso, y este deporte-ciencia tiene en él un inteligente cultor. Sus concepciones son rápidas y de gran empuje; los partidos que juega suelen ser de poca duración y se caracterizan por un ataque fulminante que determina la pronta victoria o derrota si falla el plan.

El equipo argentino es poderoso dentro del ambiente de ajedrecistas aficionados; pero pido a los chilenos que no miren su composición como una mira egoísta de triunfo, sino que vean en él la calidad que corresponde a sus dignos y distinguidos adversarios. La justa tiene en suspenso a los ajedrecistas de ambos países, su desarrollo así como su finalidad responderán a la iniciativa altruista y patriótica de "La Nación" de Santiago, iniciadora del hermoso certamen organizado por la hábil gentileza del **Dr. Jorge Walton.**"

EQUIPOS

CHILENOS

I. Señores:
Mariano Castillo (campeón de Chile),
Carlos Peralta,
Carlos Anfruns.

II. Señores:
Otto Yunge,
Alberto Conejeros,
Ruy Flexes (11 años).

Suplentes, señores:
Luis Muñoz,
Santiago Ureta.

Controladores argentinos, señores:
Ricardo Illa,
Rafael Fusone.

Director del torneo, señor:
Jorge Walton.

AMOS BURN NOS HABLA DEL EQUIPO CHILENO

Sr. MARIANO CASTILLO

Es nuestro actual campeón de Chile. Conquistó su título en el torneo del año 1924, patrocinado por **"La Nación"**, en una interesante lucha con el señor Alberto Conejeros. De 23 años de edad, es el jefe del equipo que integran los señores **Peralta** y **Anfrúns** que iniciarán con las blancas la defensa de nuestros colores nacionales.

Es hoy por hoy el señor Castillo uno de los mejores jugadores de nuestras esferas ajedrecísticas. Siendo estudiante de inglés del Instituto Pedagógico se empezó a revelar como un hábil aficionado, y merced a su constancia y dedicación; ha logrado constituirse en un lapso de tiempo inferior a 4 años en nuestro actual campeón. Su temperamento sereno, su fácil concepción del tablero y sus vastos conocimientos del deporte-ciencia lo hacen sinceramente acreedor al delicado puesto de jefe del equipo Blancas Chileno.

Admirador de Alekhine y de Capablanca, es un entusiasta de la escuela Hipermoderna del ajedrez, de donde últimamente ha recogido sus nuevas y amplias concepciones.

OTTO YUNGE

Es nuestro jefe del equipo Negras, que integran los señores Conejeros y Ruy Flores.

Campeón de Chile del año 1922, no participó en el del año 1924, pues sus ocupaciones en Concepción, su ciudad residente, se lo impidieron.

El señor Yunge ha tenido lucida actuación en todos los torneos en que ha participado con nuestros mejores jugadores, como el Dr. Brunswig, Peralta, Conejeros, Rengifo, etc., y es indiscutiblemente uno de nuestros más fuertes aficionados y hábil analista. Admirador del juego de posiciones y de los maestros de tan acabada escuela clásica, reflejará como jefe de su equipo la solidez y el entusiasmo para la jornada.

CARLOS PERALTA

Nuestro distinguido colaborador **"Curanto" ex-campeón de Chile y uno de nuestros más entusiastas del tablero**, ha sabido conquistar gracias a sus propios méritos, el título de maestro entre los ajedrecistas chilenos.

Iniciado en la vida de estudiante junto con los señores Conejeros y otros, escaló rápidamente peldaño a peldaño, el título de campeón de Chile que sucedió el señor Yunge el año 1922.

Su juego se caracteriza por la brillantez de sus combinaciones, y por sus bien conceptuados finales. Sabe aprovecharse con sagacidad de las debilidades del contrario y llevar el juego por posiciones difíciles y delicadas.

Será con Mariano Castillo un conjunto que hará trabajar más de lo que se imagina a los campeones argentinos Grau y Palau.

Es admirador de Marshall y Alekhine, y sus tendencias son de la escuela Hipermodernista de Reti.

RUY FLORES

Sólo 12 años de edad cuenta este defensor de la justa de hoy. En menos de 1 año ha sabido revelarse al igual que el prodigio de Morphy y de Capablanca como uno de los futuros maestros del ajedrez mundial. Desapasionadamente lo juzgamos, ya que nuestros aficionados tienen un perfecto concepto de su valer. Conocemos partidas de Capablanca y de Morphy a esta edad infantil y creemos no equivocarnos al afirmar que las de nuestro pequeño Ruy Flores no tienen nada que envidiar a las de éstos dos genios supremos.

Como valor ajedrecístico, Ruy Flores representa Ingenio y Ciencia. La solidez y experiencia sólo se la esculpirán los años que aún le restan de adolescente.

Basta agregar que alterna con éxito **con las** mejores manos de la **capital y** que es aspirante seleccionado al título de campeón de Chile donde podremos aquilatar una vez más sus sobresalientes cualidades.

Aportará al señor Yunge todo cuanto de novedoso y modernista ha bordado el ajedrez moderno, ya que en conocimientos es, por sus exquisitas facilidades de dedicación uno de los defensores que pondrá a jaque la reconocida habilidad del Damian Reca y los suyos.

ALBERTO CONEJEROS

Colaborador del señor Yunge es el antiguo y admirado jugador estudiantil, hoy todo un profesional.

Conejeros se ha caracterizado siempre por su rápida concepción del tablero y por su juego brillante en combinaciones.

Desde los antiguos tiempos de la Federación de Estudiantes ha sido conjuntamente con Peralta nuestros mejores aficionados jóvenes. Ha tomado parte en casi todos los campeonatos verificados en el país, donde ha ocupado los lugares preferentes.

Será un digno colaborador del señor Yunge.

SANTIAGO URETA

De 22 años de edad y sólo con tres años en el tablero, merced a su perseverancia y estudio ha conquistado rápidamente la solidez y prestigio de un sobresaliente aficionado de la capital.

Sólo a raíz de los campeonatos de "La Nación" del año 1924, se aficionó apasionadamente del ajedrez y ha tomado parte en los campeonatos de Sewell, Unión Comercial, y últimamente en Santiago, donde finalizó en el puesto de honor conjuntamente con el señor Canut. Su temperamento tranquilo y dedicación, harán de este joven aficionado en poco tiempo uno de nuestros mejores jugadores.

LUIS MUÑOZ

El "Chico" ha adquirido últimamente una magnífica colocación entre los aficionados santiaguinos. Tiene perseverancia y su juego es sólido y acabado. Ganó el campeonato de la Unión Comercial, triunfando sobre los señores Ureta y Canut. En la selección por Santiago ha empatado el 2.º puesto con el señor Anfrúns.

Suplente del equipo del señor Castillo, será un meritorio colaborador.

CARLOS ANFRUNS.

Campeón de Colchagua en el torneo nacional de 1924, cultiva el deporte-ciencia, a todas horas, en todo momento y con pasión, recibiendo y dando mates con eterna sonrisa, sin jamás perder los estribos por las derrotas. Los jefes de ambos equipos chilenos solicitaron su colaboración por su exquisito espíritu de adaptabilidad y cual **Bauer** del equipo argentino, es de concepciones rápidas, ataques fulminantes, y sus partidas, generalmente son de poca duración. Fué designado para el equipo de Castillo y bajo el control de este gran jugador, desarrollará una eficaz e inteligente colaboración.

JORGE WALTON
(Amos Burns)

Nuestro entusiasta dirigente y organizador ha sabido imprimir en menos de tres años a esta parte verdaderos rumbos de progreso al ajedrez nacional y merced a su enérgica constancia en su desinteresada labor ha logrado formar el ambiente ajedrecístico que hoy es una realidad en nuestro país.

Su descollante actuación como organizador en el torneo del año 1924,— patrocinado por "La Nación", y sus caballerosas cualidades personales, le han sabido granjearse la estimación sincera de todos los aficionados ajedrecísticos. Ha visto coronados sus esfuerzos con la memorable justa de hoy en medio de los aplausos unánimes de argentinos y chilenos.

AGRADECIMIENTOS

No terminaremos sin expresarles nuestrso sinceros agradecimientos a todas las instituciones y personas que nos han ayudado al feliz éxito de la organización de este gran torneo.

Nuestro Embajador en Argentina Excmo. señor Luis Aldunate, secundado por los señores Francisco Fogueroa y Manuel Novoa, han contribuído eficazmente, junto con Luis María Alvarez, el activo y simpático corresponsal de "La Nación" en Buenos Aires al feliz arreglo y concertación de bases con la Federación Argentina.

The United Press y sus directores don Lorenzo Haas y Rafael Fusoni no nos han escatimado su eficaz cooperación The All America Cables, ha puesto una de sus líneas, especialmente a disposición del torneo, sin remuneración alguna extraordinaria, y un servicio especial que permitirá imponerse de las movidas en dos o tres minutos de efectuadas.

A. B.

EL JABON
HIGIENICO
ESPECIAL
ES UN BUEN JABON

AL COMERCIO
en General

y a nuestros señores asociados y asegurados, se les comunica que el señor

ABSALON GONZALEZ LETELIER

dejó de ser empleado de esta Asociación desde el 1.o de Enero del presente año.

La Asociación del Trabajo de Chile.

COMIDA.—Con motivo de dirigirse próximamente a Europa don Jorge Lira Orrego, sus amigos, alumnos y ex-alumnos, le ofrecerán una comida de despedida el Miércoles 15 del presente.

Las adhesiones se reciben en la Universidad Católica, tercer piso, oficina 7.

MUSICA SAGRADA.—A pedido de numerosos fieles de la Iglesia de la Preciosa Sangre, se repetirá mañana Domingo en la misa de 10 1|2 A. M., el Ave María de Marchetti, cuya ejecución a tres voces, fué correctísimamente cantada el Domingo pasado por distinguidas alumnas de la señora Carolina C. de Gallardo, en forma que puso en relieve toda la hermosura de esa composición musical, lo cual denota una esmerada enseñanza y una acertada dirección.

LA SENORA ROSA WAUGH DE VIOLLIER.— Ayer en la tarde dejó de existir en la capital, la distinguida dama con cuyo nombre encabezamos estas líneas, después de una larga y penosa enfermedad.

Dotada de raras condiciones de simpatía y bondad, supo durante su vida cultivar los nobles sentimientos y preceptos, haciendo caudal de una caridad ilimitada, exteriorizada en el sin número de obras de beneficencia que la contaban como una de sus más decididas cooperadoras.

Las casas de amparo de la Parroquia de la Asunción; la Gota de Leche de la misma parroquia y muchas otras obras, tuvieron en la señora Waugh de Viollier el más seguro apoyo y estímulo.

Su fallecimiento será, una nota dolorosa para el vasto círculo de sus relaciones sociales, donde era respetada y querida, y una pérdida irreparable para los suyos, que tenían en ella un bello ejemplo de virtud y abnegación.

LA SENORA LUISA PORTALES DE TRONCOSO.— Una dama virtuosa y distinguida, que por sus especiales condiciones de simpatía se conquistó una situación privilegiada en nuestros círculos sociales ha desaparecido con el fallecimiento de doña Luisa Portales de Troncoso, vinculada por lazos de parentesco a nuestras más distinguidas familias.

Dedicada por etero al culto del hogar supo hacer brillar el cúmulo de virtudes que eran el patrimonio de su bondad, dejando entre los suyos el recuerdo de una vida abnegada y dedicada por entero al servicio y socorro del desvalido.

Su fallecimiento enluta numerosos hogares de nuestra capital constituyendo una pérdida dolorosa para nuestra sociedad e irreparable para los suyos.

Aprenda a Bailar

moderno, con distinción, elegancia y rápidamente, tal como se baila en Europa y N. América, con el profesor de la High life, el "as" de la enseñanza: JUAN VALERO, profesor de la Escuela Militar y Escuela Policial.
Clases privadas:
CASTRO 706

¡MODELOS Y COLORES!

de Gran Moda en calzado de lujo para la presente estación encontrará Ud. donde MOREL.
— SAN ANTONIO 85 —

Set—17

TRAJES

elegantes y de noche, llegaron desde $ 200.

Mme. Marabini - San Antonio 41

Medias

Hilo mercerizado valor $ 3.90, hoy	$	2.95
Medio hilo, transparentes, valor $ 4.80; hoy	$	3.90
Hilo fino como seda, valor $ 6.90; hoy	$	5.50
Velo de hilo, transparente, valor $ 6.90; hoy	$	5.50
Hilo fino, tupidas, valor $ 8.00; hoy	$	5.90
Velo de hilo finísimo, valor $ 9.00; hoy	$	6.90
Hilo finísimo, tupidas, valor $ 9.50; hoy	$	7.90
Seda, sin fallas, hoy	$	2.95
Seda superior, reforzadas, $ 6.50; hoy	$	4.80
Seda entera, bien reforzadas, $ 10; hoy	$	8.50
Seda francesa (entera), $ 38.00; hoy	$	25.00
Seda francesa flecha calada	$	29.50

CALCETINES

Algodón, réclame	1.20	0.90
Seda, bien reforzadas	4.80	3.80
Fantasía, novedad	4.80	3.90
Fantasía de hilo, la moda	8.50	7.50
Corbatas de seda, a 9.50	6.90 y	4.80
Pañuelos, la docena, desde		6.00

MANDAMOS A PROVINCIAS A VUELTA DE CORREO

"LA REINA DE LAS MEDIAS"

AHUMADA 360 —:— ESTADO 270

LOS MATRIMONIOS DE HOY.—

Señorita María Pérez Canto Cortínez, cuyo matrimonio con el señor Lautaro Prieto Adler será bendecido hoy a las 11 y media A. M. en las Agustinas

Señorita Merceres Munita M., cuyo matrimonio con el señor Luis Sanhueza Bello se efectuará hoy prividamente en Curicó

(Foto Nanyo)

Señorita María Marín Ugalde, cuyo matrimonio con el señor Vicente Marín Achurra será bendecido hoy privadamente en casa de la novia

Ayer se inauguró el Congreso de las Jóvenes Católicas

La solemne Misa y Comunión general en el Templo del Salvador. —La primera sesión de estudios.

Ayer se iniciaron las labores de este grandioso Congreso que reune a miles de jóvenes católicas, con una solemne Misa del Espíritu Santo, en la Iglesia del Salvador, oficiada por el Iltmo. Obispo Monseñor Rafael Edwards, quien predicó sobre la gran trascendencia del Apostolado femenino, de la piedad de la joven, y de su Cuarto Congreso. El vasto Templo del Salvador se veía completamente lleno y alrededor de tres mil jóvenes se acercaron a la Santa Mesa para recibir la Sagrada Comunión.

La señorita Graciela Rodríguez de la Sotta y un grupo de socias del Centro San Isidro tuvieron a su cargo la parte musical.

Concluído el acto religioso, las delegadas se dirigieron a la Casa de Ejercicios de San José en donde se les sirvió el desayuno.

PRIMERA SESION DE ESTUDIOS

A las 10 A. M., se dió comienzo en el Teatro de los Padres Franceses a la primera sesión de estudios. Abierta la sesión en nombre de Dios, se procedió a nombrar la Mesa Directiva, quedando constituída en la siguiente forma:

Presidenta, señorita Teresa Ossandón Guzmán. Vice-Presidentas, a las Presidentas de centros de cabeza de Diócesis, quedando en consecuencia nombradas las siguientes:

Oriana Edwards, de Iquique; Leonor Robles, de La Serena; Carmen Pinedo, de Valparaíso; Graciela Cantón, de Rancagua; María Avila, de San Felipe; Blanca Vargas, de Talca; Zulema Flegñen, de Linares; Olga Labbé, de Chillán; Aída Guzmán de Concepción; Margarita Rodríguez de Temuco, y Elena Alvarado, de Ancud. Quedaron nombradas secretarias de la Mesa Directiva, las señoritas María Lira Lira, Mercedes Mena Mena y Olga Meriño Moreno. En seguida se procedió a nombrar la Comisión Receptora de Poderes y la Comisión de Sufragio.

La señorita María García, dió lectura a los Estatutos, cuya redacción definitiva debía aprobar este Congreso. Ofrecida la palabra por la presidenta, terciaron en el debate las señoritas Carmen Pinedo, de Valparaíso; María García, de Santiago, Carmela Garrido, de Quirihue; Blanca Vargas, de Talca; Isabel Guajardo de Valparaíso; Adriana Cartes, de Calera; Mercedes Mena y Julia Silva Cortés, de Santiago. Monseñor Rafael Edwards, Director Eclesiástico de la Asociación, con su palabra autorizada, esclareció algunos puntos del debate.

Se aprobaron por fin los Estatutos sin modificaciones, y se nombraron a las señoritas María Lira, Raquel Pizarro Espoz y María García, para pedir la personalidad jurídica para la Asociación.

La señorita Blanca Herrera, presidenta del Centro Corazón de María presentó un interesante trabajo sobre Organización, cuyas conclusiones fueron aprobadas después de un largo debate en el que terciaron las señoritas Jesús Ruiz Tagle Mena, y María García, Carmen Pinedo y Sara Eckdahl Pesse.

LA ASAMBLEA DE APERTURA

Desde temprano la calle San Diego se veía muy animada por el paso de multitud de jóvenes que se dirigían al Teatro Esmeralda, cada una con su insignia de diversos colores, lo cual daba una nota pintoresca y juvenil.

A las 3 P. M., con una concurrencia numerosísima, que llenaba el amplio teatro, se dió comienzo a esta grandiosa Asamblea.

Ocupaban el proscenio el Excmo señor Nuncio Apostólico, Monseñor Aoise Masella; los Iltmos. señores Obispos don Rafael Edwards y Monseñor Antonio Castro; el Vicario del Arzobispado, don Miguel Miller; los Rev. Padres Provincial y Rector de los Jesuítas, Rev. Padre Simón de Bilbao, Monseñor Lunardi, Rev. Padre Ignacio de Pamplona, el señor Pbro. don Rafael Piedra; el Rev Padre Fernández Pradel; el señor Pbro. don Arturo Pérez; el Rev. Padre Cipriano Gouellet, el señor don Ricardo Cox y don Luis Pizarro, las señoras Juana Ossa de Valdés, presidenta de la Liga de Damas Chilenas, Elisa W. de De la Taille y Amelia Valdés de Huidobro; las señoritas Carmen García y Carmen Cuesta, del Directorio de las Damas Católicas de España; y el Directorio Nacional de la Asociación.

Después de una pieza por la banda, hizo uso de la palabra la señorita Teresa Ossandón Guzmán, quien se refirió al objeto y finalidad del Cuarto Congreso. El Centro San Isidro cantó el Himno de la Asociación. La señorita Carmen Pinedo, presidenta de la Asociación de Valparaíso, pronunció un bien pensado y profundo discurso sobre la situación de la mujer en el momento actual. La señorita Rosario Caraves, del Centro de Temuco, hizo uso de la palabra a nombre de las delegadas del Sur. Con su palabra elocuente, arrancó numerosos aplausos de la concurrencia.

A continuación hizo uso de la palabra la señorita Carmen Cuesta, distinguida oradora de España, miembro del Instituto Teresiano y que se encuentra entre nosotros en una misión sobre la acción social de la mujer en América. Tuvo frases brillantes, oportunas y sinceras que lograron emocionar a la concurrencia que la aplaudió cariñosamente en muchos de sus pasajes, vivando a España. Al poner término a su alocución, la banda prorrumpió con los acordes de la Marcha Real española.

Don Luiz Pizarro Espoz, con la elocuencia arrebatadora que lo caracteriza, aportó el saludo de la Juventud Católica a este Congreso, siendo ovacionado en varios de los pasajes de su inspirada y entusiasta alocución.

La banda de los Rev. Padres Escolapios dejó oír en seguida los acordes de la Canción Nacional, que fueron seguidos por la concurrencia.

Monseñor Rafael Edwards, como fundador y Director Eclesiástico de la Asociación, tomó la palabra alentando a las jóvenes y dándoles consejos muy oportunos, para conservar sus ideales que hoy se han cristalizado en forma tan elocuente por medio del Congreso.

La banda tocó el Himno Pontificio y el Excmo. señor Nuncio, antes de dar la Bendición Papal a los presentes, aprobó la obra de la Asociación, bendijo los esfuerzos de las organizadoras, y de las delegadas que han concurrido con tanto sacrificio al Congreso, de todas partes.

La concurrencia, recibida la bendición papal, de rodillas, entonó con júbilo el himno religioso tan popular: "Cantemos al Amor de los Amores".

A las 5.30 P. M., se retiró la concurrencia, haciendo elogios a la Asamblea, de los cuales nos hacemos eco.

La magna Asamblea de apertura.—La reunión de las Comisiones.— El programa de hoy.

LA REUNION DE COMISIONES

En el salón de honor de la Liga de Damas, se reunieron las Comisiones para estudiar los temas cuyas conclusiones serán presentadas mañana en la sesión plena de Estudios que se efectuará mañana a las 10 A. M., en el Teatro de los Padres Franceses.

Relatora de este tema es la señorita Matilde Merino Lemus, y leyeron trabajos las señoritas Isabel Guajardo, de Valparaíso; María Matus de San Bernardo; Adriana Garrido, Elvira Mena, Rita Stay, Matilde Merino y Amalia Nordenflicht, y otras cuyos nombres se nos escapan.

Con esto se dió término al primer día de actividades del Cuarto Congreso Nacional de la Juventud Católica Femenina.

EL PROGRAMA DE HOY

A las 8 A. M. — Misa de Comunión general en la Basílica de la Merced; predicará el Padre Damián Symonn. Varios sacerdotes darán la Sagrada Comunión. Cantará el Rev. Padre Rojas.

A las 10 A. M. — Segunda sesión de Estudios en el Teatro de los Padres Franceses. Se estudiarán las conclusiones sobre Apostolado.

A las 2 P. M. — Tercera sesión de estudio en el Teatro de los Padres Franceses.

A las 5 P. M. — Grandes once que ofrecen las socias de Santiago a las delegadas de provincia.

Sobre las once, nos encarga la Mesa Directiva del Congresar avisar a las delegadas que su tarjeta se les entregará en la sesión de Estudios.

NUMERO ESPECIAL DE LA REVISTA

La revista "Hacia el Ideal", órgano oficial de la Asociación, ha salido en un número especial en honor del Congreso, con diez mil ejemplares y doble número de páginas.

Contiene las cartas de bendición que han enviado al Congreso los Iltmos. señores Obispos de la República, un artículo de Monseñor Rafael Edwards, una reseña histórica de la Asociación, un artículo muy hermoso sobre el Congreso por una socia de Quirihue, una interesante relación de la persecución de 1826 en Polonia, por la señorita Jesús Ruiz Tagle, una poesía especial para la Asociación, los apuntes de la clase de Omer Emeth en la Universidad sobre la personalidad literaria del Vizconde de Bonald; cuentos y trozos escogidos de literatura, entre los cuales figura "La Madre", de Monseñor Angel Jara.

PROGRAMA DEL DOMINGO

A las 9 A. M., — Misa de Comunión general en la Capilla del San Cristóbal. El funicular funcionará desde las 7 A. M. para la subida de las delegadas y socias. El Directorio agradece la amabilidad con que ha sido atendido por los señores concesionarios del funicular y por el señor Castelaro, del restaurant, en el cual se servirá un desayuno para las concurrentes.

De 2 a 4. — Sesión de estudios; y a las 5.30 P. M., sesión de clausura en el Teatro de los Padres Franceses. Se cantará el Himno para el Congreso, compuesto por el maestro Rengifo, y letra de don Antonio Orrego Barros.

VIAJEROS.—Se encuentran en Viña del Mar, procedentes de Concepción el señor Víctor La y señora María del Río de La mas.

—Pasa una temporada en Viña el señor Gastón Wilson Brow

—Hoy partirá a Viña la familia Zañartu Cruzat.

—Se encuentra en Teno don Bernardino Opazo Vergara y su hija Rebeca.

—A Mallarauco partirán don Ramón Echazarreta, señora Ines Lecáros de Echazarreta y familia

—Hoy se dirigirán a Los Angeles el señor Rodolfo Lustick y señora M. Teresa Gariasso de Lustick.

—El señor Pedro N. Cruz y señora Isaura Correa de Cruz, partirán hoy a Lontué.

—A su fundo "Cabaña Blanca" partieron ayer el señor Raúl Vergara, señora Blanca Walker de Vergara y familia.

—Al mismo punto se dirige mañana, don Emilio Servoin del Campo, señora Inés Valdivieso de Servoin y familia.

—Han regresado de Valparaíso el señor Eduardo Gallardo Arteaga y señora Teresa León de Gallardo.

—A Punta Arenas se dirige el 30 del actual el señor Jorge Silva Henríquez.

DERMAL

Jabon de Tocador

Puro como la nieve de los Andes

CHAMPÚ JUNOL

SIN RIVAL PARA EL LAVADO DEL CABELLO

LA RECEPCION DE HOY.—

A la recepción que ofrecerá hoy a sus relaciones en su residencia de la calle Ejército la señorita María Tocornal Guzmán, están invitadas las siguientes señoritas:

Luz Arrieta Concha, Alicia Acuña Herreros, María Bezanilla Larraín, Raquel Barros Casanueva, Luisa Bunster Carmona, Eugenia Balmaceda Lazcano, Carmen Bascuñán Valdés, Victoria Cruchaga Dávila, Rosa Claro Velasco, Raquel Claro Velasco, Adriana Cruzat Santa María, Marta Dittborn Díaz, Paulina Errázuriz Dávila, Mary Errázuriz Vial, Inés Echenique Undurraga, Marta Elguín Rozas, Berta Figueroa Sánchez, María Josefina Fábres Bulnes, Teresa Fábres Bulnes, Eliana García Huidobro Rodríguez, Elvira Guzmán Riesco, María Garcés Guzmán, Gabriela Gana Garzena, Elena Grez Yrarrázaval, Adriana González Opazo, Marta González Opazo, Sara García de la Huerta Hurtado, Yolanda Huneeus Salas, Teresa Hurtado Cruchaga, Carmen Hurtado Cruchaga, Paulina Yrarrázaval Rojas, Luz Infante Velasco, Inés Lazcano García Huidobro, Marta León Vargas, María Lira Pérez, Rebeca Lecaros Duval, Carmen Martínez Prieto, Mariana Montes Moreira, Raquel Opazo Tocornal, Sara Opazo Cousiño, Mercedes Ossa Palma, Luz María Ossa Undurraga, Ana Ossa Undurraga, Cristina Pérez Valdés, Graciela Riesco Undurraga, Jesusa Ruiz Tagle Mena, María Sotomayor Pérez Cotapos, Ana Sotomayor Pérez Cotapos, Teresa Saavedra Pinto, Inés Saavedra Balmaceda, Blanca Undurraga Correa, Ana Valdivieso Guzmán, María Vial Lachowski, Ida Villalobos Arteaga, María Loreto Valdés Riesco, Elena Valdés Andersen, Berta Valdés Freire y María Valdés Portales.

MATRIMONIOS.—En la Iglesia de las Agustinas, será bendecido hoy el matrimonio del señor Lautaro Prieto A. con la señorita María Pérez Canto Cortínez.

—Mañana se efectuará en la Iglesia de San Pedro, a las 11 1|2, el matrimonio del señor Santiago Guzmán Bañados con la señorita Georgina Rosales Green.

—En San Vicente será bendecido mañana el matrimonio del señor Jorge Reyes García Huidobro con la señorita Amelia Saavedra Pinto.

Hoy se efectuará el matrimonio del señor Jorge Urzúa Fabres con la señorita Elia Lagos Fuentes.

—Ha quedado concertado el matrimonio de la señorita Mary Anne Sproat S. con el señor Walter Müller H.

ENFERMOS. — Se acentúa la mejoría de la señora Teresa Echeverría de Simpson.

—Enferma de cuidado se encuentra la señora Rosario Montt de Merwielle.

—Continúa delicado el señor Víctor Valdés Alfonso.

—Gravemente enfermo se encuentra don Julio Mattich, apoderado del Banco Alemán Transatlántico.

—En el Pensionado de San Vicente ha sido operada ayer la señorita Olga Villagrán. Su estado es satisfactorio.

—Continúa mejor don Alejandro Green Cruzat.

—Sigue delicada la señora Rosa Guzmán de Correa.

—A causa de una accidente se encuentra enferma de cuidado la se-

"SOCIEDAD BACH".—Hoy Sábado, a las 6.30 de la tarde, se llevará a efecto un ensayo general extraordinario de las obras francesas que se efectuarán en el próximo concierto. Se recomienda la asistencia y puntualidad a todo el personal de los coros.

18
Crema Encanto
para la cara
M. R.

HOY

¡EXPECTACION!

CORBATAS Papillon, para señ... a $ 0.60

LA CORBATINERA

ESTADO 266 y AHUMADA 324

UNA NOTA DE LA VIDA MODERNA

Yo no he estado en París, ni en Berlín. Tampoco he estado en Buenos Aires ni en Nueva York, pero a pesar de todo esta vida santiaguina me ha parecido siempre monótona, oscura, con una sensación casi colonial. Creí un tiempo que esta era una impresión personalísima, particular mía y por lo tanto sin importancia, pero más tarde la he confirmado con la gente que viene del extranjero. Los artistas y hombres de nota que han venido de afuera han dicho siempre lo mismo: "Esta ciudad es agradable, atrayente, tiene buen clima, gente simpática, pero le falta ese latido moderno, luminoso de la vida social. No hay aquí tampoco vida nocturna, donde pueda uno ver mujeres bonitas y elegantes. Dónde charlar después del teatro. Dónde verse y pasar un rato alegre y en decencia". Más o menos esto es lo que he oído a cada uno de los artistas que han venido a Chile. Se lo oí a Borrás, a Francen, a la Vergani, a Nicodemi.

Y tienen razón. Esta ciudad de Santiago no ha podido desprenderse todavía de su ritmo antiguo, de su fisonomía arcaica, de su terrible monotonía nocturna. No es esto por supuesto lo mismo de hace diez años; algo se va transformando, pero le falta todavía un centro social activo, elegante, donde se reuna lo más granado y selecto que tenga en valores sociales e intelectuales esta ciudad. Este objetivo moderno parece que es el que viene a interpretar el nuevo salón de te "Lucerna" que la firma Katz y Brenner va a inaugurar el Lunes próximo en la calle Ahumada.

Es un recinto original por su belleza y por su fisonomía exótica. Se ha distribuído allí el gusto con buen sentido y con generosidad. Es una sala vasta y suntuosa, con un estilo definido, cosa rara en Santiago. Es la nota más pura del modernismo. Tiene ambiente y sobre todo produce una sensación refinada, de cultura y de europeización.

Estoy segura que viéndole la gente de buen gusto sentirá que eso era precisamente lo que hacía falta para darle a esta ciudad una nota típica y sonriente de la vida moderna.

MARGY.

RECEPCION.—Hoy, a las 7, se efectuará la recepción que ofrece a sus relaciones la señorita Aurora García D.

EL ABONO CIVICO A LA OPERA.—Un éxito halagador ha tenido el abono cívico a las diez funciones que dará la Compañía Lírica Italiana desde el Martes 14 al Jueves 23 del presente en el Municipal. Nuestras más distinguidas familias están anotadas en este abono.

El Municipal en los días de fiestas patrias es el centro preferido de la sociedad que acude en busca del espectáculo cultural como es el de la ópera italiana. La Compañía Lírica de este año ha merecido el elogio más entusiasta de la crítica y del público, por el selecto grupo de artistas presentados. La concurencia de público a las "premieres" habla muy claramente en favor de nuestra cul-

POR AUSENTARME

Vendo Peluquería de Señoras, la más acreditada de Valparaíso. 6 salones; pueden agregarse 4 más.
Se puede vivir adentro, en la mejor situación.
Por datos:

L. E. V. E.— Condell 1
VALPARAISO

M I L K O
O K L I M

En pocos días más aparecerá la leche en polvo insuperable

Especial para la alimentación infantil

Para estómagos débiles de convalecientes y enfermos

M. R.

Leche sana garantida de pureza absoluta y gran poder nutritivo

A. LAUNAY

— AHUMADA 335 —

SOMBRERERIA Y ARTICULOS DE LUJO PARA CABALLEROS

Avisa a su distinguida clientela que ha recibido de la Casa GUELDY, de París, una AGUA DE COLONIA extra-fina, fabricada exclusivamente para la casa y que, a título de réclame venderá a precio reducido.

CREME NENITA

Esta casa recomienda especialmente esta crema por su eficacia para embellecer el cutis, teniendo en PARIS un gran éxito.

Imperio HOY
CHILEAN CINEMA CORP.
GRAN ORQUESTA GRAZIOLI
ESPECIAL 6.30
NOCHE 9.40

Estreno de la emocionante película dramática que es una lección para las mujeres demasiado ambiciosas y para los maridos sin carácter:

AGUAS ABAJO

Creación de JOHN LOWEL y JANE THOMAS

UNA TERRIBLE INUNDACION QUE DESTRUYE TODO UN PUEBLO — EL RAPTO DE UN MEDICO

MAÑANA, GRAN SUCESO SOCIAL

LA NOVELA DE UNA CONDESA POLACA ARRANCADA DE SUS ROMANTICOS CASTILLOS Y ARROJADA AL VERTIGO DE NUEVA YORK:

EL UNO PARA EL OTRO

Creación de JANE NOVAK y KENNET HARLAM W

LAS PERIPECIAS DE UN MILLONARIO que, de ABURRIDO, se hizo GUARDIAN

PROXIMO MIERCOLES DIA de MODA EL JEFE POLITICO NOVELA DE EL CABALLERO AUDAZ

ALHAMBRA
CINEMA STAR
YUNGAY
LA LEYENDA DE GOSTA BERLING
POR GRETA GARBO

MUNDIAL
GALVEZ 457 — PLAZA ALMAGRO
y COLON
SAN PABLO ESQ. TEATINOS

TODOS LOS SABADOS
DOBLE ESPECTACULO
GIGANTE
—HOY—
ESPECIAL 6.15 Y NOCHE 9.30

Adolfo Menjou en "El Rey Frívolo", e Irene Rich en "Lágrimas y Opulencia"

VISITA A LA OLLA INFANTIL "RICARDO KORNER".—

Un grupo de personas que se interesan por las actividades de la Olla Infantil Ricardo Korner visitó ayer este establecimiento de caridad.

Recibió a los visitantes la señora Sofía Andwanter de Korner y los hizo recorrer detenidamente cada una de las reparticiones y en seguida se dirigieron a presenciar el almuerzo de las alumnas de la Escuela que dirige la señorita Francisca Díaz y pudieron comprobar la excelente calidad del alimento que se les proporciona a las niñitas.

A la visita de ayer concurrieron las siguientes personas: Ministro de Higiene, doctor Lucio Córdova, Monseñor Ernesto Palacios, Dr. Korner, Luis Phillips, Dr. Oyarzún, Dr. Lautaro Ferrer, Dr. Commentz, Dr. Isauro Torres Luis Silva Silva, Adolfo Ortúzar E., Ramón Vargas Prado, Oscar Edwards, Lorenzo Claro Bello, Germán Silva C., Sofía Andwanter de Korner, Amelia Valdés de García Huidobro, Carmela Cazotte de Valdés, Dra. Cora Mayer, Filomena Mackenna de Valdés, señora Goljstf, Rosa Sartori de Astoreca, Fresia Pinto de Rodríguez, Rosa S. de Besa, Mercedes Santa Cruz de Vergara, Victoria García Reyes de Vargas, Raquel Izquierdo de Alamos, Elena Palacios de Opazo, Luisa Matte de Godoy, señora de Ferrer, Elena Talavera Larraín, Marta Brunet, Balbina Urzúa Gana, Inés Korner Andwanter, Pilar Besa S., Gabriela Silva C.

EL DINNER Y SOUPER DANSANT DE HOY EN EL PRINCE OF WALES.— El moderno restaurant del edificio Díaz, que por su amplitud, sus comodidades, su esmerado servicio, sus originales atracciones y el ambiente de distinción que caracteriza sus reuniones ha logrado atraerse las simpatías de las familias más distinguidas de nuestra sociedad y de las colonias extranjeras, ofrece como reuniones de moda de hoy día, el dinner y souper dansant de la semana.

La orquesta Folatre, ha sincronizado para hoy los bailables modernos de mayor aceptación.

El Prince of Wales, permanecerá abierto hoy, como desde que se inició la temporada lírica, hasta después de la salida del Teatro Municipal.

BELLAS ARTES

MANUEL QUEVEDO VA A EXPONER

El Lunes próximo el pintor Manuel Quevedo abrirá su primera exposición en los salones de la Asociación de Profesores.

Este artista todavía muy joven, ha logrado ganarse un lugar destacado entre los pintores de la nueva generación. En diferentes concursos de la Escuela de Bellas Artes ha conquistado sin esfuerzos las primeras recompensas y en los distintos Salones oficiales sus cuadros de dimensiones modestas, han puesto un distintivo de sobriedad en la técnica expresión depurada de una sensibilidad rica, y de un espíritu vigoroso.

El grupo de "manchas" que llevó a la Exposición organizada en 1925 por el Centro de Bellas Artes, le valió a Quevedo el Premio Casanova, de pintura.

Este pintor es ante todo un paisajista que tiene un concepto muy particular del paisaje y, en general del motivo pictórico. Es modernísimo cuando afirma que donde esté la pupila del pintor de allí debe nacer un cuadro. En otras palabras cree que todo en la Naturaleza es motivo de creación pictórica. Pero este artista que así piensa, no se ha pervertido con las audacias postreras del cubismo escuela muy loable en sus fundamentos, ni con la avalancha de reacción naturalista que vino después. En sus cuadros alienta, junto al poder de sugerencia emotiva, una frescura que sólo el temperamento puro y bien templado puede conseguir.

Quien piense hallar en la obra de Quevedo la pincelada violenta y enfática, se equivoca. Este pintor es sereno por naturaleza: he ahí el manantial de su finura, de su gracia matizada hasta la exquisitez, y al mismo tiempo de su vigor justo en el dibujo y el colorido.

La exposición que anunciamos habrá de ser para Manuel Quevedo un triunfo amplio y definitivo.

L. Y.

ENTRE CORRESPONSALES DE DIARIOS EXTRANJEROS.

En el Prince of Wales se sirvió anoche una comida de los corresponsales de diarios y agencias noticiosas extranjeras. Asistieron los señores Arturo Meza Olva, corresponsal de "La Prensa" de Buenos Aires; don Salvador Nicosía, corresponsal de "La Nación de Buenos Aires; don Rafael Puzoni, gerente de la United Press, en la costa del Pacífico; don Reynaldo Packard, Sub-Gerente de la misma Empresa; John Lloyd, representante general de la Asociated Press; don Lautaro Barahona, corresponsal de la misma Agencia; y don Roberto Gatica, representante de la Universal New Service.

Para la próxima comida, que se efectuará el Miércoles próximo, serán invitados el Ministro de Relaciones y los directores de los diarios de Santiago.

CLUB DE SEÑORAS.—La función de esta tarde en el cine del Club de Señoras". — Una de las cintas más hermosas que se han dado en nuestros teatros últimamente ha sido la que se exhibe esta tarde a las 6.10 en el cine del Club. "Esposas solteras", que así se titula, es una creación magnífica de la bella Corina Griffith a quien nuestro público admiró en "La vida me estafó" y "La tumba Nupcial".

TEATROS—CINES

DOS FUNCIONES DA HOY LA COMPAÑIA DE OPERETAS MARESCA EN EL TEATRO ESMERALDA; EN VERMOUTH: "EL PAIS DE LAS CAMPANILLAS"; EN NOCTURNA: "LA REINA DEL FONOGRAFO"

La segunda presentación de la compañía española de operetas Maresca no fué sino la confirmación del éxito ruidoso obtenido en la presentación del conjunto. El Esmeralda presentaba anoche el mismo brillante y alegre aspecto de la noche del debut.

Pierrette Fiori, Arturo Gozálvez Amalia del Valle y Pedro Ureta, forman un conjunto básico tan bueno como pocos de los que habíamos visto desde hace tiempo en el género de operetas.

La Compañía Maresca dará hoy dos funciones. En la vermouth, que empezará a las 6 en punto, a fin de terminar a hora conveniente, se repetirá la obra de Lombardo "El país de las campanillas".

En la nocturna se estrenará en la temporada "La reina del fonógrafo" opereta también del maestro Lombardo.

Esta obra será presentada con todo lujo, ya que Maresca cuenta con todo el material de Bertini Gioana.

HOY LA COMPAÑIA RETES JARQUE ESTRENA LA ULTIMA OPERETA DEL MAESTRO LUNA, BENAMOR

La compañía Retes Jarque presentara hoy la última novedad del género de opereta y que ha constituído en Madrid y en Buenos Aires el suceso más sonado del año teatral. Esta opereta se titula Benamor y en ella se explota un argumento fantástico que da ocasión para lucir hermosos decorados y bellos trajes bataclánicos que causarán sensación.

Benamor por su letra graciosa y su bien cortado argumento, gustará a nuestro público que anhela obras donde brille el ingenio y la nota cómica bien delineada.

La música es una verdadera filigrana por su hermosura y por su orquestación, que permite sacar todo el colorido y efecto necesario. Su autor no necesita de recomendaciones ya que hoy por hoy es la más fuerte personalidad musical de España, junto con Manuel de Falla. Su nombre es Pablo Luna, autor de Los Molinos de Viento y que ahora acaba de ganar en un concurso de Madrid, el premio por una balada a base de la célebre jota de La Dolores de Breton.

El maestro Luna ha compuesto una música alegre, fácil y picaresca y hay N.os de tanta belleza colorista como el del tercer acto que pronto se harán familiares a nuestro público aficionado a la buena opereta.

La obra será dirigida y concertada por el maestro Enrique Giusti y los coros internos por el maestro Pablo Fuentes.

Teatro Comedia

Hoy irá Salón Arozamena en las dos funciones, completándose el programa con el estreno, por esta compañía, de una obra titulada "Cómo trabajan los gringos" que nos fuera dada a conocer anteriormente con el nombre de "El Petrolero".

Consta de un acto y dos cuadros y pertenece en su música y su libreto a nuestro conocido, Juan Arozamena.

Teatro Santiago

La Compañía José Palmada, en su propósito de presentar en las mejores condiciones el estreno de "Santiago en solfa" se vió obligada a postergar para las funciones de hoy la presentación de esta revista nacional de Acevedo Hernández, que se había anunciado para la noche de ayer.

En consecuencia, "Santiago en solfa", será estrenada en la vermouth y la nocturna de hoy. La revista de Acevedo Hernández, como lo hemos dicho, consta de ocho cuadros que rivalizan en amenidad, gracia e interés, pues el fogueado autor ha sabido echar mano de tópicos de actualidad que, explotados con el conocimiento que su autor tiene de los achaques escénicos, han de alcanzar un éxito seguro y resonante.

Los programas de la vermouth y la nocturna cuentan, además, con dos representaciones de la obra de Carlos Cariola, titulada "Canela fina".

LOS PROGRAMAS DE HOY

TEATROS

COMEDIA (Huérfanos).—Compañía de Revistas Mexicanas.— Vermouth: Salón Arozamena. Noche: Cómo Trabajan los Gringos.

ESMERALDA (San Diego 1035).—Compañía de Operetas Maresca.—Vermouth: El País de las Campanillas. Noche: La Reina del Fonógrafo.

COLISEO (Arturo Prat y Avenida Matta).—Compañía Retes-Jarque.—Noche: Benamor.

SANTIAGO (Mercad).—Compañía José Palmada).— Vermouth y noche: Canela Fina y Santiago en Solfa.

CINES

ALHAMBRA (San Antonio esquina Monjitas).—Tarde y noche: La Leyenda de Gosta Berling.

APOLO (Victoria frente a Juan Vicuña).—Tarde y noche: Entonces te acordarás de mí... y Remendando amores.

ATENAS (Maestranza 1035).—Tarde y noche: Entonces te acordarás de mí... y Remendando amores.

AVENIDA (Vicuña Mackenna 624).—Tarde y noche: El Aguila Negra y Demasiado Tarde.

AVENIDA MATTA (Avenida Matta 618).—Tarde y noche: Himeneo y Con las esposas no valen engaños.

BRASIL (Brasil esquina Huérfanos).—Tarde y noche: La Pérfida.

CARRERA (Alameda entre Brasil y San Miguel).—Tarde y noche: La Pérfida.

CLUB DE LA UNION.—Tarde: La Castellana del Líbano.

CINEMA STAR (Avenida Recoleta 343).—Tarde y noche: La Leyenda de Gosta Berling.

COLON (Plazuela Ecuador).—Tarde y noche: Lágrimas y Opulencias y El Rey Frívolo.

DELICIAS (Delicias esquina San Alfonso).—Tarde y noche: My Lord Granuja y fin de Los Millones Desaparecidos.

DIECIOCHO (Dieciocho 14).—Tarde y noche: La Cautiva del Caudillo Moro.

ELECTRA (Catedral esquina Sotomayor).—Tarde y noche: La Imposible, por Gloria Swanson.

EXCELSIOR (Independencia 1070).—Tarde y noche: La mujer de pecó y La Leyenda de Gosta Berling.

FRANKLIN (San Diego 2015).—Tarde y noche: Los Millones Desaparecidos, final, y De tal palo tal astilla.

HIPPODROME CIRCO (Artesanos 725).—Tarde y noche: La marca de Caín.

IMPERIAL (San Diego 1344).—Tarde y noche: My Lord Granuja y perros comediantes.

IMPERIO (Estado 239).—Tarde y noche: Aguas abajo, por John Lowell.

INDEPENDENCIA (Independencia 373).—Tarde y noche: Nuestra Señora de París, por Lon Chaney.

IRIS (Castro 130).—Tarde y noche: El Aguila Negra.

LATORRE (Delicias 3734).—Tarde y noche: El Hombre Mosca, por Harold Lloyd.

MINERVA (Chacabuco 780).—Tarde y noche: El País del Ensueño y Los Millones Desaparecidos, cuarta.

MUNDIAL (Plazuela Almagro).—Tarde y noche: Lágrimas y Opulencias y El Rey Frívolo.

O'HIGGINS (San Pablo esuina Cumming).—Tarde y noche: Sangre de Luchador y programa cómico.

POLITEAMA (Portal Edwards).—Tarde y noche: Secretos impenetrables y El Sendero Solitario.

PRINCIPAL (Ahumada 162).—Tarde y noche: El Pensador, de Rodin, por André Nox.

PROVIDENCIA (Avenida Manuel Montt 46).—Matinée: Los Tres Mosqueteros, por Douglas Fairbanks. Tarde y noche: Nuestra Señora de París.

REPUBLICA (Avenida República 239).—Tarde y noche: Como un Claro de Luna.

ROGELIO UGARTE (Plaza Bogotá).—Tarde y noche: De tal palo tal astilla y La Bala Misteriosa.

SALA ORIENTE (San Francisco 178).—Tarde y noche: Por esta puerta has de volver un día...

SETIEMBRE (Delicias 404).—Tarde y noche: La Pérfida.

SPLENDID (Huérfanos 1060).—Tarde y noche: Oliverio Twist.

VICTORIA (Huérfanos esquina San Antonio).—Tarde y noche: Las Labios de mi Dama.

YUNGAY (Plaza Yungay).—Tarde y noche: La Leyenda de Gosta Berling.

MUSICA

HOY, CON "AIDA", SE PRESENTAN LA SOPRANO DRAMATICA IVA PACETTI CARPELLINI Y LA CONTRALTO GABRIELA GALLI, BAJO LA DIRECCION DEL MAESTRO FAILONI

La temporada lírica que tan bien ha iniciado su actuación en nuestro primer coliseo, presentará hoy en quinta función de abono y tercera del Impar, Aída, la grandiosa producción de Verdi y que siempre sirve de debut de compañía. Aída servirá para presentación de dos artistas de gran cartel, como son la soprano dramática Iva Pacetti Carpellini y la contralto Gabriela Galli.

La personalidad de Iva Pacetti viene prestigiada por su larga actuación en los más importantes escenarios de Europa, donde su magnífica voz y su admirable escuela de canto, la han consagrado como una artista definitiva. A sus naturales dotes de cantante y de artista, une su espléndida belleza de mujer que hacen de ella una figura perfecta de teatro.

Gabriela Galli, es una de las contraltos más completas que hay actualmente en el mundo lírico; su voz es de una riqueza de colorido que encantan, realzándose más con su actuación siempre correcta y entusiasta.

Hoy ambas debutantes encarnarán los roles de Aída y Amneris, respectivamente, y estamos seguros que el triunfo de esta noche será la confirmación de nuestras afirmaciones.

El papel de Radamés estará a cargo del tenor Giovanni Chiaia, el valeroso cantante que tan buena impresión causó en Andrea Chenier. Por las referecias de la prensa fluminense e italiana, sabemos que Chiaia da singular relieve a su rol de general egipcio.

La figura del Rey Etiope estará a cargo del barítono Gaetano Viviani, que tan espléndido triunfo alcanzó en el Gerard de Andrea Chenier. Este rol del rey Etiope se aviene a la modalidad y físico del señor Viviani, por lo que estimamos que hoy triunfará en forma rotunda y definitiva.

Mansueto, el gran Mansueto, como lo llama nuestro público, encarnará el rol de Sumo Saeerdote y dada la calidad y volumen de su voz, será un elemento más de la eficiencia artística de la Aída de esta noche.

Alsina tendrá a su cargo el Faraón y no dudamos que dados sus antecedentes, triunfará como en años anteriores.

La obra será concertada y dirigida por el maestro Failoni, hecho que por sí solo es una garantía del éxito grande de la representación de esta noche.

Los bailables de la obra estarán a cargo del cuerpo de bailarinas del teatro, que dirige el maestro Jean Kawesky.

—Mañana, en primera matinée de abono, Boheme, de Puccini, cantada por María Zamboni, Angelo Minghetti, Carlos Tagliabuce, Gaudio Mansueto y Luisa Monreal.

—El abono cívico a diez funciones que se iniciará el 14, está abierto en la secretaría de la empresa concesionaria, San Antonio 149, altos de 10 a 12 y de 3 a 8 P. M.

—En ensayo: Madame Butterfly y Traviata.

TEATRO MUNICIPAL
GRAN COMPAÑIA LIRICA ITALIANA.
HOY SABADO A LAS 9 P. M. — 5.a FUNCION DE ABONO. TURNO IMPAR

LA SOPRANO IVA PACETTI

AIDA
Opera baile en 4 actos de G. Verdi.
Concertador y Director:
Maestro SERGIO FAILONI
Presentación de la soprano
IVA PACETTI
y de la mezzo soprano
GABRIELLA GALLI
Intérpretes principales:
IVA PACETTI, GABRIELLA GALLI, GIOVANNI CHIAIA, GAETANO VIVIANI, GAUDIO :: :: :: MANSUETO :: :: ::
J. ALSINA — A. PAVIA
Gran BALLET: Coreografía de Jan KAVESKY.

LA MEZZO SOPRANO GABRIELLA GALLI

ADVERTENCIA AL PUBLICO:
Mañana Domingo a las 3 P. M., se llevará a efecto la PRIMERA MATINEE de ABONO, con "BOHEME", cantada por María ZAMBONI, Angelo MINGHETTI, Carlos TAGLIABUE, Gaudio MANSUETO. El abono a las 10 MATINEES quedará cerrado hoy.
EL ABONO CIVICO a las 10 funciones desde el Martes 14 al 23 del presente, quedará cerrado el Lunes en la tarde.

CIRCOS

Pabellón Delicias

EL NUEVO CIRCO DE FIERAS

El anuncio del estreno de este nuevo circo cuyo elenco completo publicamos ayer, ha despertado bastante interés y ello se explica fácilmente al saber que conjuntos japoneses hacía tiempo que no venían a Chile, y más aún al tratarse de la troupe Kudara, que gozan de fama universal, de ser los más eximios equilibristas a gran altura.

El domador que trae este nuevo conjunto, Herr Hennie Peter, de origen alemán, presenta un emocionante acto con ocho hermosos ejemplares muy bravíos de leones africanos en forma tal que difiere a cuantos similares se hayan presentado anteriormente.

La empresa Constantino Hnos. nos asegura que se trata de un conjunto numeroso de artistas completamente nuevos en Chile y que llegarán el Lunes próximo, para debutar el Jueves 16.

BIOGRAFO DEL CLUB DE LA UNION

HOY SABADO 11, A LAS 6.15

El Consortium Cinematográfico presenta la obra maravillosa de Pierre Benoit:

"LA CASTELLANA DEL LIBANO"

MAÑANA DOMINGO, 6.15: "CENIZAS DE VENGANZA'

Orquesta y solos de cello del Profesor Alex Manke.

¡NO SE ALARME!

Si se le cae a Ud. el cabello o tiene CANAS

Una fricción diaria en el cuero cabelludo con el Específico Boliviano Bengurnia, le quita la caspa, le evita la caída del pelo, le hace brotar cabello nuevo en pocos días. En caso de canas, hace que el cabello canoso recobre su color natural usando el Específico Boliviano Benguria, para restaurar el pigmento que es el que le da coloración al cabello. Es decir, el pigmento del cabello se le puede comparar con la clorófila, que es la sustancia que le da color a las plantas, y tonificando la raíz, evitando la caspa y las malezas que le impiden hacer circular a la sustancia natural colorante (pigmento) ya sea de color negro, castaño o rubio, el cabello retorna a su color natural primitivo.

El Específico Boliviano Benguria, premiado con 7 diplomas y medallas de oro en las Exposiciones de Higiene de Europa y la Argentina, lo vende su dueño y fabricante directamente al público. El doctor Rafael Benguria B. garantiza los resultados.

Atiende pedidos para provincias

TODOS LOS DIAS DE 9 A 12 Y DE 2 A 7

Use siempre el maravilloso Específico Boliviano Benguria.

BENGURIA
MONEDA 875

ACLARACION
No confundir con productos de fabricantes anónimos que ofrecen preparados muy baratos, en apariencia, porque no estando elaborados científicamente no dan resultado ninguno.

SPLENDID

DIRECCION: MAX GLUCKSMANN

HOY - 6.30 y 9.45

SIGUE EL EXITO DE LA FAMOSA NOVELA DE CHARLES DICKENS:

OLIVERIO TWIST

EL HIJO DE LA PARROQUIA

CREACION DEL NIÑO PRODIGIO JACKIE COOGAN

Super producción "FIRST NATIONAL ATRACTION
Exclusividad
MAX GLUCKSMANN

LOCALIDADES
NUMERADAS
BOLETERIA
ABIERTA
TODO
EL DIA

MAÑANA: 3 — FUNCIONES — 3

MATINEE INFANTIL:

Oliverio Twist

y programa cómico: ESPECIAL Y NOCHE:

FRESCOS COMO UNA LECHUGA

La comedia más graciosa del cine.

LUNES - LOCALIDADES NUMERADAS EN VENTA **HIJAS PRODIGAS POR GLORIA SWANSON**

Paramount
Exclusividad
MAX GLUCKSMANN

POLITEAMA y ODEON

6.30 y 9.30 — ¡MAGNO PROGRAMA DOBLE! — Estreno de la más sensacional creación del simpático galán ANTONIO MORENO:

"EL SENDERO SOLITARIO"

En el POLITEAMA, además: "SECRETOS IMPENETRABLES" — En el ODEON, además: "GLORIA SWANSON en 'LA IMPOSIBLE'"

REPUBLICA

6.30 - CON ABONO - 9.30 — Estreno de la notable super-producción social interpretada por un soberbio conjunto de estrellas, como: BEBE DANIELS y NITA NALDI:

"COMO UN CLARO DE LUNA"

ELECTRA

6.30 y 9.30 — La más bella y delicada creación de la genial estrella GLORIA SWANSON:

"LA IMPOSIBLE"

RIN - TIN - TIN
RIN - TIN - TIN
RIN - TIN - TIN

VICTORIA

MARTES 14

RIN - TIN - TIN
RIN - TIN - TIN
RIN - TIN - TIN

RIN-TIN-TIN

LA OBRA MAESTRA DEL PERRO PRODIGIO QUE PELEO EN LA GUERRA Y QUE FUE CONDECORADO POR SUS SERVICIOS EN LA CRUZ ROJA

New York Film Exchange

Reserve entradas

DRAMA VIBRANTE, DE INTENSO ARGUMENTO PASIONAL, EN QUE EL FAMOSO PERRO ES EL SALVADOR DE UNA PAREJA DE ENAMORADOS A QUIENES SE TIENDEN INTRIGAS Y LAZOS FEROCES.

NOTICIAS CINEMATOGRAFICAS

"EL PENSADOR", DE RODIN, LLEVO AYER A EL PRINCIPAL UNA CONCURRENCIA DESBORDANTE; HOY "EL PENSADOR", IRA NUEVAMENTE EN LAS DOS FUNCIONES

"El pensador", la admirable producción francesa de la Gaumont llevó ayer a El Principal una concurrencia selecta y numerosa que llenó totalmente la amplia sala de la calle Ahumada.

Este lleno es la mejor justificación del espíritu de cultura que domina a nuestro público.

"El pensador" es la obra de más alta ideología que nos haya presentado el cine hasta el día.

La tesis de la obra es que los hombres no deben aspirar a conocer la verdad pura, porque entonces comprenderán todo lo deleznable y mezquino de la existencia.

Y como ejemplo vemos el caso de ese maestro que quiso conocer la verdad y pidió a los Dioses de la pintura el secreto de la belleza y de la verdad y que le es concedida esa gracia siempre que imite el gesto de El Pensador de Rodín. El pintor cree haber encontrado la felicidad de la vida, cuando en realidad desde ese momento no es más que un mártir de la vida.

Con su poder ve toda la mezquindad de los actos de los hombres y que a la comunidad parecen acciones nobles, cuando sólo son ruindades. Toda la ramazón de la humanidad se le aparece en toda su deleznable desnudez; no hay un solo sentimiento noble que abriguen los hombres, pues siempre algún interés mezquino provoca sus mandatos.

León Poirier el maravilloso director de la Gaumont tomó sobre sus hombros la tarea de llevar a la pantalla esta obra magna del cine artístico y es así cómo después de arduos trabajos logró salir avanti y producir la película de arte más perfecta que se haya hecho hasta la fecha.

Protagonista de "El pensador" fué elegido un actor hoy famoso en el mundo: André Nox, quien dió extraordinario relieve a su papel de hombre atormentado por el anhelo de verdad y belleza.

Junto a él actúa una creatura deliciosa y de un talento interpretativo enorme: Mlle. Madys.

Hoy en vista del éxito, "El pensador" de Rodín se repetirá en ambas funciones para las cuales las entradas estarán a la venta desde las 10 A. M.

EL NUEVO TEATRO CARRERA, DE LA SOCIEDAD AURELIO VALENZUELA Y CIA., SE INAUGURO AYER CON ENORME ENTUSIASMO DEL PUBLICO

Con la demostración de pujanza dada por la empresa Valenzuela al reabrir el Esmeralda, cuando nadie lo creía, posible, el público no dudaba que la misma entidad pudiera inaugurar ayer el nuevo Teatro Carrera a pesar de lo mucho que faltaba que hacer el día anterior.

Exactamente, a la hora anunciada, la vermouth del Carrera empezó ayer ante un público desbordante. No faltaba un sólo detalle administrativo. La orquesta, los empleados, la máquina proyectora, todo estaba listo como si el cine hubiera estado funcionando desde tiempo atrás.

La concurrencia, como lo habíanos pronosticado, se mostró maravillada del teatro. A pesar de las amplias informaciones que hemos dado, la gente no se imaginaba que fuera realidad tanta belleza.

La impresión general fué que el Carrera es el más hermoso teatro de Chile y que, como está situado en un barrio pudiente y numeroso, será uno de los cines más concurridos de nuestra capital.

Justo es felicitar, además, de la empresa propietaria, a los constructores señores Saa y Vial, que con su acertada dirección y su forma de llevar los trabajos, hicieron posible el milagro de edificar en menos de un año un teatro palacio y entregarlo antes de la fecha convenida. Esta misma firma mereció igual aplauso por su actividad y pericia en la construcción y reconstrucción del Esmeralda.

—El Carrera exhibirá hoy en vermouth y nocturna "La pérfida", la última producción de Rodolfo Valentino.

EN ESPECIAL Y NOCHE EN EL SPLENDID THEATRE, 7.a y 8.a EXHIBICIONES DE "OLIVERIO TWIST", CREACION DE JACKIE COOGAN Y LON CHANEY

Esta sala cumplirá hoy las exhibiciones 7.a y 8.a del grandioso éxito del programa de Max Glücksmann, "Oliverio Twist", la portentosa adaptación cinematográfica que bajo las órdenes de Frank Lloyd realizará la First National Atraction de la genial novela de Charles Dickens y cuyo estreno en Santiago ha significado uno de los éxitos cinematográficos más resonantes del año.

"Oliverio Twist" está considerada como una de las producciones más grandiosas del gran cine de costumbre y de ambientes, pues en ella bulle todo el tiempo, el espíritu del genial novelista inglés cuyo humorismo a la vez jocundo y piadoso, triste y alegre, hecho de risas y de lágrimas, de misericordiosa observación y calurosa humanidad halla su culminación visual en esa entretenida y pintoresca y a la vez amarga y tristísima historia que se llama "Olliver Twist" que apasionó a todos los públicos de los Estados Unidos y que ha despertado entre nosotros un entusiasmo tan fervoroso como inusitado.

Jackie Coogan llega a los límites de la expresión humana en la sorprendente encarnación del pequeño Twist el huerfanito que erraba por el mundo en busca del cariño y la ternura que le habían sido negadas al nacer.

Lon Chaney hace una creación estupefaciente del repugnante y asqueroso judío Fagin. Las estrellas Gladys Brockwell y Esther Ralston y los grandes actores George Siegman, Carl Stockdale y Lionel Belmare, integran el numeroso elenco de estrellas que dió vida y perduración cinematográfica a los personajes que inmortalizara el genio de Charles Dickens.

HOY EN LA SALA IMPERIO, ESTRENO DE "AGUAS ABAJO", INTENSO DRAMA POR JOHN LOWELL Y JANE THOMAS

Muy interesante es el estreno que anuncia para sus funciones sabatinas la Sala Imperio.

"Aguas abajo", es un drama observado directamente de la realidad y que, además de enseñar algunas fórmulas de gran valor en el orden moral, ofrece un argumento lleno de situaciones diversas y cual de todas más interesantes. Ambientado en una hermosa ciudad yanqui, este drama tiene escenarios idílicos y hermosos en los cuales la acción adquiere un encanto especial. John Lowell es un actor de gran personalidad artística y de grandes recursos escénicos. Ha sabido darnos en forma admirable el tipo del hombre que lucha en un medio hostil por satisfacer las locas ambiciones de una mujer. Jane Thomas es una simpática muchacha, muy apasionada y tierna, verdadera alma encantadora de esta película.

"Aguas abajo" es el drama de la ambición desmedida, de la debilidad del carácter y de la dominación de una vanidosa mujer sobre un hombre bueno y abnegado. El desmedido afán de lucro de una esposa hace que el marido salga como garantizador de negocios que no ha estudiado lo bastante y que son la causa de su descrédito y de su ruina. De aquí se desprende una severa lección de vida para todos aquellos que no sueñan sino con ejercer influencia sobre los demás. Otro aspecto interesante de aguas abajo", lo constituye la pintura de un joven modernísimo, cuya única preocupación consiste en correr en su auto a toda velocidad. Este deporte es bueno para la gente sin conciencia, que no le concede ninguna importancia al hecho de herir o matar a sus semejantes, pero el héroe de "Aguas abajo", escondía un corazón noble bajo su aspecto de jovenzuelo frívolo y el hecho de haber atropellado a una niñita con su automóvil, dejó en su conciencia los remordimientos de un crimen.

Muy hermosos son los paisajes que podremos admirar en "Aguas abajo". Bosques magníficos donde se encuentran instalados modernos aserraderos de maderas, un lago admirable que da al paisaje características de rincón paradisíaco.

EL SETIEMBRE, EL CARRERA Y EL BRASIL EXHIBIRAN HOY: "LA PERFIDA", LA ULTIMA CREACION DE RODOLFO VALENTINO

Como era de suponerlo, el estreno de "La pérfida", la película Paramount por Rodolfo Valentino que aún no había sido presentada en Chile, ha sido un triunfo para la acreditada editora.

Esta es la cinta que se exhibirá en las dos funciones de hoy de los teatros Setiembre, Carreras y Brasil, al económico precio de $ 3.20 platea.

"La pérfida" es la historia de una mujer que trató de robar el amor de un hombre casado no porque estuviera enamorada de él sino por el espíritu de hacer mal, de humillar a otra mujer, de destacarse como hembra de poder irresistible, capaz de hacer caer al hombre de carácter más bien templado.

"LOS LABIOS DE MI DAMA", EL ESPECTACULO SABATINO DE HOY EN EL VICTORIA

Las funciones de hoy tendrán en el Victoria un atractivo especial por cuanto se estrena una producción llamada a interesar vivamente al público por su corte novedoso y sensacionalista y por la originalidad del tema que desenvuelve. Se titula "Los labios de mi dama" y es una obra en que se mezcla lo romántico a lo trágico, lo fantástico a lo real; lo cruel a lo agradable; la nota cruda a la idílica. El tema de "Los labios de mi dama" gira en torno de un bello romance de amor entre un noble muchacho y una niña que criada en un medo hostil y deleznable, se pierde y sigue una vida de aventurera al lado de unos truhanes de malas artes. De allí la saca el joven periodista y junto con ella sufre el peso de una terrible acusación, después de la cual triunfa el amor purificado en el crisol de los sufrimientos y de todo clase de injusticias.

La interpretación de esta obra hermosa, atrayente y conmovedora es sencillamente magistral. Allice Mills, bella mujer de arrogante figura y de gran expresividad hace un trabajo soberbio en esta obra luciendo sus dotes inapreciables de actriz. Clara Bow, encarna con tacto y finura un delicioso tipo de ingenua William Powell, artista agradable, elegante y medido, moldea con talento su rol de galán; y, Frank Keenan el gran actor de carácter nos pinta un viejo cascarrabias admirable.

"Los labios de mi dama" se estrena hoy en especial y se repite en la nocturna con selecto programa musical.

FUNCION DOBLE EN EL FRANKLIN

Muy interesante es la función que anuncia para especial y noche el popular y concurrido teatro Franklin. Irá la última función de "Los millones desaparecidos", apasionante serial que interpreta William Fairbanks y la alegre y sensacional comedia titulada "De tal palo tal astilla".

TEATRO SANTIAGO

EMPRESA ERNESTO BOUQUET
Compañía Española de Zarzuelas
JOSE PALMADA

HOY — SABADO 11 — HOY

Vermouth a las 6. Noche a las 9.30. Gran éxito. La obra de Cariola:

CANELA FINA

Notable estreno nacional. La revista en ocho cuadros, de Acevedo Hernández:

SANTIAGO EN SOLFA

Música de Hipólito Alzamora. Notable presentación. Graciosas escenas criollas. Bailables y canciones americanas.

TEATRO DE LA COMEDIA

EMPRESA ERNESTO BOUQUET
Compañía de Revistas Mexicanas
LUISA AROZAMENA

HOY — SABADO 11 — HOY

Vermouth a las 6. Noche a las 9.30. Notable éxito del apropósito:

SALON AROZAMENA

Estreno típico mexicano en dos cuadros:

COMO TRABAJAN LOS GRINGOS

Mañana habrá tres funciones. Próximo estreno nacional. La revista en cuatro cuadros: **Espadas son triunfos**, de Ramírez Escobar y Angel G. Torrens.

Agradecemos

Al público la forma entusiasta y cariñosa cómo ha premiado nuestro esfuerzo del teatro Carreras. Es una adhesión que nos compromete a seguir adelante nuestra obra de progreso teatral.

Hacemos extensivos estos agradecimientos a nuestros arquitectos, señores Monckeberg y Aracena; a nuestros esforzados constructores, señores Saa y Vial, y a todos los demás artistas, profesionales y obreros que han hecho posible nuestra obra, con su dedicación y entusiasmo.

Aún quedan detalles por terminar en el Carreras; pero en pocos días más estará completo.

Cúmplenos también manifestar nuestra satisfacción por el éxito de nuestro Esmeralda, que, con cine y con operetas, ha batido todos sus anteriores récords de concurrencia.

AURELIO VALENZUELA B. Y CIA.

Avenida - HOY - Minerva

VICUÑA MACKENNA 624 — SAN PABLO ESQ. CHACABUCO

(CIA. CINEM. ITALO-CHILENA)

PROGRAMA DOBLE
La super-producción de Artistas Unidos:

EL AGUILA NEGRA

por RODOLFO VALENTINO
Además, la sensacional novela de aventuras

DEMASIADO TARDE
por RICHARD TALMADGE

PROGRAMA DOBLE
Estreno de la bellísima producción dramática de David W. Griffith:

EL PAIS DEL ENSUEÑO

Creación de CAROL DEMPSTER y RICHARD BARTHELMESS
Además, 4.a función de la serie

Los Millones Desaparecidos

Providencia-Hoy 6.30 9.30 LA SUPERPRODUCCION JEWELL **El Jorobado de Nuestra Señora de París** Por Lon Cha MATINEE A LAS 3

Teatro IRIS -- Castro 130 Tel. Inglés 3766 — HOY — TARDE Y NOCHE **EL AGUILA NEGRA** Regalo de 500 posta de Valentino

T. INDEPENDENCIA - HOY - NUESTRA SEÑORA DE PARIS Adaptación de la obra de VICTOR HUGO

HOY 6.30 - 9.40 — Estreno de una original y vibrante creación dramática desarrollada en ambientes de lujo

VICTORIA

Funciones aptas sólo para mayores de 15 años — Una historia de amor, pecado y redención

$ 3.20

NEW YORK FILM EXCHANGE PRESENTA LA SENSACIONAL COMEDIA DE AMOR E INTRIGA:

"LOS LABIOS DE MI DAMA"

por CLARA BOW — ALICE MILLS
FRANK KENAN y WILLIAM POWELL

Mañana 6.30 - 9.40 — POR UNICA VEZ EN LA TEMPORADA: LA GRAN PRODUCCION DE
RODOLFO VALENTINO en "El Aguila Negra"

MATINEE DOBLE:
TOM MIX
en "LEAL" y
PROGRAMA COMICO FOX

TEATRO
PRINCIPAL
ESTRENO
— EL —
17 DE SETIEMBRE

Los Amores de Margarita de Borgoña
o "Las Tragedias de la Torre de Nesle"

Esta inmortal obra de Michel de Zévaco, ha sido llevada a la pantalla por el Consortium Aubert de París, con la más absoluta propiedad y con la fastuosidad que exige la época de Luis X.

MARTA LENCLUD, LA MAS BELLA MUJER DE FRANCIA, HACE UNA VERDADERA CREACION DEL ROL DE REINA MARGARITA, TEJEDORA DE LAS MAS GRANDES INTRIGAS AMOROSAS DE LA EPOCA

Stevenson y Villegas
DISTRIBUIDORES
MERCED 864, OFICINA 15.
—TELEFONO 1167

Los llenos

COMPLETOS, QUE A DIARIO TIENE EL TEATRO

COLISEO

(ARTURO PRAT, AL LLEGAR A AVENIDA MATTA)

SON LA MEJOR GARANTIA DE LA BONDAD DE SU ESPECTACULO

HOY A LAS 9.30 EN PUNTO, EL EXITO DEL DIA

BENAMOR

TRIUNFO ESTRUENDOSO
DE LA APLAUDIDISIMA COMPAÑIA

Retes-Jarque

Y SU TROUPE DE 40 CHIQUILLAS ENLOQUECEDORAS

LOCALIDADES NUMERADAS EN VENTA EN LA CONFITERIA OLYMPIA Y EN LA BOLETERIA DEL TEATRO

TOM MIX OCUPA EL CARTEL DE HOY EN EL O'HIGGINS CON "SANGRE DE LUCHADOR"

El O'Higgins continúa su política de presentar cada Sábado un estupendo programa de aventuras y comedias al módico precio de $ 1.50 platea. Hoy corresponde el turno a la extraordinaria Fox "Sangre de luchador", interpretada por Tom Mix, Marion Nixon, su caballo y su perro.

Tom Mix hace un lucido papel en la obra. Es el hombre de carácter tranquilo, último vástago de la familia de Los Duanes, famosa por sus proezas bélicas.

Además de esta extraordinaria Fox se estrenará el último programa cómico Universal.

MOTOCICLETA
Indián con Sidecar vendo de ocasión
San Pablo 2484
12-Set.

EL SPLENDID ESTRENA MAÑANA "FRESCOS COMO UNA LECHUGA"

En sus funciones de mañana Domingo esta sala anuncia un estreno First National Attraction que será un nuevo éxito de la casa Max Glücksmann.

"Frescos como una lechuga" es el picaresco título de esta jovial producción del cine americano que podemos decir es una obra "standard" del cine yanqui por aunar un humorismo tan sano y tan regocijado a una ternura tan honda y sentimental.

Pocas producciones hay como esta en que se destaque un fondo de simpatía humana más honda y comunicativa y pocos personajes de novela interesan y atraen tanto como los protagonistas de esta bella y amenísima novela: tres vagabundos que merodean de pueblo en pueblo, sin hacerle mal a nadie, curioseándolo todo, husmeándolo todo, sin más amparo que las estrellas ni más esperanza que su ilusión de rodar tierras.

Lloyd Hamilton, Ben Alexander, Patsy Ruth Miller, Matt Moore y Mary Carr son las cinco estrellas que interpretan esta delicada y graciosa producción.

"La Mano del Pulpo"

Una escena característica de la extraordinaria película Fox que se estrenará el Martes en los teatros de la Empresa Valenzuela.

La bella bailarina es Shirley Mason, hermana de Viola Dana. Los solicitantes son Buck Jones y Alan Hale.

La crítica neoyorkina ha calificado esta cinta como 'el foto-drama más emocionante del mundo".

HOY SETIEMBRE CARRERAS y BRASIL

PLATEA NUMERADA **$ 3.20**

LA PERFIDA

ESTRENO PARAMOUNT POSTUMO DE

RODOLFO VALENTINO

O'HIGGINS: HOY Sábado popular
PLATEA: $ 1.50
TOM MIX
— EN —
Sangre de Luchador
Y PROGRAMA COMICO UNIVERSAL

EL PROVIDENCIA DA HOY: "NUESTRA SEÑORA DE PARIS", POR LON CHANEY

El Providencia en sus funciones de hoy presenta un programa extraordinario y que llamará la atención por la acertada selección de las películas.

Así en la matinée dedicada a los niños del distrito escolar se dará la gran producción de Douglas Fairbanks "Los tres mosqueteros" y en la cual el popular artista hace una labor encomiable y digna de los mayores elgios.

En la vermouth y nocturna va la monumental cinta Universal "Nuestra señora de París", obra intensa de emoción y cuyo argumento está basado en la célebre novela del mismo nombre de Víctor Hugo.

Protagonistas de "Nuestra Señora de París", son Lon Chaney, que hace una creación estupenda del Cuasimodo, la bella Mary Philbin y el galán Norman Kerry, artistas todos a quienes aprecia y distingue nuestro público.

Las entradas para las funciones de hoy están a la venta en la boletería del teatro desde las 10 A. M.

"LA LEYENDA DE GOSTA BERLING" HOY EN EL ALHAMBRA, CINEMA STAR Y YUNGAY

Estos tres teatros de la Chilean Cinema Corp., estrenan en sus dos funciones de hoy la grandiosa película "La leyenda de Gosta Berling".

Sus intérpretes son la linda actriz Greta Garbo, de renombre universal y el famoso actor Lars Hanson, una de las figuras más destacadas de la escena europea.

En el Yungay, las funciones de hoy terminarán con la actuación de la aplaudida tonadillera La Chilenita", que se ha conquistado la admiración de nuestro público por la simpatía de su trabajo. La Chilenita cantará hoy nuevas canciones.

"LAGRIMAS DE OPULENCIA" Y "EL REY FRIVOLO" EN LOS TEATROS MUNDIAL Y COLON.—EN EL DELICIAS PRIMERA DE "MY LORD GRANUJA" Y FIN DE "MILLONES DESAPARECIDOS"

Mundial y Colón, ofrecen un programa formado por dos producciones de gran valor. Irán la novela de un niño que en medio de la miseria y del abandono supo conservarse bueno y salvar a otros más desventurados que él, obra saturada de emoción y verdad, en la que no faltan escenas suntuosas, de estupendo lujo y situaciones fuertemente dramáticas. "Lágrimas y opulencia", creación del precoz artista True Bearmand y de la hermosa y genial Irene Rich. En seguida se dará la satírica, humorística y emocionada comedia Paramount, el triunfo mayor del célebre Adolfo Menjou, "El rey frívolo".

El Delicias inicia la presentación de la maravillosa novela serial, editada por Pathé Consurtium de París, "My Lord granuja". Esta serie interesante y movida está interpretada por María Dalbaicin, Simonne Vaudry, Simond Girard y Geni Cheni. La primera función que va hoy lleva por título "El don Juan de París". En seguida va el final de "Los millones desaparecidos", la hermosa serial de William Fairbanks.

"NUESTRA SEÑORA DE PARIS" EN EL INDEPENDENCIA

Hoy presenta este teatro la gran película titulada "Nuestra señora de París', producción de mérito extraordinario que se reestrena en una copia nueva. Como se sabe, esta película ha llamado la atención de todos los públicos. Lon Chaney hace la más dramática creación en este film secundado por otros varios actores de genio.

MINERVA

"El país de los ensueños".—Como de costumbre, hoy Sábado esta sala presenta dos extraordinarios estrenos. Ofrece primeramente la última producción del famoso director David Griffith, titulada: "El país del ensueño", cinta bellísima pasional, de argumento tierno y emocionante. A continuación se estrena la cuarta función de "Los millones desaparecidos", que comprende los episodios 10. El buque de la muerte; 11. Desafiando al peligro y 12. La casa del terror. Williams Fairbanks y Vivian Rich son los protagonistas principales.

"MY LORD GRANUJA" EN EL IMPERIAL

El Imperial estrena en sus dos funciones de hoy la primera función de la gran serial "My Lord Granuja", interpretada por notables figuras de la escena francesa, tales como Simón Girard, Simonne Vaudry, María Dalbaicin, M. Blanche. "My Lord Granuja" es una serial en cuatro funciones. La primera lleva el título de "Don Juan de París", y es la presentación del extraño personaje central de la obra, individuo misterioso que a su personalidad de bandido da cierto aspecto de gentilhombre, lo cual daba mayor misterio a su personalidad.

AVENIDA

"El águila negra".—En homenaje del malogrado actor Rodolfo Valentino, se hacen las funciones de hoy de esta sala, en que se presentará la última creación de este galán para Artistas Unidos, titulada: "El águila negra", film tomado de la novela de Pusckine, y que refiere la historia de un altivo oficial de la guardia Imperial rusa que rechazó el amor de su Emperatriz.

A continuación se estrena la última producción en que actúa el famoso actor Richard Talmadge, titulada: "Demasiado tarde", obra sensacionalísima, que da ocasión a Talmadge para realizar una espléndida labor.

CIGARRILLOS
LA CUBANA
no tienen RIVAL
40 cts
fumadlos

EL PROXIMO MIERCOLES SE ESTRENARA: "EL ULTIMO TANGO", EN LOS TEATROS INDEPENDENCIA Y FRANKLIN

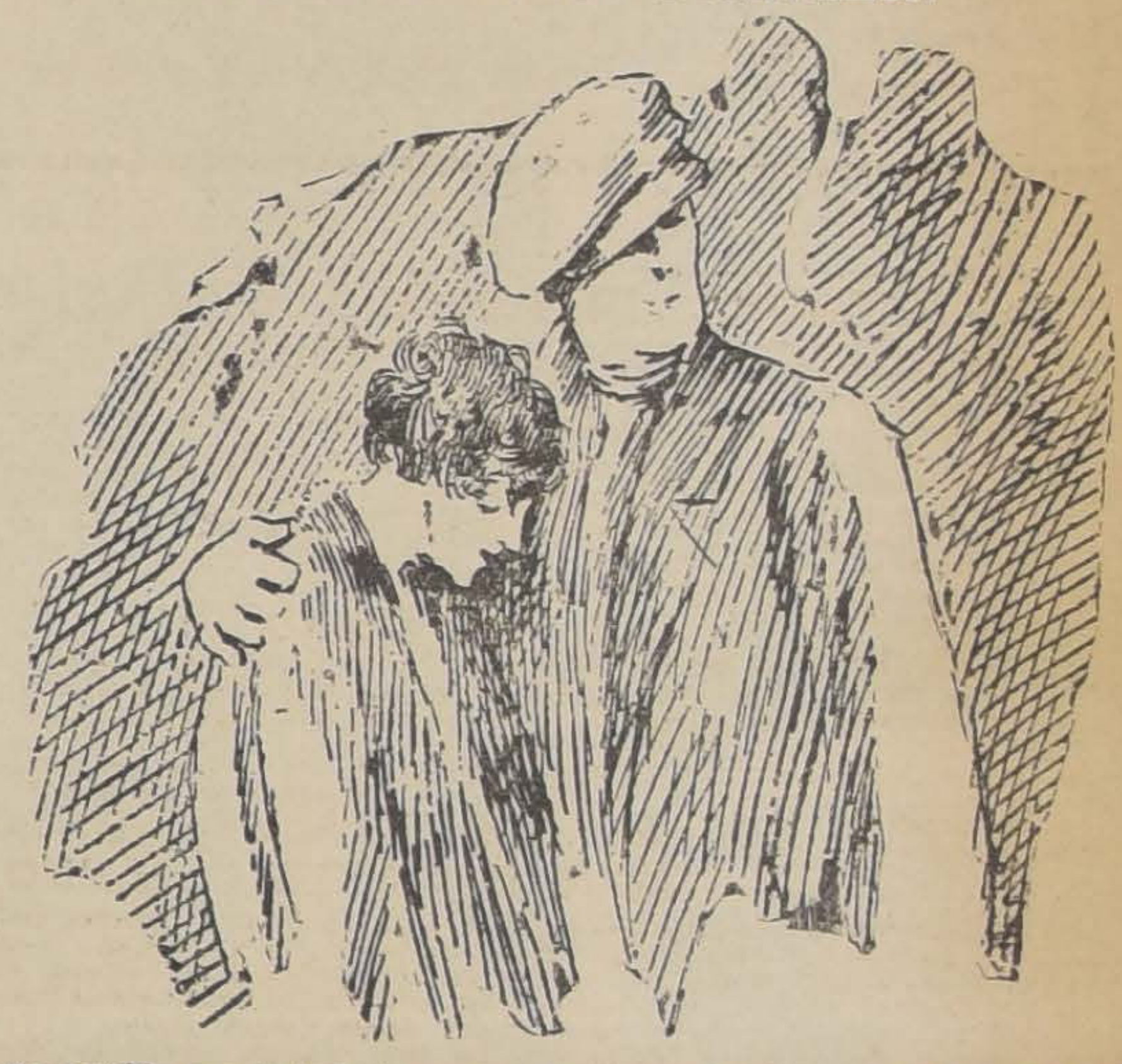

Un notable acontecimiento promete constituir el estreno de la gran película argentina "El último tango" que se presentará por primera vez en Santiago en los teatros Independencia y Franklin. Se trata de una producción extraordinaria, cuyo argumento narra la vida apachesca de la gran capital del Plata. Allí la influencia del ambiente europeo, del tango y del cabaret han formado el tipo del hombre tenebroso que vive explotando la desdicha humana. Esto da lugar a una trama dramática de fuertes características.

Las exhibiciones de "El último tango" estarán acompañadas por la distinguida cantante norteamericana Miss Kennedy, del Conservatorio de Nueva Orleans, quien cantará los tangos más de moda actualmente en Buenos Aires. Esto agregará más sabor criollo a esta película llamada a obtener un verdadero suceso.

EL VIERNES EL PRINCIUAL ESTRENARA: "LOS AMORES DE MARGARITA DE BORGOÑA POR MARTA LENCLUD

Los estrenos de los Viernes que presenta El Principal ya están consagrados por la crítica y el público, que sabe que en esos días la progresista empresa chilena de los hermanos Sanfuentes presenta solo obras de grandes merecimientos artísticos.

La película que se estrenará el Viernes próximo pertenece al Consortium Cinematográfico Aubert de París y en ella se presenta en forma suntuosa todo el período de la vida agitada y amorosa de la célebre reina Margarita de Borgoña.

"Los amores de Margarita de Borgoña" nos presenta en forma espectacular y grandiosa toda la etapa del reinado de Luis X y en ella vemos cómo los franceses dominan el arte del cine y especialmente el de reconstrucciones históricas: La torre de Nesle, Buridan y Margarita de Borgoña, las tres célebres novelas de Miguel Zevaco han servido al Consortium Aubert de París, con exquisitez abrumadora de detalles. Jamás historia alguna llamó tanto la atención al mundo, ya que revive el reinado de Luis X con su cortejo de intrigas, crímenes e infidelidades: filmar una película en los mismos lugares donde se realizaron los sucesos, habría sido sin la eficaz ayuda del Gobierno francés. Los trofeos, reliquias de esa época, mobiliarios y en fin todo cuanto fué necesario para el éxito estuvo por varios meses a disposición del Consortium Aubert, que confió la dirección escénica de la obra a Pierre Maroden, el mejor director de Europa.

Protagonista de esta cinta admirable, y en donde se armonizan la nota histórica, con el desenfreno de esos gobernantes despóticos y el heroísmo de la plebe que sufre y se detuerce en el dolor de la incompresión de sus amos.

"Los amores de Margarita de Borgoña", es una cinta en tres épocas y a pesar de su largo metraj será exhibida en una sola función.

"Los amores de Margarita de Borgoña" se estrenará el Viernes próximo en El Principal y será acompañada con la música propia de película.

PRINCIPAL-HOY

FRANCISCO Y FELIX SANFUENTES SMITH

EL CINE PALADIN
DEL ARTE FRANCES

ESPECIAL y NOCHE
REPETIMOS EL TRIUNFAL EXITO
—— DE AYER! ——
LA PELICULA QUE AGOTO
EN AMBAS FUNCIONES LAS LOCALIDADES DEL TEATRO

LA MAS GRANDE OBRA DE ARTE FRANCES

"EL PENSADOR"

SUPER-GAUMONT EXCLUS. CIA. CINEMAT. ITALO CHILENA

CREACION MAGISTRAL DEL FENIX DE LOS ARTISTAS:

André Nox

ORIENTE

SAN FRANCISCO 178 HOY

El sublime poema de amor y amarguras

Por esta Puerta has de Volver un Día

TEATRO AV. MATTA

Avenida Matta frente San Isidro

HOY EN ESPECIAL A LAS 6.10, NOCHE 9.20 —— DOS LINDOS ESTRENOS

PRIMERA PARTE

Con las Esposas no valen engaños

PROTAGONISTAS: LEATRICE JOYCE, NITA NALDI Y LEWIS STONE

SEGUNDA PARTE **HIMENEO** POR LOS FAMOSOS ARTISTAS MONTE BLUE Y MARGARET LIVINGSTON

La poesía del noviazgo no va la mayoría de las veces más allá de la ceremonia nupcial, pues en el matrimonio hay mil detalles que chocan con las ilusiones de las almas enamoradas.

PLATEA
$ 2
Balcón . . . $ 1.20
Galería . . . 0.50

Mañana Domingo, matinée:
CENIZAS DE VENGANZA
por NORMA TALMADGE
y "CIRCE", por MAE MURRAY
Especial y noche. Platea: $ 2.50
EL REY FRIVOLO, por A. MENJOU
y PARA AMAR Y HONRAR, por Betty Compson

EL PROXIMO LUNES LA SALA IMPERIO ESTRENA: "LA GITANA BLANCA", POR RAQUEL MELLER

Mucho interés reina en el público, por concurrir al estreno que la Sala Imperio anuncia para el próximo Lunes y que estará constituído por "La gitana blanca", la más reciente y admirable creación de la famosa Raquel Meller. Esta película es la refundición de "Los arlequines de seda y oro", que hace tiempo se estrenó y que por haber sido filmada en forma deficiente, mereció acerbas críticas de la misma Raquel Meller, obligando a la gran actriz a buscar un director de su agrado y la colaboración de las más distinguidas personalidades de la escena española, gestiones que dieron por resultado la filmación de "La gitana blanca". En esta película veremos enmendados todos aquellos detalles deficientes que aparecieron en "Los arlequines de seda y oro", y además tendremos ocasión de admirar el trabajo de notables artistas, cuya labor es en todo momento digna de aplauso.

"La gitana blanca" es una película eminentemente española. En ella palpita toda el alma castiza de la Madre Patria.

Como se ha anunciado, esta gran película será estrenada el próximo Lunes en la Sala Imperio.

MELBA
EL CIGARRILLO DE CALIDAD INSUPERABLE
$1.-

Arriésguese Ud. . . . y quedará contento

Conocerá algo bello, artístico y amoroso. . . y al terminar verá flamear la bandera del viril pueblo alemán.

Hansa Film.

DOS FUNCIONES
VERMOUTH, A LAS 6, Y NOCHE, A LAS 9.20
dará HOY en el

ESMERALDA

LA ACLAMADA COMPAÑIA DE OPERETAS
MARESCA

Vermouth a las 6 en punto:

LA PRECIOSA OPERETA EN 3 ACTOS, DEL MAESTRO LOMBARDI:

El País de las Campanillas

Noche a las 9.20 en punto:

LA LINDA OPERETA de LOMBARDO EN 3 ACTOS, CREACION DE PIERRETTE FIORI:

La Reina del Fonógrafo

PLATEA, 8 PRIMERAS FILAS: $ 4.20
LAS DEMAS FILAS $ 3,20

Visite usted el Esmeralda y compare sus comodidades y su espectáculo.

PASADO MAÑANA LUNES SE ESTRENA: "HIJAS PRODIGAS", CREACION DE GLORIA SWANSON EN EL SPLENDID

"Hijas pródigas" es una superproducción Paramount, de la exclusividad de Max Glücksmann que dirigió el acostumbrado director de Gloria el eminente "metteur", Sam Wood, que supo realizar un esfuerzo tan notable de arte y de sensación que "Hijas pródigas" está reputada unánimemente como la creación máxima de la genial actriz y gran favorita Gloria Swanson.

"Hijas pródigas" es la novela de la "super-flapper", del año 1926, y es a la vez la novela entera de este siglo epiléptico en que vivimos.

Esta gran producción dramática ha sido realizada con un lujo pocas veces visto en la pantalla y es una verdadera exposición de decorados e interiores de gran originalidad que maravillarán a todo el mundo por su extremo buen gusto y su enorme belleza estética. Gran número de escenas sensacionales como una fiesta milunochesca de luces artificiales y la odisea de dos enamorados en un aeroplano en un día de tempestad, son algunas de las situaciones culminantes de esta sensacional moderna que conmoverá a todo el mundo.

Gloria Swanson hace aquí su creación máxima en intensidad y medios de expresión en el intenso y apasionado rol de la "super-flapper-1926".

Theodore Roberts, en el emocionante rol del padre; Vera Reynal, en el papel de la hermana menor; Louisse Dresser, en el rol de la madre moderna; Ralph Graves, en el rol del hombre serio y honrado; Charles Clary, en el aventurero del gran mundo, y Robert Agnew, en el papel de un pobre jovencito "bien" constituyen el admirable elenco de estrellas que interpreta esta magnífica y sensacional producción.

T. DIECIOCHO — HOY

6.30 y 9.30 P. M.—RODOLFO VALENTINO, Adolpho Menjou y Patsy Ruth Miller, en

"LA CAUTIVA DEL REY MORO"

OBSEQUIO DE RETRATOS DE VALENTINO

SHIRLEY MASON

SHIRLEY MASON

es la esposa abandonada, la mujer que ve perecer sus más caras ilusiones cuando su marido la deja por seguir a otra.

VEA USTED LA SUPER-FOX

LA MANO DEL PULPO

El fotodrama más emocionante del mundo, el

MARTES

EN LOS TEATROS

Setiembre y Carreras

Tres Compañías de Seguro se fusionaron

Y son las nacionales, "El Cóndor" y la "Italo Chilena" y la norteamericana "Great American". Los dos primeras cuentan con un capital de $ 5.000.000 y la última con 50.000.000 de dólares. La Great American es la única de las Compañías extranjeras que se dedica a ese ramo y que tiene su Gerencia en nuestro país y representa, además, a la Asociación de Aseguradores de N. A., institución que, en su género, es una de las más poderosas que existen en el mundo.

Gerentes de estas compañías han sido designados los señores R. E. Bausire y Armando Podestá, personas ambas que han logrado especializarse en el ramo de seguros.

Con el motivo antes indicado, en la tarde de ayer se verificó en el local de la Italo Chilena, una fiesta a la que asistieron, entre otras personas, el Gerente del American City Bank, señor W. Shrensbury, Gerente del Banco Edwards, señor Ricardo Searle, Gerente de la Compañía Americana, don Ricardo Montaner Bello, Gerente de la Compañía Estrella, don Luis Kappes, Gerente de la Compañía Alemana, don Alberto Villegas, Gerente de la Cía. Catalana, don Enrique Espejo Pando y otras conocidas personalidades.

La revista preparatoria se efectuará el próximo Martes

La Comandancia de la guarnición expidió en la tarde de la siguiente orden:

1. La Inspección General del Ejército, por Orden del Día N.o 28, de esta fecha, ha dispuesto que la Revista Preparatoria se efectúe el Martes 14 del presente, a las A. M.

Con este objeto las tropas que formarán el día 19, deberán concentrarse en la Elipse del Parque Cousiño, a las 9.30 A. M.

2. Uniforme: el que se usa en las preparaciones diarias, con cinturón sin tirantes.

3. El Comando del Regimiento Artillería N.o 1 "Tacna", ordenará que los trabajos encomendados en el párrafo 6 de la Orden del 8 del la Guarnición N.o 51, de 8 del actual, se encuentren terminados el Martes 14, a las 9 A. M.— (Firmado).—O. Barbosa, General, Comandante de Guarnición.— Es copia.

PAPAS

Semillón, corahilas, legítimas de los Canales, para entrega inmediata, puestas sobre carro San Antonio y Valparaíso, ofrecen:

Wagner, Chadwick y Cía.
SANTIAGO
Huérfanos 1153 — Casilla 2607

Sobre la Semana de la Tuberculosis nos habla la doctora Cora Mayers, jefe del Departamento de Educación Sanitaria del Ministerio de Higiene

A su Departamento de Educación Sanitaria hemos ido a visitar a la doctora Cora Mayers en el Ministerio de Higiene.

Ella dirige ese importante Departamento que tiene a su cargo la labor redentora de preocuparse por la vida del niño de las escuelas de Chile, siguiéndolo con atención vigilante desde su entrada al primer curso y acompañándolo a través de todo su aprendizaje con labor preventiva del higienista, que quiere eliminar las posibilidades de la enfermedad, y con el trabajo abnegado del médico cuando el mal que no se pudo evitar encuentra un foco en su organismo.

Juzgamos que era la señorita Mayers la indicada para darnos algunos datos en vísperas de la celebración de la Semana de la Tuberculosis dadas su calidad de vocal en ese importante torneo científico y de difusión popular, su carácter de jefe de una sección tan importante del Ministerio de Higiene y el amplio prestigio de que goza en los diversos círculos médicos y educacionales.

—Esta iniciativa, nos dice la señorita Mayers, partió de una hermosa conferencia que dió en la Sociedad de Pediatría el doctor Julio Schwarzenberg Lobeck, hoy secretario general de nuestra Semana de la Tuberculosis.

Habló con tan conmovedora elocuencia del problema de la tuberculosis infantil que inmediatamente el presidente de la Sociedad, doctor Angel C. Sanhueza, propuso que se diera forma práctica a las ideas del doctor Schwartzenberg y se hiciera por primera vez en Chile la Semana de la Tuberculosis.

Fué tanto el entusiasmo de los colegas asistentes, que con todo optimismo y buena fe creímos que el torneo podía celebrarse en Mayo de este año. Pero, una vez puestos a organizar vimos que tal fecha era imposible. Nuestra campaña, que empezó siendo particular, local, santiaguina, fué creciendo y creciendo y transformándose en general, nacional, chilena. Y así, sólo el Domingo 12 de este mes podrá inaugurarse la Semana de la Tuberculosis.

En el comité organizador ofrecí el concurso del Departamento de Educación Sanitaria para el efecto de la propaganda nacional. En todas partes encontramos una acogida amplia y generosa. De acuerdo con el jefe de la sección propaganda de este Ministerio que lo es el doctor Juan Gandulfo y cuya colaboración ha sido eficaz y decisiva, se elaboró un plan para toda la República. Y lo que se está haciendo en Santiago se ha hecho en todas las zonas del país.

Los maestros nos han prestado su concurso. Han interesado a los niños y los padres de familia; el correo de todo el país ha tenido a su cargo la venta de las estampillas y affiches de propaganda; la Liga Chilena de Higiene Social nos ha buscado los teatros y sitios donde se va a realizar nuestra obra de extensión popular; la Casa Eyzaguirre nos cedió durante todo el tiempo que fué necesario su local para mantener abierta al público nuestra exposición de affiches interesando en esta forma por nuestras actividades aún a los más indiferentes.

Convencidos de que solos nada habríamos podido realizar, buscamos la colaboración de todas las instituciones que se interesan por la salud del pueblo y la colaboración brotó de todas partes.

Tengo aquí, entre estos papeles, un documento conmovedor: un maestro de escuela, con toda humildad, me manda un trabajo como contribución a las labores de la Semana de la Tuberculosis. Tuve un hijo que murió tuberculoso, dice y yo quiero enseñar lo que aprendí en el cuidado del paciente. Y el trabajo resulta de lo más interesante.

La sección de propaganda de este departamento de Educación Sanitaria busca interesar al maestro y al niño antes que nadie para la creación de hábitos de higiene y economía en nuestro pueblo. Dice el doctor Long que nuestro pueblo, siendo uno de los que gasta más es, al mismo tiempo uno de los que come más mal. Actualmente atendemos un curso de higiene por correspondencia, cuyas lecciones son recibidas por más de 4 mil maestros de todo el país.

En la propaganda de la Semana de la Tuberculosis hemos utilizado tarjetas postales para los niños de las escuelas y folletos con diversos grabados y lecturas adaptados a la mentalidad infantil.

Creemos sinceramente que en la generación que viene estarán incorporados estos nuevos hábitos por los cuales luchamos ahora con ardor incansable.

Y esto es necesario de toda necesidad si atiende usted a estos breves datos estadísticos que son una verdadera vergüenza nacional: el 401 por mil de la mortalidad entre los años 1915-1924 corresponde a niños menores de 10 años y en el año 1919, en un total de mortalidad infantil de 69,602, los menores de un año alcanzan a la cifra pavorosa de 55,452.

Las medidas legislativas más sabias y bien intencionadas tienen que fracasar si no se atiende la labor de adaptación y preparación social en que pueda desarrollarse su eficacia.

Por eso nosotros hemos ido a herir la sensibilidad del niño e interesar la preocupación del maestro por que, como ya le dije, todo lo esperamos de la generación que viene.

Hemos abierto un concurso de cuentos entre los alumnos y alumnas de las Escuelas Normales de todo el país y nuestra iniciativa ha encontrado una acogida de la que estamos muy satisfechos. Los futuros maestros se interesan por nuestras actividades tanto como los actuales y por eso creemos que está asegurado nuestro triunfo.

En cuanto al programa de la Semana de la Tuberculosis, ustedes lo saben: comienza el Domingo 12 y termina el Sábado 18. Sus finalidades están claramente expresadas en nuestro reglamento: "Propender a la organización racional de la lucha contra la tuberculosis, a establecer los medios de vulgarización eficaz de la profilaxia antituberculosa en el pueblo y a hacer una extensión cultural y científica para los médicos".

Para los trabajos de nuestra sección científica hemos dividido a la Semana en tres secciones: Medicina, Cirugía y Asistencia Social.

Las conclusiones que aprobemos, debidamente explicadas, serán una lección de nuestro curso por correspondencia a los maestros. Queremos que ellas se incorporen a la realidad viviente de la acción y empiecen desde luego a rendir los frutos deseados.

En cuanto al trabajo de propaganda de la Semana, no tenemos sino palabras de agradecimiento para los diarios que nos han ayudado en toda nuestra labor preparatoria y para las empresas de los teatros que nos han facilitado sus salas populares para dar una conferencia diaria de divulgación higiénica.

Los affiches y estampillas, que tanto nos han servido para la propaganda, nos servirán también para la futura organización de los medios de lucha contra la tuberculosis, pues el dinero que ha entrado por este capítulo lo distribuiremos en la forma que acuerde la Semana, entre las sociedades en actual funcionamiento o las que habrán de crearse contra estas enfermedades que tanto diezman nuestra población infantil.

Pero, para terminar, y esto no lo olvide—nos recalca la señorita Mayers—no deje de decir que nuestra obra va dirigida especialmente a educar y a prevenir, a evitar, por la creación de hábitos higiénicos, que el mal sea posible.

80 veces más rápidamente se transportaría una carta

SI SE IMPLANTARAN LOS CORREOS NEUMATICOS EN SANTIAGO", DIJO EN UNA CONFERENCIA, EN QUE EXPUSO OBSERVACIONES REALIZADAS EN EUROPA, EL INGENIERO SEÑOR RICARDO FISHER

Hace algún tiempo informó "La Nación" sobre un proyecto de instalación de Correos neumáticos en Santiago elaborado por el Ingeniero señor Ricardo I. Fisher.

Con el objeto de perfeccionar sus estudios sobre el particular el señor Fisher ha realizado un viaje de algunos meses por Europa y regresado últimamente.

Los frutos de sus observaciones practicadas en Europa sobre los servicios de correos modernos y las posibilidades de su aplicación en Chile, los dió a conocer el señor Fisher en

UNA CONFERENCIA

que dió hace algunos días ante el Director General de Correos, señor Joaquín Aguirre, del sub-director, señor Silverio Bañas, los jefes de los Departamentos del servicio y otros altos funcionarios.

UNA DISMINUCION DE PERSONAL

es, según lo expuso el señor Fisher, el primer resultado práctico de la instalación de correos neumáticos. La aplicación de este servicio significa actualmente en Europa una organización simple y expedita para la manipulación dentro de las oficinas postales de la correspondencia epistolar. Un sistema sencillísimo para la clasificación y distribución de encomiendas y para la transmisión de telegramas y el reparto de impresos.

Lógicamente con el uso de medios mecánicos para estos menesteres el personal disminuye notablemente. Con ello los gastos también se reducen al mínimum y las estadísticas alemanas y escandinavas demuestran que desde que se aplicó el sistema mecánico en el servicio de Correos en estos países, las pérdidas anteriores en el mantenimiento de él se transformaron inmediatamente en ganancias.

EN SANTIAGO

la implatación de correos mecánicos envolvería la instalación de cuatro sucursales principales en los siguientes puntos: Plaza Argentina, Bandera esquina de Delicias, Plaza Italia, San Diego esquina de Avenida Matta.

Estas sucursales mantendrían una comunicación permanente entre sí y con la Oficina Central por medio de travías-correos, automóviles correos y por tubos neumáticos dobles.

Estos últimos se aprovecharían para el transporte de cartas urgentes, lo cual se haría en un tiempo 80 veces menor que el que se emplea actualmente.

Además el proyecto consulta la instalación de nueve sucursales secundarias que estarían comunicadas con la Central y con las principales por tubos neumáticos simples.

La ubicación de estas sucursales secundarias sería la siguiente: Matadero, Delicias esquina de Castro, Av. Vicuña Mackenna esquina de Diez de Julio, Plaza Ñuñoa, Providencia, Palma, Recoleta, Plaza Brasil y Estación Yungay.

Se necesitaría seis empleados para atender las sucursales principales y una sola persona para las secundarias. Quedarían suprimidas, por innecesarias, las actuales sucursales telegráficas, cuyas maquinarias podrían utilizarse en provincias.

LOS LOCALES

que se necesitarían para el funcionamiento de los correos neumáticos en Santiago serían los siguientes, además del edificio de la Central: cuatro casas, de sesenta metros cuadrados cada una, para el funcionamiento de las sucursales principales, y nueve piezas de quince metros cuadrados cada una, para el de las sucursales secundarias.

ALGUNOS DATOS ESTADISTICOS

sobre el servicio de correos neumáticos en Alemania dió el conferenciante al poner término a su disertación.

En Munchen, por ejemplo, se transmiten diariamente cinco mil telegramas y dos mil cartas urgentes por medio del servicio de correos neumáticos en actual funcionamiento. Se economizan con esto, aproximadamente, 700.000 pesos chilenos, pues el mismo servicio sin los correos neumaticos significaría la ocupación permanente de 70 mensajeros y cincuenta telegrafistas.

Se extendió el señor Fisher durante su conferencia en diferentes consideraciones sobre las ventajas que significaría para Santiago la instalación de los servicios mecánicos de Correos.

El Jefe del Departamento de Correos, señor Ossa Borne, al término de la disertación del señor Fisher, se expresó favorablemente sobre las posibilidades de implantar estos servicios en Santiago.

La situación económica de los jueces

MEDIDAS QUE PODRIAN ADOPTARSE PARA MEJORARLA.— LOS JUECES DE SANTIAGO GANAN 1,800 PESOS MENSUALES.— CIFRAS ABSURDAS, TRABAJO PESADO Y GRANDES RESPONSABILIDADES

En la reunión efectuada el Jueves en el Colegio de Abogados se trató por algunos profesionales de la situación precaria en que se encuentran los jueces ante la disminución de su renta.

Con muy buenas razones se sostuvo que no es posible mantener a los encargados de la justicia en condiciones económicas tales, que no ganan lo necesario para subvenir a las necesidades de la vida, cada día más difíciles.

Para tener buena administración de justicia, se dijo, es preciso, ante todo, preocuparse de tener buenos jueces, jueces que sean independientes, honorables y competentes, es decir, que den toda clase de garantías.

Y para tener en el servicio judicial elementos de esta clase, es menester darles sueldos generosos. Así se procede en todos los países bien organizados: el servicio que merece la más alta atención es el servicio judicial, para lo cual no hay economías. Y esto porque en las manos de los jueces están la vida, el honor, los derechos y los intereses de todas las personas.

En Chile es al revés.

En todos los demás países, los jueces de la capital tienen una situación especial que los coloca por encima de los demás jueces del país y a la altura de los magistrados superiores de provincias.

En Chile, los jueces de mayor cuantía de Santiago están en la misma situación que los jueces de muchos departamentos que no tienen más importancia que la de haber en ellos alguna Corte. No pueden compararse ni por el número de causas ni por la importancia de éstas los juzgados de Serena, Talca, Concepción, Temuco y Valdivia con los juzgados de Santiago. Sin embargo, los jueces de esos departamentos tienen el mismo sueldo y tienen los mismos derechos para ascender a ministros de Corte que los jueces de Santiago. Mientras los juzgados de Santiago tienen más de 3 mil causas en tramitación, los de esos departamentos no suben de 1,500, es decir, la mitad. Además, los juicios más importantes de Chile se ventilan en Santiago. Mientras la vida en Santiago es sumamente cara y con muchas exigencias, en esas ciudades la vida es tranquila, barata y sin exigencias. Para comprobar que la vida en Santiago es más cara, basta considerar lo que valen las casas en esta ciudad.

Ahora, por lo que hace a la situación de los jueces de Santiago con respecto a los demás funcionarios públicos con residencia en esta ciudad y con respecto a los profesionales, esa situación es desmedrada, vergonzosa y que se presta, sobre todo, a suspicacias poco honrosas.

Mientras la mayor parte de los funcionarios públicos que son profesionales tienen buenos sueldos y además profesión libre que les permite obtener emolumentos extraordinarios, con los cuales pueden vivir en forma holgada, los jueces, en cambio, tienen un sueldo miserable y les está prohibido dedicarse a cualquier otro trabajo que pudiera proporcionarles un aumento de sus rentas. Hasta los funcionarios subalternos de los jueces ganan más que éstos, porque ellos tienen la facultad de ponder hacer particiones, inventarios y algunos tienen el ejercico libre de su profesión.

Esta situación deprimente de los jueces es de los últimos años, por que antes, siempre en Chile los jueces habían tenido una situación elevada; siempre tuvieron los sueldos más altos entre todos los funcionarios públicos.

Basta enunciar lo que gana un juez de Santiago para ver que su situación tiene que ser de lo más difícil. Con la rebaja reciente del 15 por ciento y las deducciones para la Caja de Retiro y el impuesto a la renta y el complementario, su sueldo queda reducido **a menos de $ 1,800 mensuales.**

¿Puede un profesional cualquiera, con familia, vivir con $ 1,800 al mes?

Hay que tener presente, se agrega, que los jueces de Santiago son casados, todos con familia. Todos han hecho una larga carrera en provincia y después de muchos años han llegado a esta ciudad, donde se encuentran en peores condiciones que en provincias.

Para comprender bien lo que son $ 1,800 al mes, hay que considerar que sólo el canon de arrendamiento de casa importa por lo menos 600 pesos. Le quedan, pues, al juez 1,200 pesos para vivir!

Se quiere ahora dar facilidades a los jueces para que hagan clases y para que formen parte de los tribunales de conciliación. La idea es buena, pero sólo será en beneficio de los jueces de provincia que tal vez pueden tener tiempo para dedicarse a esos trabajos. Para los jueces de Santiago y Valparaíso, la facilidad quedará en el papel, pues éstos no tienen tiempo disponible en forma de poder dedicar una o más horas diarias a un trabajo extraño a su juzgado. Además, en estas ciudades hay abundancia de profesores y profesionales que no dejarán vacantes a los jueces.

Preferible sería, se dijo, si es que no hay fondos con que mejorar los sueldos de los jueces, que se les quitara la prohibición de hacer particiones, tal como estaban antes de 1883. En ese año se les aumentó los sueldos en forma muy apreciable, casi al doble, y por eso se les prohibió aceptar compromisos.

Por lo menos podría darse esta facilidad a los jueces de Santiago y Valparaíso, y siempre que el nombramiento se hiciera de común acuerdo de las partes.

Sin embargo, el Gobierno podría hacer algunas economías en el mismo servicio judicial con el objeto de mejorar la situación de los jueces. Podría suprimir el 6.o Juzgado del crimen de Santiago, dos juzgados en Valparaíso, uno en Caupolicán, uno en San Fernando, uno en Curicó, varios juzgados de menor cuantía en Valparaíso y en Santiago.

Con la supresión del sexto Juzgado del crimen de Santiago habría de sobra con que dar una asignación especial de 6 mil pesos anuales a los jueces de Santiago y Valparaíso. El sexto juzgado importa un gasto de 100 mil pesos y la gratificación de 6 mil pesos a los catorce jueces que hay en Santiago y Valparaíso importaría sólo 84 mil pesos.

«Todos los servicios públicos han debido sufrir reducciones»

"Y, SIN EMBARGO, LAS SUBVENCIONES A LOS ESTABLECIMIENTOS DE BENEFICENCIA HAN SIDO AUMENTADAS", DICE LA OFICINA DE PRESUPUESTOS A LA H. JUNTA DE BENEFICENCIA

Damos a continuación la nota que nos fué entregada ayer:

"En los diarios de hoy se publica una nota de la H. Junta de la Beneficencia de Santiago, en que se hace un cargo a la Oficina del Presupuesto, por haber rebajado considerablemente las subvenciones de los establecimientos a su cargo, llegándose a decir que el único establecimiento cuyas entradas no han sido tocadas en la Oficina del Presupuesto es el Cementerio que no tiene subvención fiscal y hace sus gastos con sus propios recursos.

La Oficina del Presupuesto, no ha tomado en cuenta las entradas propias de los servicios de beneficencia; su labor se ha reducido, en conformidad a la ley a los ingresos y egresos fiscales. Por eso, no se explica esta Oficina, las insinuaciones de la H. Junta respecto a las entradas del Cementerio.

En cuanto a las subvenciones a los establecimientos dependientes de la H. Junta, ellas no han sido reducidas por esta Oficina, como se puede ver en el siguiente cuadro:

SUBVENCIONES A ESTABLECIMIENTOS DE LA JUNTA DE BENEFICENCIA DE SANTIAGO:

ESTABLECIMIENTOS:	Suma consultada en el Presupuesto de 1925	Consultada en proyecto para 1926	Consultada en el proyecto 1927
Al Hospital S. Vicente..	$ 1.036,000	$ 1.200.000	$ 1,200.000
Al Hospital de S. Juan de Dios..	427.000	600,000	600.000
Al Hospital de S. José..	440.000	600.000	600.000
Al Hospital de S. Borja..	816,000	1,000,000	1.000.000
Al Hospital Ramón Barros..	100,000	100.000	100 000
Al Hospital del Salvador..	745,000	1.000,000	1.000,000
Al Hospital M. Arriarán..	321,000	380,000	380,000
Al Hospital Roberto del Río.. ..	360,000	400,000	400,000
Al Hospital S. Luis..	200.000	300,000	300.000
A la Casa de Orates..	930,000	1.500,000	1.200.000
Al Hospicio de Santiago..	555,000	700,000	700,000
A la Casa de Huérfanos..	270,000	400,000	400,000
A la Asistencia Pública..	380,000	500,000	500,000
A la Asistencia P. (posta 2).. ..	100,000	150,000	150.000
A los Dispensarios Esp..	130,000	130,000	80,000
Para Sanatorio S. José de Maipo..	50,000	60,000	40,000
Escuela de Enfermeras..	50,000	50,000	50,000
Profesores en H. Clínico y Casa de Orates..	38,400	38,400	68,400
A 16 Hermanas de la Caridad.. ..	5.760	5.760	5.760
A Misioneros Lazaristas..	4,320	4,320	4,320
A la Junta para el servicio de préstamos hipotecarios..	620,000	620.000	620.000
	7.628,480	9.738,480	9.400,480

En consecuencia, las subvenciones a esos establecimientos subieron $ 2.110.000 de 1925 a 1926 a 1 millón 772.000 de aumento en el presupuesto de 1927 y con relación al de 1925.

Es efectivo que el Ministerio correspondiente consultó en sus proyectos de presupuestos para los años 1926 y 1927 mayores subvenciones para esos establecimientos, fundándose sin duda, en las verdaderas necesidades de estos importantes servicios, pero la Oficina del Presupuesto se ha visto en la necesidad de reducir en parte esos aumentos, para poder encuadrar los gastos con los recursos nacionales. Todos los servicios públicos han tenido que sufrir estas reducciones, y, sin embargo, las subvenciones a los establecimientos de beneficencia han sido aumentados en la forma antes indicada.

La difícil labor que ha tenido que desarrollar esta Oficina, no merece, por tanto, los duros conceptos consignados en esa nota."

En la Asociación de Profesores

(DELICIAS 357)

Para mañana el directorio de la Agrupación Santiago de la Asociación General de Profesores de Chile, prepara un baile en su local social, situado en la Alameda de las Delicias N.o 357, frente a la Universidad Católica, a las 5 de la tarde. Pueden concurrir las personas que lo deseen. La entrada para caballeros vale dos pesos y la de señoritas un peso.

Congreso Pedagógico de la Sociedad Nacional.— Se recomienda a todos los compañeros que deseen participar en el Congreso Pedagógico que prepara la Sociedad Nacional de Profesores para la semana del 20 al 27 del mes, pasen a inscribirse cuanto antes en la secretaría. La inscripción importa diez pesos. Se advierte que el Martes próximo se llevará la lista a la secretaría del Congreso Pedagógico mencionado.

Convención Provincial ordinaria. —Como se sabe, según los estatutos de la Asociación General de Profesores de Chile, debe celebrarse todos los años una convención provincial con el fin de estudiar diversos problemas que atañen al gremio y a la colectividad y que tienen relación directa con la institución.

La última convención provincial se celebró el año pasado en el pueblo de Peñaflor. Por acuerdo de esta convención, la sede de la de este año es el pueblo de Talagante.

La Junta Ejecutiva ha elaborado una interesante tabla de materias a tratar en todas las convenciones de la República. Esta tabla de materias debe estudiarla cada Agrupación con anterioridad a la celebración de la convención a fin de que los delegados lleven instrucciones más o menos precisas sobre cada uno de los puntos a discutirse.

Con el objeto de dar a conocer esta tabla de materias a los socios de la Agrupación Santiago y con el fin de designar los delegados, el directorio ha acordado llamar a asamblea general para el próximo Lunes a las 5.30 P. M.

HOY
¡EXPECTACION!
Hojas Gillette Legítimas a $ 0.70
LA CORBATINERA
NADIE SALE SIN COMPRAR
11-S

EXIJA WHISKY

Canadian Club
Whisky
Hiram Walker & Sons
Walkerville Ontario Canada
CANADIAN CLUB

IMPUESTO FISCAL
SOBRE
BIENES RAICES
(SEGUNDO SEMESTRE DE 1926)

Se avisa a los contribuyentes de la ciudad de Santiago, cuyas propiedades están ubicadas al Norte del río Mapocho, o sea, dentro de las subdelegaciones 14.a, 15.a y 16.a urbanas y 24.a y 25.a rurales, que DESDE EL LUNES SEIS DEL PRESENTE deberán pagar en las oficinas de la Tercera Zona de Impuestos Internos, calle Agustinas 673, de

9.30 A 11.30 A. M. Y DE 2 A 5 P. M.

la parte de IMPUESTO FISCAL SOBRE BIENES RAICES, correspondiente al SEGUNDO SEMESTRE del presente año, de conformidad a la Ley de Renta, N.o 755, de 16 de Diciembre de 1926.

Es necesario presentar el recibo (rosado) que acredite el pago anterior de la misma contribución.

Reitérase, al mismo tiempo, a los contribuyentes de las subdelegaciones urbanas 1.a hasta la 13.a, inclusive, la petición de efectuar sus pagos dentro de un plazo que expirará el último día del mes de Setiembre, si evitarse quieren el pago de intereses penales y demás sanciones que la ley contempla contra los deudores morosos.

Santiago, 4 de Setiembre de 1926.

El Administrador de la III Zona de Impuestos Internos

Para jardines, GRANADA.
Para mujeres, MADRID.
Para Sombreros de PAJA
No hay como los
ROSENBLITT.
12—S

SE NECESITA
Entrenador-Administrador para Club de Tennis
Presentarse:
CLUB DE TENNIS ÑUÑOA
Avenida Cañas 2015

A los Dueños de Góndolas
UNA BUENA NOTICIA
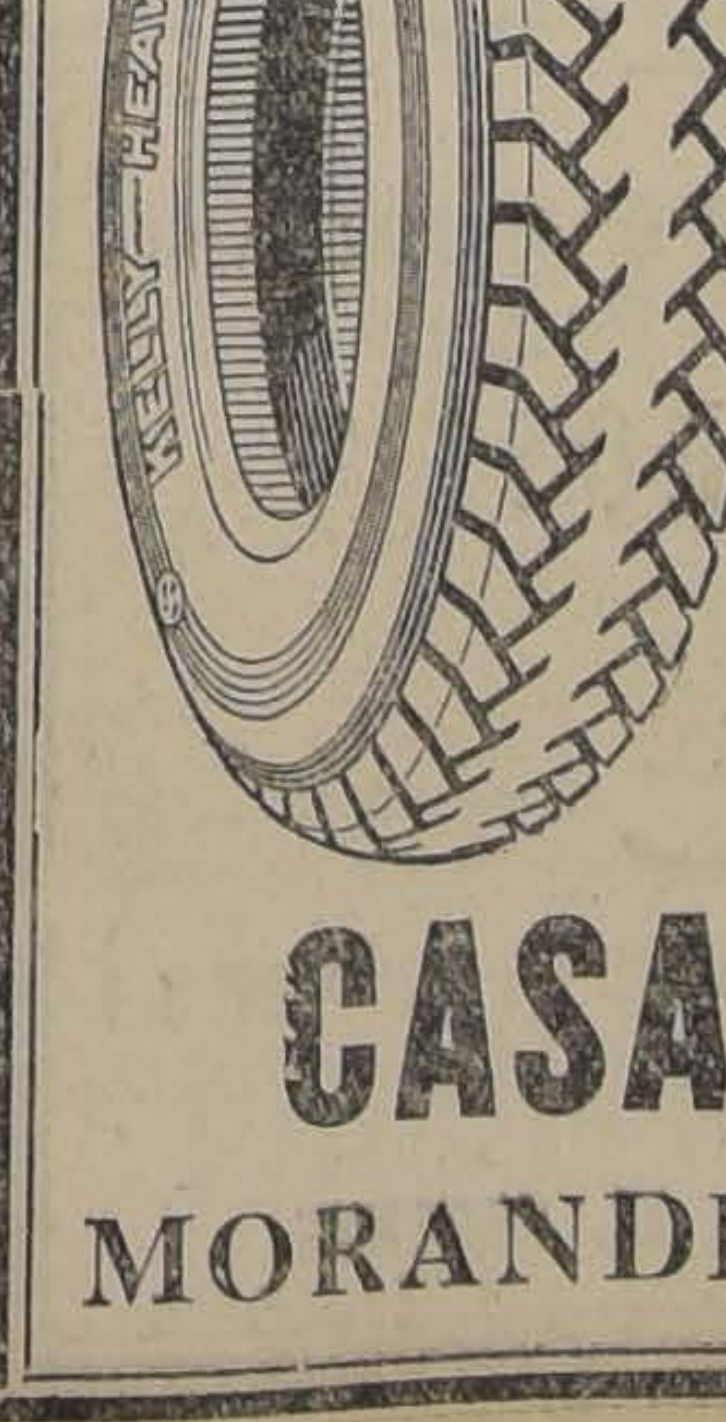

NEUMATICOS
KELLY 33 x 5
Al Precio de $ 240.-
CASA NICANOR RUBIO
MORANDE 601 -:- V. MACKENNA 685

HABANOS
SELECTOS XXXX
$80 $60
Yo Fumo
REINA VICTORIA

Almorranas (Hemorroides)
requieren un tratamiento cuidadoso. El UNGUENTO PAZO es el remedio más eficaz que se conoce hasta el día para el tratamiento de las Almorranas simples, sangrantes, con picazón o externas. Una o dos cajitas bastan. La firma de E. W. GROVE se halla en cada cajita.
Alcanfor 1.58 Gramo Zincóxido 1.44 Gramo
Acido fénico 0.79 " Cosmolina 23.23 "
Bálsamo de Perú..1.31 Gramo

COMERCIANTES MAYORISTAS
Minoristas: Llevo Contabilidades, Declaraciones Impuesto Renta, Balances y Liquidaciones.
Casilla 3748 — A. G. C.

MUNICIPALIDAD DE SANTIAGO

AL COMERCIO, INDUSTRIALES Y PROFESIONALES

Se pone en conocimiento de los Profesionales, Industriales y Comerciantes en general, que las publicaciones de las clasificaciones de Patentes hechas por la Comisión Clasificadora, a que se refiere el inciso 4.o del artículo 6.o de la Ley de Patentes N.o 3165, se están publicando en el Boletín Municipal, encontrándose los carteles respectivos fijados en el hall de la Municipalidad.

EL TESORERO MUNICIPAL.
11—S

LOS TRABAJOS EFECTUADOS EN LA MAÑANA DE AYER EN EL CLUB HIPICO

(Pista de arena)

Desaforado
montado por un aprendiz pasó 1,400 metros en 1.33 4|5.

La Cloche
manejada por R. Rico largó 1,400 metros en 1.39.

Kintamo y Kasaba
montados por aprendices pasaron 800 metros en 52 3|5; ganó Kintamo por un cuerpo.

Borelli
montada por S. Villanueva pasó una vuelta en 2.15 3|5.

Antu Chen
montado por un aprendiz movió 400 metros en 25 3|5.

Janus
montado por P. P. Quezada atropelló 1,000 metros fuerte en 17, siguió, fuerte hasta completar la vuelta.

El Catorce
montado por C. Gutiérrez movió 600 metros el carrerón; después de un descanso, repitió, 700 metros en 44 2|5.

Zambombo
montado por un aprendiz se floreó al carrerón 1,400 metros en 1.41 2|5.

Vancouver
montado por O. Godoy pasó 1,600 metros en 1.50 2|5.

Discutido
montado por una prendiz largó 1,400 metros en 1.39.

Charmer
montado por Arm. Silva aprontó 800 metros en 55.

El Ocho
montado por L. González atropelló 700 metros en 45.

Indianette
manejada por R. Sepúlveda largó 1,400 metros en 1.34.

Acun Cahuen
montado por un aprendiz atropelló 700 metros en 45 2|5.

Islam
montado por R. Sepúlveda pasó 800 metros en 51.

Wu-li-Chang
Montado por O. Godoy trabajó a voluntad una vuelta y 800 metros en 3.24 en la primera vuelta marcó 2.27 3|5.

Clarín
montado por W. Fuentes atropelló 1,000 metros en 1.9.

Cartilla
manejada por L. González largó 1,200 metros en 1.18 3|5.

Regalada
montada por L. Guzmán pasó 1,000 metros en 1.8.

Keysol y Grimace
montados por aprendices pasaron 1,400 metros en 1.36 3|5; llegando iguales.

El Diez
montado por un aprendiz, pasó una vuelta en 2.19 1|5.

Majadera
montada por un aprendiz, movió 600 metros en 40.

Garete
montado por un aprendiz, movió 600 metros en 40; después de un descanso, repitió igual distancia en 38.

Early Rose
montada por Arm. Silva, pasó a voluntad 700 metros en 47 2|5.

Serenísima
montada por L. Fuentes, movió 600 metros en 40 1|5.

La Montespan
montada por un aprendiz, atropelló 700 metros en 46 2|5; después de un descanso, repitió igual distancia en 46.

Grenoble
montada por R. Hernández, pasó al carrerón 1,400 metros en 1.39.

Straggler
montado por L. González, movió 400 metros en 25 1|5; después de un descanso, repitió igual distancia en 25 2|5.

Epoca
montada por L. Aguilar, pasó 700 metros en 47 3|5.

Jamás
montada por un aprendiz, largó 1,000 metros en 1.6 2|5.

Lírica
manejada por L. Aguilar, atropelló 700 metros en 45 2|5; después de un descanso, repitió 500 metros en 32 2|5.

EL REMATE DE HOY

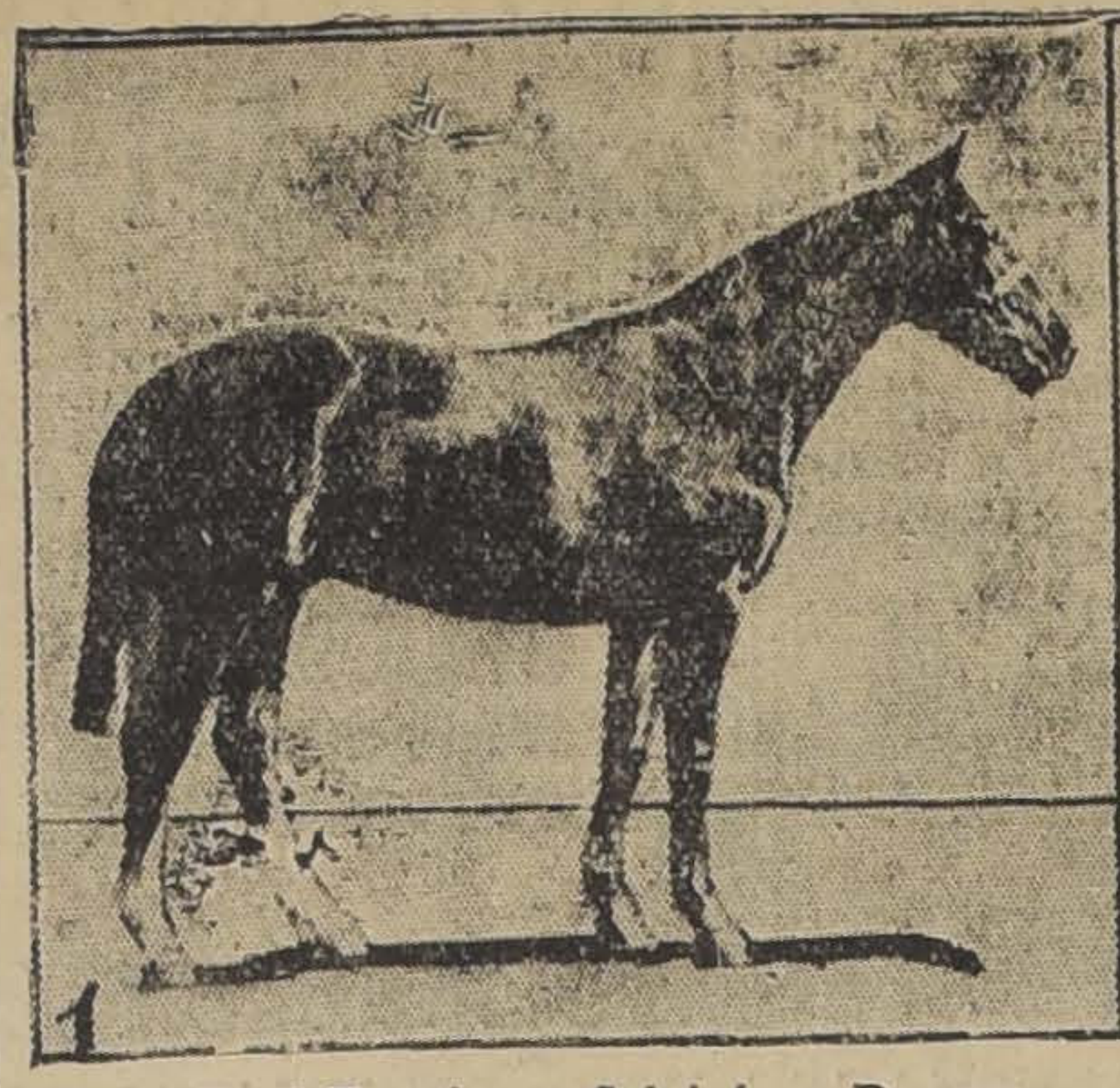

Tutti Frutti, por Salpicón y Damasca

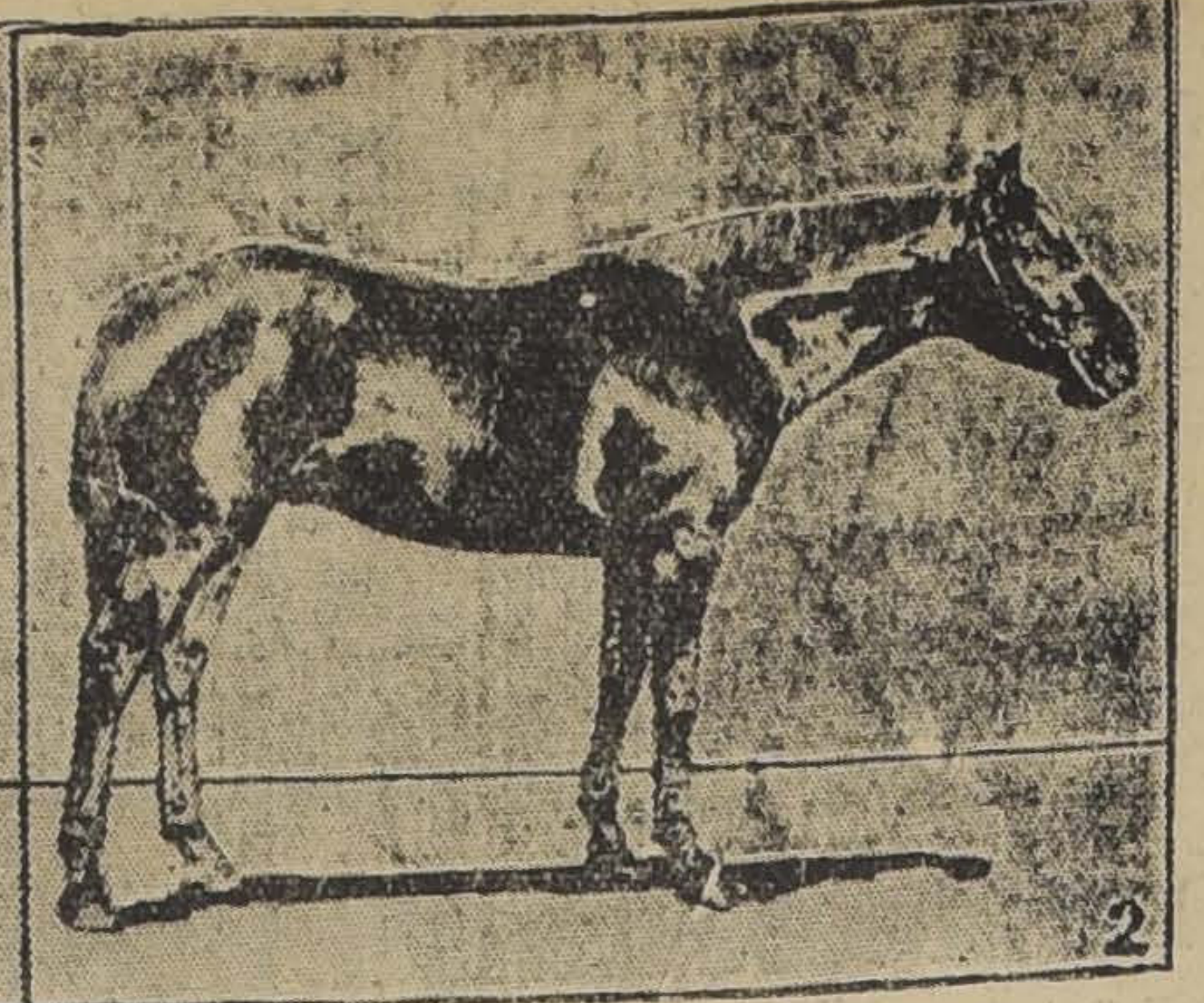

Salfate, por Salpicón y Brilla

Un señalado éxito prometen alcanzar las ventas de hoy Sábado en el Tattersall del Club Hípico, en las que caerán bajo el martillo del señor Calvo Mackenna las producciones del año 1924, de los Haras Santa Isabel y La Capilla.

El remate de los productos del primero de los establecimientos nombrados ha interesado vivamente a los entendidos, ya que la mayoría de los potrillos son hijos de Salpicón, el recordado crack de nuestras pistas.

Acompañamos al detalle de ambos remates, las fotografías de dos hijos del padrillo Salpicón, que han llamado la atención de los entendidos.

HARAS SANTA ISABEL
Potrillos

Tutti Frutti, alazán, nacido el 20 de Noviembre, por Salpicón y Damasca (Ají y Dafnina).

Salpicado, alazán, nacido el 29 de Setiembre, por Salpicón y Fuga (Combate y Foudre).

Banquete, alazán, nacido el 2 de Octubre, por Salpicón y Banca (Druid y Bonita III).

Salfate, alazán, nacido el 6 de Octubre, por Salpicón y Brilla (Druid y Briona).

Sal si Puedes, alazán, nacido el 24 de Agosto, por Salpicón y Aleta (Druid y Alina).

Potrancas

Apitiguada, alazana, nacida el 10 de Setiembre, por Salpicón y Pitimine (Pibe y Mala Lengua).

Salpetra, tordilla, nacida el 15 de Agosto, por Salpicón y Rock (Olascoaga y Cordillere).

Salsilla, colorada, nacida el 29 de Octubre, por Salpicón y Manisa (Druid y Mensajera).

Salsola, alazana, nacida el 13 de Octubre, por Salpicón y Alefris (Druid y Alca).

La Cigale, alazana, nacida el 19 de Octubre, por El Pícaro y Java (Olegario y Java).

Papa Frita, mulata o tordilla, nacida el 19 de Octubre, por Papanatas y Eximia (Calepino y Excelsa).

Pipe D'Or, colorada, nacida el 1.o de Setiembre, por Val d'Or y Pipercaste (Pippermint y Jocaste).

Salwin, 3|4 sangre, colorada, nacida el 28 de Octubre, por Salpicón y Winnie (Thormanby II y yegua no inscrita, por Thunder II.

HARAS LA CAPILLA
Potrillos

Veintitrés, alazán, nacido el 14 de Setiembre, por Buñuelo y Nagoya, por Kerlanz y Némesis.

Veinticuatro, alazán, nacido el 25 de Octubre, por Buñuelo y La Capilla, por Siberien y Cesira.

Veinticinco, colorado, nacido el 25 de Octubre, por Buñuelo y Cocotita, por Rigo y Descocada.

Veintiséis, alazán, nacido el 7 de Noviembre, por Buñuelo y Miragarria, por Ex-Voto y Maitía.

Veintisiete, alazán, nacido el 25 de Noviembre, por Buñuelo y Ravenne, por Gouvernail y Riviere.

Veintiocho, colorado, nacido el 6 de Setiembre, por Rigo y Mujente, por Siberien y Miragarria.

Veintinueve, colorado nacido el 8 de Setiembre, por Rigo e Ivana, por Rebelle e Ida.

Treinta, colorado, nacido el 28 de Setiembre, por Rigo y Cocote, por Siberien y Nagoya.

Treinta y Uno, colorado, nacido el 13 de Octubre, por Rigo y Descocada, por Siberien y Brigitte.

Treinta y Dos, colorado, nacido el 5 de Noviembre, por Rigo y Buenaventura, por Siberien y Monarche.

Potrancas

Trigésima Quinta, colorada, nacida el 25 de Octubre, por Buñuelo y Cesira, por Le Samaritain (ex-Leopard) y Simpar.

Trigésima Cuarta, alazana, nacida el 12 de Octubre, por Buñuelo y Picaresca, por Pirapó y Rib Rat.

Trigésima Tercera, alazana, nacida el 28 de Setiembre, por Buñuelo y Bambalina, por Siberien y Brigitte.

Trigésima Segunda, alazana, nacida el 27 de Setiembre, ñuelo y Saint Massie, por wald y Carloff.

Trigésima Sexta, colorada, nacida el 11 de Noviembre, y Baratija, por Siberien y

LOS TRABAJOS EFECTUADOS EN LA MAÑANA DE AYER EN EL HIPODROMO CHILE

PISTA PESADA
(MANO DEL CHILE)

María Vescera y Jest
montadas por aprendices, pasaron 1,200 metros en 1.21 3|5, ganando la primera por dos cuerpos.

Güira
montada por un aprendiz, pasó 1,200 metros a voluntad, en 1.24 2|5.

Revilla
montada por F. Fuentes, pasó una vuelta en 1.45.

Fumada
montada por un aprendiz, pasó 800 metros en 54.

Los Andes
montado por J. Vergara, pasó una vuelta en 1.42 2|5.

Bat
montada por J. Vergara, pasó una vuelta a voluntad en 1.48 2|5.

Simplicissimus
montado por F. Fuentes, pasó 600 metros en 40.

Agua Verde
montada por N. Oteiza, pasó 600 metros en 40.

Peña Blanca
montada por J. Donaire, pasó 600 metros en 38 4|5.

Flautín
montado por M. Zúñiga y Cabochón por A. Zúñiga, pasaron metros en 1.24 1|2, llegando les.

Flingot
montado por C. Santander, 600 metros en 39 3|5.

PISTA PESADA
(MANO DEL CLUB)

Clodia
montada por un aprendiz, 1,000 metros en 1.7 2|5.

Fullero
montado por C. Sagredo, pas vuelta en 1.41.

Artagnan
montado por R. Olguín, pas metros en 19 2|5; después descanso repitió en 19.

PISTA LIVIANA

Becerro
montado por un aprendiz, pas metros en 39.

Volupté
montada por M. Muñoz, pas metros en 26 1|5; después descanso repitió en 25 1|5.

Lloyd George
montado por O. Núñez, pas metros en 25 2|5; después descanso repitió en 25 3|5.

Petite Chose
montada por un aprendiz metros en 51 3|5.

INGLES EN POC
SEMANAS
Garantizamos por escrit to seguro con el métod fácil y mejor. PIDA IN MACION, Instituto Uni 128 E. 86; (D 253) New

INDUSTRIA Y COMERCIO

BOLSA DE COMERCIO

MOVIMIENTO

En Bonos se anotaron importantes transacciones por valor de 1.204,000 nominales.

Las principales ventas en acciones le correspondieron a Patiño, Onix, Chacaltayas, Mineras y Fortuna de Colquiri.

Durante la 2.a rueda se llevó a efecto el remate que es de rigor los Viernes, y que adquirió bastante interés por figurar en él 36 acciones del Banco Central con $ 400, pagados, debiendo abonarse además la 3.a cuota de $ 300, y cuyo término medio fué de $ 934.83 por acción, de $ 700 pagados.

Los precios en Bonos y acciones se mostraron sostenidos.

SUBIERON

Bonos

Caja 6-1 de 88 a 89; Caja 7-1 de 87 1|2 a 88; Caja 8 1|2 de 93 1|4 a 93 3|8; Hip. 8-1 de 93 1|8 a 93 1|4.

Bancos

Central (término medio) de 800 a 934.33; Italiano de 70 a 74.

INDUSTRIALES

Electr. Ind. de 40 3|4 a 41; Gas, de 53 a 54; Vapores ord. de 14 1|2 a 15.

Mineras

Amigos de 0.15 a 0.25; Oplocar de 131 1|2 a 132; Oruro de 31 3|4 a 32; Patiño de 285 a 289; Presidenta de 0.65 a 0.95; Salvador de 2 1|2 a 3 3|8; Pintos de 0000 a 0.20.

BAJARON

Bonos

Garant. 8 de 35 a 32

Bancos

Hip. de Chile de 610 a 608.

Salitreras

Agua Santa, de 125 a 105; Tocopilla de 320 a 311.

Industriales

Cervecerías Und. de 58 a 57.

Mineras

Colquiri de 7 a 6 7|8; Cerro Grande de 45 1|2 a 44 3|4; Chacaltaya de 8 3|4 a 8 1|2; Chañaral de 1.80 a 1; Minerva de 3 7|8 a 2 3|4; Morococala de 43 3|4 a 43 1|2; Onix de 41 a 36 1|2; Potosa de 2 3|4 a 2 1|2.

OPERACIONES EFECTUADAS AYER

PRIMERA RUEDA

10000 Caja 7-1, 88
10000 Hipotecario 8-1, 93 1|8
30000 Hipotecario P. H., 93
10000 Hipotecario P. H., 93
4000 Hipotecario, 93
2000 Caja 8-1, 95
300 Presidenta, 0.95
2500 Chacaltaya, 8 1|2
69 Banco Chile, 193 1|2
200 Chilena Cons., 31
1000 Patiño, Set. 30, 287
100 100 Patiño, Set. 30, 287 1|2
100 Patiño, Set. 16, 286
12 Oploca, Set. 30, 133
1000 For. Colquiri, Set. 30, 1 3|4
200 Onix, Set. 30, 39
100 Onix, Set. 30, 38 1|2
300 Onix, Set. 30, 38
800 Onix, Set. 37 1|2
100 Onix, Set. 30, 37
100 Oruro, Set. 30, 32
100 Tocopilla, Set. 30, 8
300 Colquiri, Set. 30, 7
30 Onix, 31
1400 Minera, Set. 16, 18
10000 £, Set. 21, 39.30

2.a RUEDA

11000 Caja 6-1, 89.
13000 Caja 8-1, 94 3|4.
100000 Caja 8 1|2 98 1|4.
387000 Id., 98 3|8.
10000 Hip. 7-1, 87.
111000 Hip. 8-1, 93 1|4.
6000 Id., 918, 94 1|2.
5 £ Electr. Ind., 33
5 Gas, 54.
1000 Amigos, 0.25.
300 Electr. Ind., Set. 16, 41.
400 Onix, id., 36.
400 Id. id. 30, 36.15.
67 Vapores, Pref. id. 16, 42.
100 Cerro Gde., id. 30, 44 3|4.
200 Id. id., 44 1|2.

REMATE

Acciones del Banco Central con $ 400 pagadas, debiendo pagarse a la Bolsa la 3.a cuota de $ 300.

3 Banco Central, a 601
10 Banco Central, a 634
5 Banco Central, a 636
1 Banco Central, a 639
1 Banco Central, a 642
5 Banco Central, r 636
10 Banco Central, a 644
1 Banco Central, a 645
2600 Tres Puntas, 0.20
78 Chilena Cons., 30
29 Chilena Cons., 30 1|2
100 Minerva, Set. 16, 2 3|4
2000 Garantizador 8-910, 31 1|2
1000 Garantizador 909, 32
8 Tej. El Salto, 92 1|2
11 Banco Hipotecario, 608
50 Caylloma, 4 1|2
1 Vidrio, 32
3000 Chañaral, Set. 30, 1

PRECIOS DE COMPRADOR Y VENDEDOR AL TERMINAR LAS RUEDAS

TITULO	COMPRADOR Cantid.	COMPRADOR Precio	VENDEDOR Cantid.	VENDEDOR Precio
BONOS				
Caja 8-1.	30000	94¾	131000	95
Caja 8-1|2.	62000	98⅝	50000	98½
Hip. 8-1.	27000	93⅛	10000	93¼
Hip. 7-1.			10000	87
BANCOS				
Chile.	250	194		
Italiano.	100	71		
MINERAS				
Amigos.	1000	0.10	1000	0.25
Caylloma Set. 30. .			500	5
Colquiri id.			100	7
Covadonga.	1000	1		
C. Grande Set. 30. .	100	44½	100	44¾
Electra Set. 30. . .	200	5¼		
Chacaltaya Set. 16.	2000	8½	200	8¾
Florida Set. 30. . . .	300	2	200	2¼
F. de Colquiri id. .	200	1⅞		
Gatico 0Set. 16. . .	900	5⅛	500	5¼
Higuera Set. 30. . .			500	40
Kala Uyu Set. 16.	100	10	100	10¼
Lebu Ord. Set. 30. .	1000	3		
Lebu Pref. Set. 30. .	100	5½	500	5¾
Minera Set. 16. . .	500	18		
Morococala id. . . .	500	43½	100	44
Onix Set. 30. . . .	100	37	200	37½
Oploca id.	100	131	100	132½
Oruro Set. 16. . . .	100	31¾	100	32
Patiño Set. 30. . .	400	288	100	288½
Potosa.			100	2½
Salvador Set. 30. . .	100	3		
Tocopilla id. . . .	100	80	100	80¼

TITULO	COMPRADOR Cantid.	COMPRADOR Precio	VENDEDOR Cantid.	VENDEDOR Precio
SALITRERAS				
Loa Set. 30.	100	33		
Tocopilla id.	500	310		
GANADERAS				
Fuego.	20	156		
INDUSTRIALES				
Gas.			100	54
Electr. Pref. . . .	500	34½		
Cervecerías			122	57
Paños Tomé.	45	38	50	40
Electr. Ind.	100	41		
Funicular			100	21
Papeles y Cartones	100	160	100	164
CIERRE A LAS 4.30 P. M.				
Cambio..				
Patiño trans. St. 30		289		
S. Tocop. tra. id. 16		311		
Onix id. id. 30. . . .		36½		
F. Plomo id. 16. .		30		
Electro id. 30. . .		5¼		
Morococala id. . .		43½		
Oploca tran. id. . .		132		
C. Grande id. . .		44¾		
F. de Colquiri id. .		2⅛		
Elect. Pref. id. 16. .		35		
Salvador id.		3⅝		
Lebu Ord. id. 30. .				3¼
Colquiri id. 16. . . .				6⅞
Loa Set. 30.				34

OPERACIONES EN VALPARAISO

PRIMERA RUEDA

400 Morococala, Set. 16, 43 1|2
300 Chilena Cons., Set. 16, 30 1|2
100 Banco Italiano, Set. 16, 74
18 Vapores Pref., Set. 30, 42
101 Vapores Ord., Set. 16, 14 1|2
200 Vapores, Ord., Set. 16, 14 3|4
500 Elec. Pref., Set. 16, 35
1000 Hipotecario 8-1, 92 1|2
100 Morococala, Set. 30, 43 3|4

CAMBIO

Vendedor. 39.40
Comprador 39.30

SEGUNDA RUEDA

300 Vapores Ord., Set. 16, 15
200 Kumurana, 2 1|2
500 Elect. Ind. (bonos), 34
112 Vapores Pref., Set. 16, 43
500 Morococala, Set. 30, 43 5|8

REMATE

60 Agua Santa, 110
20 Agua Santa, 105
2600 Salvador, Set. 30, 3

CAMBIO

Vendedor. 39.30
Comprador. 39.20

Cotizaciones de metales

Cablegrama sobre cotización de los metales correspondiente al día de ayer:

Estaño: £ 305.5.0 al contado. Subió: 2.15.0.

A plazo: 296.10.. Subió: 1.5.0.

Cobre Standards: £ 58.17.6 al contado. Bajó: 0.2.6.

A plazo: 59.12.6. No varió.

Plata: d. 28 3|8 al contado. Subió 1|16.

CAMBIO

Tipo de vendedor

COMERCIAL. . . . . $ 39.40
UN PESO PAPEL, 6 3|32
£ POR DOLARES. . . 435 1|2

BANCO LONDRES Y AMERICA DEL SUD LTDO.

(Antes Banco de Londres y Río de la Plata, Ltdo.)

Cambio sobre el exterior

PLAZA	90 D. V.	Vista
Londres . .	39.40	39.35
París. . .	22 3|4	23
Amberes .	22.20	22.40
New York .	8.13	8.20
España . .		1.25 1|4
Italia . . .		23 7|8
Brasil. . .		40.00
Uruguay . .		8.42
Argentina .		3.34
Holanda . .		3.29
Suiza. . . .		1.58 3|4
Siria . . .		40.00
Portugal. .		40.00
Panamá . .		40.00
Perú. . . .		40.00

"COMPAÑIA EXPLOTADORA DE ONIX Y MARMOLES DE CHILE"

Cítase a Junta General Extraordinaria de Accionistas para el 21 del presente, a las 2 P. M., en las oficinas de la Cía. Huérfanos 1023, ofs. 17-19, para pronunciarse acerca de la reforma del artículo 7.o de los Estatutos sociales. EL PRESIDENTE.

MATADERO PUBLICO

Los corrales de este establecimiento encerraron ayer el siguiente ganado para la venta de hoy:

Ganado mayor		Ganado menor	
Bueyes. . .	150		
Novillos. . .	158	Corderos. .	827
Vacas. . . .	154	Cerdos . .	245
Q. vivos. . .	8	Cabros. . .	41
Id. en vara.	27	Terneros. .	46
Total . . .	497	Ttal. . . .	1159

PRECIOS DE LAS CARNES POR KILO

Ayer se fijó el siguiente precio para la venta de hoy:

Carne de buey, 1.a	2.10	a	2.20
Id. de 2.a	1.90	a	2.00
Id. de 3.a..	1.20	a	1.80
Carne de novillo, 1.a	2.10	a	2.20
Id. de 2.a	1.90	a	2.00
Id. de 3.a..	1.20	a	1.80
Carne de vaca, 1.a	2.10	a	2.20
Id. de 2.a	1.90	a	2.00
Id. de 3.a..	1.20	a	1.80
Carne de cordero, 1.a	3.30	a	3.50
Id. de 2.a..	3.00	a	3.20
Id. de 3.a..	2.40	a	2.80
Carne de oveja, 1.a	2.80	a	3.00
Id. de 2.a..	2.40	a	2.60
Id. de 3.a..	1.60	a	2.20
Carne de cerdo, 1.a	2.60		
Id. de 2.a..	2.20	a	2.40
Id. de 3.a..	1.60	a	2.00
Grasa en rama. . .	1.70	a	1.90
Sebo de ovejuno. .	1.30		
Cuero de buey. . . .	1.40		
Cuero de novillo. . .	1.70		
Cuero de vaca. . . .	1.70		
Cuero de ternero. .	3.00		
Cuero de ovejuno. .	30 00	a	110

pesos la docena.

CASAS
en arriendo y venta. Ordenes nuevas. Amobladas.
195 — BANDERA 195
N|O

BANCO FRANCES DE CHILE

EN LIQUIDACION

En virtud de lo dispuesto en el artículo 52 de los Estatutos, se cita a los señores accionistas a Junta General Ordinaria para el Sábado 11 del presente, a las 4 P. M., en el domicilio social, HUERFANOS N.o 1062, segundo piso.

El objeto de la reunión es nombrar reemplazante al miembro de la Comisión Liquidadora, don Guido Colombo, que ha renunciado, y tomar los demás acuerdos que se consideren necesarios para la marcha futura de Liquidación.

Santiago, Setiembre 1.o de 1926.

RAFAEL ORREGO,
Presidente de la Comisión Liquidadora

BANCO FRANCES DE CHILE

EN LIQUIDACION

Para los efectos de la convocatoria a Junta General Ordinaria de Accionistas y de acuerdo con lo que dispone el artículo 39 de los Estatutos, el Registro de Transferencias de acciones permanecerá cerrado desde el 1.o hasta el 11 inclusive del presente mes.

Las acciones de la Serie B, podrán ser depositadas en las oficinas del Banco Francés e Italiano para la América del Sur, de París o Buenos Aires.

Santiago, Setiembre 1.o de 1926.

JORGE ORREGO PUELMA,
Secretario de la Comisión Liquidadora

Banco Español,
CHILE
QUEDA A DISPOSICION DEL PUBLICO
NUESTRA NUEVA SECCION
Depósitos de Ahorros
En la cual se abonará el INTERES DEL
6 % ANUAL
Se reciben depósitos iniciales desde la suma de $ 10, y una vez abiertas las cuentas, desde la suma de $ 1.
EL GERENTE.
16-S.

Banco Italiano
SANTIAGO
DESDE EL LUNES 6 DEL PRESENTE, ESTE BANCO, AUTORIZADO POR LA SUPERINTENDENCIA DE BANCOS, RECIBIRA
DEPOSITOS DE AHORROS
A LOS QUE ABONARA UN INTERES DEL
5 ° |o ANUAL
SE RECIBEN DEPOSITOS INICIALES DESDE $ 10, Y DESPUES DESDE LA SUMA DE $ 1
Santiago, 5 de Setiembre de 1926.
EL GERENTE.
Set—11

TRIBUNALES DE JUSTICI

MOVIMIENTO HABIDO EN 10 DE TIEMBRE DE 1926

CORTE SUPREMA

1.a Sala
Relator, señor Novoa

Recurso de hecho de Exequiel Ossio, desistida.

2. Recurso de hecho de Exequiel Ossio, desistida.

3. Recurso de hecho de Exequiel Ossio, desistida.

4. Recurso de hecho de Exequiel Ossio, desistida.

5. Juan López Ruy Gil, recusación, acuerdo; redactor, señor Bezanilla.

8. Bórax Consolidate Limitada con el Fisco, acuerdo, redactor, señor Alzérreca.

9. Benjamín Undurraga, notificación, acuerdo: redactor, señor Lagos.

Las demás no vistas o suspendidas.

Alegaron:

Don Juan López por la recusación, en la 5.a.

Don Arturo Fernández, por el recurso y don Jorge Aldunate Errázuriz, contra el recurso, en la 8.a.

Se anunciaron: don Santiago Lazo, por el recurso y don Lautaro Benham, contra el recurso, en la 9.a.

2.a Sala
Relator, señor Fontaine

1. Contra Cirilo Mendoza, acuerdo; redactor, señor Crúz.

2. Contra Manuel Valenzuela Castro, acuerdo; redactor, señor Cortés.

3. Prudencio Asenjo con Comuneros fundo Maipué, acuerdo; redactor, señor Astorquiza.

4. Rosa Fontecilla de A. con Elicerio Quiroga, pendiente.

Las demás no vistas.

Alegaron:

Don Humberto Silva, se anunció por el recurso y don Bernardo, Muñoz, contra el recurso, en la 2.a

Don Eugenio Ortúzar, alegó por la apelación y don Guillermo Rivera, contra la apelación en la 4.a; y quedó pendiente.

Devueltos o mandados archivar

Irineo Coloma, exclusión Comuna Quilleco, casación fondo, apelada.

Elcira Herquíñigo, con Miguel 2.o Cuevas, casación fondo.

Luis A. Villagra, eximición, casación fondo.

Eduvigis Cisternas con José San Martín, casación fondo.

Municipalidad de Copiapó con Banco de Chile, casación fondo.

Omar Jiménez con Zenon sación fondo.

Olegario Márquez con Ja quez, casación fondo.

Horacio Retamal y otros Cruz Urra y otros, casación

Falladas de acuerdo:

Jorge Silva Baltra, con ñoz, no existiendo compe vuélvase.

Isabel Bravo de Barros ro Araneda, no existe com

Apolinario Catalán Bache, no existe compete

Jorge Silva Baltra con veros, no existe competen

Hagnauer y Cía., con Seguros La Española, sin ma. Redactor, señor Roja

Recurso de amparo de zio, en empate.

Contra Rosa Ramos lugar forma, redactor, señ ta, y

Perfecto Fuentes con Jaim ha lugar la forma; redact Vargas M.

CORTE DE APELACIONES

1.a Sala
Relator, señor Ortúzar

Agregada:

Recurso de amparo de María Mercedes Banda, fallada.

Agregada:

Contra María Valdés, fallada.

1. Contra Manuel Maimira y otro, fallada.

2. Contra Manuel Aguirre, fallada.

3. Contra María Espinosa, fallada.

4. Contra Luis Aguilar, fallada.

5. Contra Eugenio Galarce, fallada.

6. González hermanos, con Sebastián Etchevers y Cía., alegatos pendientes.

Las demás no vistas.

Alegaron:

Don Juan Estéban Montero, con don Federico Durcker B., en la 6.a.

Falladas de acuerdo:

Contra Florencio Lagos y otros.

Arturo Valdivieso con Ismael Orellana.

2.a Sala
Relator, señor Videla

1. A. Silva con J. Ghiardo, sin tribunal.

2. E. Díaz L., con A. Labatut, acuerdo.

4. Compañía Minera Colquiri con Fisco, alegatos pendientes.

No vistas las demás.

Alegaron:

En la 2 don Eugenio Ortúzar con don Santiago Lazo.

En la 4, don Humberto Yáñez con don Santiago Lazo.

3.a Sala
Relator, señor Sanz

Agregada:

Contra Antonio Guajardo y otro, confirmada.

2. Francisco de la Cerda, recurso de hecho, no ha lugar.

5. Ramón Beltramín con Silva, confirmada.

6. Mirian Saunier con dés y otra, confirmada.

7. Comunidad Minera pla, con Fisco, confirmad

9. Comuneros de la randé, aprobación de Esta diente.

10. Comuneros de la randé, distribución de agua te.

Las números 1, 3, 4 y didas y las demás no vista

Alegaron:

Don Luis Salas Romo con Miguel Ramírez, en la 6.a

Don Manuel Fernando vocando, en la 7.a.

Don Alfredo Urzúa, con do Guevara, en las 9 y 10.

4.a Sala
Relator, señor González

1. Contra A. Marchant

2. Comunidad Elisa de cas con J. Carrasco, sin lación.

3. Liquidación sociedad Berta García, acuerdo.

No vistas las demás.

Alegaron:

En la 1. Don Nicanor vocando.

En la 2, don Joaquín don Horacio Fabres.

En la 3, don Humberto don Arturo Gardewes.

CIGARRILLOS
MONTERRE
PRIMERA SELECCI
HABANA

Sociedad Explotadora de TIERRA DEL FUEGO

De acuerdo con lo dispuesto en el artículo 14 de los Estatutos, se cita a los señores Accionistas a Asamblea General Ordinaria para el Jueves 23 de Setiembre, a las 2 1|2 P. M., en la Oficina de la Sociedad, calle de Blanco N.o 725, con el objeto de presentarles la Memoria y el Balance correspondientes al año terminado el 30 de Junio.

Los accionistas que deseen recibir el próximo dividendo en letras sobre Londres, deben dar aviso por escrito antes del 7 de Setiembre, día en que se fijará el tipo de cambio para el pago en moneda corriente.

No se darán letras por menos de £ 25.

El Registro de Accionistas estará cerrado desde el 6 hasta el 23 de Setiembre, ambas fechas inclusive.

VALPARAISO, 27 de Agosto de 1926.

EL DIRECTORIO
23—S.

¡EXPECTACION HOY
CUELLOS sueltos y planchados, últimos modelos, $ 1.70
LA CORBATINERA
NADIE SALE SIN COMPRAR

EXCURSIONISMO

CUERPO DE EXPLORADORES PILOTO PARDO.—Mañana llevará a efecto este Cuerpo, la segunda exploración del concurso del presente mes. El punto elegido para explorar es el punto denominado Paso de Colina, situado al Norte del Fundo Conchalí.

La hora de partida ha sido fijada a las 6 A. M., desde Santos Dumont 1043. Cada socio debe llevar su equipo completo y rancho para un día.

CUERPO DE EXCURSIONISTAS SANTIAGO.—Mañana, a las 4.30 P. M. los socios de esta colectividad ofrecerán una simpática manifestación a la señorita Ema Concha Navarrete como homenaje de afecto por ser la que ha impulsado en esta colectividad el excursionismo femenino, aportando constantemente todo su ensiasmo y abnegación a la marcha de este Cuerpo.

Dado a que este acto se lo brindan la mayor parte de los socios y personas amigas de la colectividad, se les invita a adherirse, aportando una pequeña cuota voluntaria. Atenderá estas inscripciones el señor Luis Montenegro, en Tarapacá 856, casa 1, hasta hoy a las 12 P. M.

—Cita a junta general para hoy, a las 9.30, en Tarapacá 856, casa 1.

CITACIONES

Magallanes F. C. — Junta general para hoy, a las 5 P. M., en Independencia 1409.

Tabla: Cuenta de la comisión de finanzas.

Guillermo Guzmán F. C. — Junta general, para hoy, a las 5.30 P. M., en el local de costumbre.

Eleuterio Ramírez F. C. — Junta general extraordinaria para mañana a las 10 A. M., en la casa del señor Juan B. Salamanca, calle Rengo, entre Luis Beltrán y J. M. Infante Ñuñoa.

Prat F. C. — Junta general para hoy, a las 9 P. M., en Bandera 542.

Victoria de Chile F. C. — Junta general, para hoy, a las 3 P. M., en Avenida Condell 79.

Maestranza Atlético F. C. — Junta general para hoy, a las 5.30 y 6 P. M., respectivamente, en segunda y tercera citación, en San Alfonso N.o 7.

Almirante Simpson F. C. — Junta general para mañana, a las 10 A. M., en Toesca N.o 2031.

Valparaíso y Santiago se medirán mañana en el Estadio de Santa Laura

EL BENEFICIO A JOSE PARDO, SERA EL ACONTECIMIENTO DEPORTIVO DE MAYOR TRASCENDENCIA DE LOS ULTIMOS TIEMPOS

Pocos espectáculos de carácter extraordinario han logrado despertar mayor entusiasmo que el que se observa en nuestros círculos deportivos, en vísperas del selecto programa que habrá de realizarse mañana en homenaje y beneficio de José Pardo, uno de los exponentes footballísticos que más renombre hayan alcanzado en los últimos tiempos, en la práctica del más hermoso y viril de los deportes.

El éxito de este acto que puede darse de antemano por asegurado, será un merecido premio para el agraciado y una honda satisfacción para todos aquellos que, en una u otra forma tengan alguna participación en su desarrollo. Nunca como hoy podremos palpar mejor las bondades del football, que aunando nuestros esfuerzos para ofrecer un estímulo al distinguido player santiaguino y ofrecerlo, a la vez, los recursos que precisa para su completo restablecimiento. Le somos deudores de muchas horas de emoción y regocijo y nos asiste entonces el deber de concurrir en masa a rendirle el homenaje que Pardo se merece.

Así, pues, tenemos la certeza que en la tarde de mañana se hará estrecho el Estadio Santa Laura para contener a todo el mundo deportivo de la capital.

EL PRELIMINAR ENTRE INFANTILES: UNION DEPORTIVA ESPAÑOLA v. GUILLERMO GUZMAN

Es oportuno constatar que estos cuadros figuran entre los más destacados conjuntos de la respectiva Liga y que cada vez que les ha tocado medirse, han provocado las más ruidosas manifestaciones en el público asistente.

A las 2 P. M., y bajo las órdenes del árbitro oficial señor Felipe Horta ambos equipos se presentarán en la siguiente forma:

Unión D. Española:

Pascual
Costa Roca
Zoroquaim, L. Pardo, Martínez
Hernández, A. Pardo, Vera
Muga Morcillo

O

Rodríguez Jaramillo
Sánchez, Segueni, Morales
G. Salinas, Moya, Toledo
Salinas Jiménez
González

Guillermo Guzmán:

EL MATCH DE SEMI - FONDO

Combinados: U. D. Española-Internado v. Carioca-Sol de Mayo

Inmediatamente después, a las 2.45 P. M. ante el árbitro señor Francisco. Viveros, harán acto de presencia estos elencos, cuya composición prolija y acertada, dará margen a las más hermosas y atrevidas jugadas.

Los equipos se formarán como sigue:

U. D. Española-Internado:

Lapiedra
Vicuña Osorio
Iturrieta, Worm, Alsina
Riera, Vives, Mediavilla
Baeza Galán

O

Vásquez Moris
Olivares, Escobar, Espinosa
Mardones Barahona, Skiaffos
Riffo Ulloa
Zúñiga

Carioca-Sol de Mayo:

EL ENTRE - CIUDADES

Liga Valparaíso v. Asoc. Santiago

Finalmente, a las 4 P. M., harán su aparición los elencos representativos de estas prestigiosas colectividades, quienes encargarán su defensa a los más destacados y meritorios elementos de la nueva generación que han surgido últimamente en sus respectivas filas.

Los cuadros se presentarán en la siguiente forma:

Valparaíso:

Bernal
Bascuñán Aguirre
Rojo, Rodríguez, Musso (cap.
Muñoz Benítez Villalobos
Marín Carbonell

O

Pardo Velásquez
Córdova, Vivanco, Legarreta
H. Vásquez, Galleguillos, T. Vásquez
Fuenzalida Espinosa
Ibacache

Asociación Santiago:

Reservas: Ibarra, Soto, Jerez, Skiaffos, Martell, Courbis, Baeza, Escobar, Gutiérrez, Urzúa, Sanhueza y Miqueles.

PAGARAN TODOS

Tomando en cuenta el Directorio de la Asociación Santiago, que el éxito práctico del torneo depende de las cifras que arrojen las boleterías, ha resuelto que, salvo los jugadores, todo el mundo pague el valor correspondiente a su respectiva entrada. Y en esta determinación no se escaparán ni las damas, ni los señores árbitros, ni los dirigentes de la propia institución organizadora.

Se servirán disculpar; se trata de un homenaje a Pepe Pardo.

CICLISMO

CLUB CICLISTA CHILE.—Como estaba anunciado, mañana se llevará a efecto la carrera interna a Puente Alto.

El recorrido será de vuelta y media, pasará por la Legua y cuyo término será en la plaza de dicho pueblo.

Participarán los corredores en conjunto y con handicaps para las categorías inferiores.

Las partida será dada a las 7.30 A. M., en San Joaquín esquina Santa Rosa. Se recomienda a los diferentes corredores encontrarse en el punto de partida a la hora indicada.

En dicho pueblo se efectuará la repartición de los premios a los vencedores.

CLUB CICLISTA ARCO IRIS.—Con marcado entusiasmo continua esta colectividad haciendo sus preparativos para la carrera que se efectuará mañana en la carretera de Las Condes, siendo su recorrido de ida y vuelta.

Dado el interés que ha despertado y tomando en cuenta el riguroso entrenamiento a que se han sometido los participantes, nos es posible presagiar que en este torneo se marcarán tiempos muy recomendables.

El punto de partida será el Canal de San Carlos, camino de Providencia, para llegar hasta el punto denominado Las Fuertas de Las Condes, en donde habrá un juez que les indicará el regreso por el mismo camino.

La hora de partida será a las 8 1|2 A. M.

Esta competencia es por el trofeo Pedro Musset, y además habrán otros premios que oportunamente serán repartidos.

Las inscripciones son gratuitas y se reciben en San Antonio N.o 150.

CLUB CICLISTA CENTENARIO.—Mañana se efectuará la carrera interna a Puente Alto, partiendo, a las 8 de la mañana de San Joaquín esquina de Santa Rosa.

El jurado está compuesto por los señores Martín Salinas, Pedro Vidal, Luis Lillo, Luis Concha y Angel Vargas.

Estas personas deben encontrarse a la hora antes señalada para no retardar la partida de la prueba.

La partida de la carrera de medio fondo se dará a las 3 P. M.

BASKET-BALL

LA SECCION FEMENINA DEL CLUB GATH Y CHAVES

En el local del ex-Centro Gallegos, calle Merced 838, frente al Teatro Santiago, se reunirán esta noche numerosos aficionados de nuestro mundo social organizado por el directorio de la Unión Industrial de Gath y Chaves, en honor de la rama deportiva de Basket-ball femenina.

La Academia Artística Juventud se ha hecho cargo del programa teatral y presentará números interesantes, entre ellos los bailes de bataclán de la artista argentina Hilda Maure y las canciones en guitarra, estilos mexicanos, argentinos y chilenos por la popular artista señorita Elena Moreno.

El baile será amenizado por una orquesta de Jazz-Band.

La velada empezará a las 9 P. M., a fin de iniciar el baile a las 11 P. M.

Brigada Central v. Wanderer de Valparaíso

En la cancha Ferroviarios de Valparaíso, jugará mañana el conjunto del Brigada Central de esta capital con el Wanderer de ese puerto, en disputa de un valioso trofeo.

La brega se inicitrá a las 3 P. M. bajo la dirección del árbitro porteño, señor Alberto Sabugo, constituyéndose los equipos así:

Brigada Central:

Vera
Jerez Valderrama
Rubilar, Galleguillos, Ampuero
Domínguez, Moya, Carrasco
Olivares Contreras

O

Ojeda Fernández
Díaz, Bravo, Bustos
Calderón, Elgueta, Cartagena cap.
Cárdenas Urrejola
Vega

Wanderer I:

De preliminar actuarán el Wanderer I B y Peñablanca.

La delegación santiaguina partirá por el expreso de mañana a las 7 A. M. e irá a cargo del teniente señor Armando Valderrama.

ATLETISMO

EL TORNEO DE MAÑANA DE LA DIRIGENTE LOCAL

Con gran éxito se cerraron las inscripciones para el torneo que viene preparando para mañana, la dirigente del atletismo metropolitano, en los Campos de Sports de Ñuñoa.

Como número especial habrá una carrera pedestre de medio fondo, con el recorrido Plaza Argentina-Campos de Sports de Ñuñoa, prueba que será con handicap, en la que participarán los mejores elementos con que cuenta la dirigente.

El jurado recibirá por correo las invitaciones y se les ruega estén a las 2 P. M. en punto.

Las pruebas que se efectuarán son las siguientes: 100, 200, 800 metros, 110 metros con vallas, lanzamiento de la bala y salto alto.

LAWN-TENNIS

Octavo campeonato de fiestas patrias

Hoy, a las 2 P. M., se dará comienzo al interesante programa elaborado por el Club Olimpia con motivo de las festividades patrias. Se consulta en él, por primera vez en Chile, la competencia por categorías, lo que constituye un mayor aliciente para los jugadores inscritos y un factor de positivo progreso en el cultivo de esta rama del deporte.

Se hallan citados para hoy los siguientes jugadores a las horas que se indican:

2 P. M.: Bórquez con Herrera; Tallman con Stutz; Troncoso con Muñoz; Juan Ibáñez con Salas; M. Matas con Castro Ahumada; Julio Ibáñez-Alamos con Huerta-Katz.

2.45: Fuenzalida con Abad; Calvo con Rendich; Martínez A. con Hammersley; Duchesne con Cabrera; Hugo Fuenzalida con J. Fuenzalida; Monsalve-García con Alamos-Echegoyen.

3.30: García Zegers con Abad; Honorato con Dinamarca; Ortega con Cooper; Shuh con Lizana; H. Silva-M. Montt con Barros-Bórquez; N. Acevedo-M. Bórquez con Hammersley-Kirsten.

4.15: Saenger con Arhondo; M. Montt con Pinilla; Carrello con Valenzuela; Julio Ibáñez con Alamos; Fuenzalida Hermanos con Ortega hermanos.

LA GRAN JORNADA DE MAÑANA

EL INTERNACIONAL Y EL DOWNEY SE MEDIRAN EN LA CANCHA DEL JORGE MATTE

Los aficionados que practican el basket-ball están de pláceme con motivo que la dirigente local ha fijado la partida por el campeonato de Santiago para el Domingo próximo entre los ases santiaguinos, el Internacional, campeón por dos años consecutivos y el excelente conjunto representativo del Downey.

EL PRELIMINAR

Se iniciará la reunión a las 9 A. M. con la partida oficial por la cuarta división entre los conjuntos de la Asociación Cristiana 4.o y el Escuela Franklin 2o.

A continuación entrarán al field los excelentes conjuntos representativos del Brigada Central 2.o con el Deportivo Universitario 1.o

EL MATCH DE FONDO

A las 11 A. M. harán su entrada a la cancha los equipos contendores del match de fondo, los cuales arbitrados por el señor Max Maurin, se presentarán como sigue:

Internacional

Toro Fantinatti
López Primard Carrasco (cap.)

O

Barrios Castillo (cap.) J. Cirer
Lagos Benavides

Downey

Como puede verse en ambos teams figuran excelentes jugadores, destacándose por el Internacional el capitán señor Emilio Carrasco y el back Eduardo Toro.

Por el Downey se distingue el jugador Barrios, que últimamente ha hecho unas buenas presentaciones y el delantero derecho Jaime Cirer.

LA CANCHA

Escenario de estas contiendas será la hermosa cancha del Jorge Matte, ubicada en la calle Concepción 1366, la cual ha sido acondicionada y arreglada convenientemente para este match por todos motivos muy interesantes.

ASOCIACION DE FOOTBALL DE SANTIAGO.—El Directorio de esta colectividad se reunirá hoy, a las 9 P. M., en el local de su secretaría, Bandera 542.

LIGA BANCARIA DE FOOTBALL

Partidas oficiales a jugarse hoy, por la copa Watherspoon:

Hut y Cía. con Compañía de Electricidad. Cancha Santa Laura. Hora: 3 P. M. Arbitro, señor F. Viveros. Director, señor Almarza.

Morrison y Cía. con Emilio Delporte y Cía. Cancha Magallanes. Hora: 3 P. M. Arbitro, señor José Gallardo. Director, señor Reyes.

LA VELADA DEL EVERTON F. C.—Hoy, a las 9 P. M., en el salón-teatro de la Sociedad de S. M. La Universal, situado en la calle Arturo Prat 1242, se llevará a efecto la velada literario musical, y el baile social que esta institución tiene preparado, a beneficio de sus fondos sociales.

Referente al programa que desarrollará no puede dejar de ser mejor la parte literaria está a cargo de entusiastas elementos obreros que aportarán su mejor repertorio a fin de que salga lo más lucida posible.

El número musical está en poder de uno de los buenos conjuntos musicales, como lo es La Armonía.

Como número final se desarrollará el baile que será amenizado por una orquesta.

El Everton recomienda a los socios y personas que hayan retirado entradas, podrán dar cuenta hoy, hasta las 5 P. M.

ASOCIACION DEPORTIVA BANCARIA Y COMERCIAL. — Hoy, en la cancha del Estadio El Llano y Santiago F. C., se desarrollarán tres importantes partidas de la institución arriba mencionada.

En la cancha del Estadio El Llano a las 4 P. M., y a las órdenes del árbitro oficial señor Ernesto Valdebenito, se presentarán los cuadros del Banco Anglo A y Banco Francés y jugarán de preliminar de éstos el Anglo B, con Grace.

A la misma hora, en la cancha del Santiago y a las órdenes del señor Oscar Olivares, dirimirán supremacías los clubs Banco Italiano y Postal.

ESGRIMA

FEDERACION DE ESGRIMA DE CHILE.—El Consejo superior se reunirá hoy Sábado, a las 3 de la tarde, en la secretaría del Audax Italiano San Isidro N.o 92.

Se recomienda especialmente la asistencia a los señores delegados y señores maestros de armas, por haber asuntos de importancia que resolver.

FOOTBALL

LIGA NACIONAL OBRERA DE FOOTBALL. — Para hoy, a las 6.30 P. M., en Bandera 542, está citado el Directorio de esta corporación, para tratar lo relacionado con el próximo campeonato de Fiestas Patrias.

A esta reunión deben asistir los miembros de la Comisión Revisora de Cuentas, como también el señor Acuña.

ATLETICO UNION v. EMILIO DELPORTE. — Hoy, sostendrán, en la cancha de la Escuela de Medicina a las 3.30 P. M., un encuentro, los primeros equipos del Unión Atlético F. C. y Emilio Delporte Deportivo por la disputa de once medallas donadas por el Club de la Unión.

Actuarán de preliminar los primeros equipos del 20 de Enero Deportivo y el eDportivo Casa de Moneda, a las 2 P. M.

ESGRIMA

LOS TORNEOS DE ESPADA Y SABLE

SE REALIZARAN MAÑANA EN EL GIMNASIO DEL CLUB DEPORTIVO ITALIANO

Mañana se verificarán las eliminatorias de espada y sable por el campeonato de Santiago en los locales del Centro Democrático Italiano, San Isidro 92.

EL SORTEO

A las 9 de la mañana del día Domingo deberán encontrarse en la secretaría del Audax Italiano todos los aficionados inscritos en espada y sable, con el fin de proceder al sorteo. A las 9 1|2 comenzarán los asaltos de espada para continuar una vez terminados éstos con el campeonato de sable.

LOS INSCRITOS

En espada corresponde actuar a los siguientes aficionados:

Del Audax Italiano: Pablo Corte y Aldo Orlandini.

De la Academia Yearnak: Arturo Arancibia Lazo, Luis Morandé D. y Héctor Mujica F.

Particulares: señor Stanley Gudgeon, secretario comercial de la Legación de Gran Bretaña.

Atlético Molina: señor Luis Abalos, ex-campeón de Chile.

En sable actuarán los siguientes:

Novicios:

Escuela Policial: Mario Rebolledo, Alejandro Moya, Raúl Ripoll, Juan M. Leiva, Arturo Lira y Dillens.

Escuela Aplicación de Infantería: Luis Jerez y Manuel Riveros.

Ferroviarios: Pedro J. Malbrán, Arturo García y Horacio Valenzuela.

Escuela de Carabineros: Jorge Rodríguez, Manuel Leiva, Pedro Opazo.

Regimiento Maturana: Horacio Arancibia.

Y. M. C. A.: Enrique Bottinelli e hijo.

Particulares: Luis Eyzaguirre, Luis Ramírez, Helmuth Farries.

Perdedores:

Escuela Policial: Armando Romo.

Ganadores:

Ferroviarios, Tomás Goyoaga; Regimiento Tacna, Manuel 2.o Castro; particulares, Aquiles Vergara Vicuña y Nino Brusadelli.

De las inscripciones:

Las inscripciones se cierran hoy, a las 12 de la noche, y se reciben en la secretaría del Audax Italiano.

BOX

ALFONSO ORREGO CON JORGE DIAZ EN LOS TIEMPOS

JUAN SOBARZO CON PEDRO SILVA, EN EL SEMI-FONDO

Interés reina en el barrio Matadero por concurrir al festival boxeril que se realiza esta noche en el local de los Tiempos, San Francisco esquina Avenida Matta.

Como encuentro de fondo figura un match entre los mejores pesos livianos de nuestros rings, Alfonso Orrego, campeón de Chile que tendrá como contendor al campeón de la Departamental, Jorge Díaz, esta pelea será de revancha que el match anterior fué draw.

En los encuentros preliminares es de primer orden, figurando en él los más destacados campeones de la dirigente.

PROGRAMA

Tres rounds, Segundo González, Tiempos, con Juan Morales R. Franco.

Tres rounds, Luis Valdés, Tiempos, con Segundo Jara, R. Fanco.

Jorge Díaz, rival de Orrego

Cuatro rounds, Simón Guerra, del Lira, con Carlos Valdés, A. Morales.

Cuatro rounds, Oscar Vargas, Tiempos, con Guillermo Díaz, R. Franco.

Cuatro rounds Luis Ojeda, Tiempos, con Luis Peñailillo, R. Maturana.

Cuatro rounds, Miguel Díaz, R. del Canto, con Humberto Valdés, Tiempos.

Cuatro rounds, Leopoldo Flores, R. Franco, con Armando Zúñiga, Mac-Kay.

Cuatro rounds, José Cajales, Sports con Segundo Araya, Tiempos.

Cinco rounds, Juan Arévalo, A. Morales, con Segundo Guajardo, Tiempos.

1.o Gran match de semi-fondo a 5 rounds Miguel Contreras con Eduardo Jacquín, Tiempos.

2.o Interesante match de semi-fondo entre los excelentes pesos medios Juan Sobarzo, Tiempos, con Pedro Silva, Los Sports.

Colosal match de fondo entre el campeón de Chile Alfonso Orrego con el campeón de la Departamental Jorge Díaz.

Gran festival de banda.

LAS PELEAS DE ESTA NOCHE EN EL PROVIDENCIA B. C.—Las peleas que se efectuarán esta noche en el local que posee el Providencia B. C., en Santa Isabel 404, han despertado interés.

El match de fondo ha sido encomendado a dos buenos exponentes en el peso pluma. Jaime Pastor del Providencia, un muchacho que ha dado pruebas de sus aptitudes de buen exponente, cruzará guantes con el campeón del Audax Italiano chileno Manuel Salgado, muchacho por demás conocido en nuestras esferas boxeriles, cuenta con un buen número de admiradores.

Además tomarán parte aficionados de la talla Eleuterio Urrea, Francisco Causer, Armando Cifuentes, Armando Bustos y Carlos Valdés.

EL PROGRAMA BOXERIL DE ESTA NOCHE EN EL CENTRO LOS SPORTS ES INTERESANTE

El público del barrio Castro, Diez de Julio, San Ignacio, Lord Cochrane, Domeyko, Dieciocho, etc., tendrá ocasión de presenciar un interesante programa pugilístico controlado por una comisión de la Departamental compuesta de los señores Marcos Beltrán y Miguel Cáceres.

Damos a continuación el programa:

Luis Cachimba, en tres rounds, con Roberto Lira, ambos de Los Sports.

Enrique Olea, del Rafael del Canto, en cuatro rounds con Eduardo Fuentes, de Los Sports.

Miguel Gazano, del Rafael del Canto, en cuatro rounds con Raúl Belmar, del Rodolfo Núñez.

Juan Donoso, de Los Sports, en cuatro rounds, con Humberto Quiñones, del Rafael del Canto, semifondo.

José Suárez, de los Arsenales de Guerra, en cinco rounds con Jacobo Riffo, del Rafael del Canto, match de fondo.

—El encuentro entre Carlos Jiménez, de Los Sports y Marcial Varas, del Rodolfo Núñez, fué suspendido por orden del secretario general de la Federación de Box de Chile, señor Francisco Avila quien certificó que el pupilo del Rodolfo Núñez está declarado profesional. Se da esta explicación al público, para los fines consiguientes.

—El próximo mes, este Centro conmemorará su segundo aniversario. Con este objeto se reunirá mañana el cuerpo directivo, para ir confeccionando el programa.

—Siguen mejor de salud Francisco Allendes y Aquiles Lorca.

—Para mañana Domingo se cita a todos los peleadores para darles a conocer una aspiración de los dirigentes de este Centro.

JUAN MENDEZ PELEA ESTA NOCHE CON LUIS TELLEZ EN EL MEDIDORES.— Esta noche se desarrollará en el local de este Centro, Riquelme esquina de Mapocho, un buen programa, concertado entre los más destacados aficionados de los Centros congéneres de la capital.

La base de la fiesta de hoy ha sido encomendada a los amateurs de peso medio liviano Luis Téllez y Juan Méndez del Esmeralda, pelearán cinco rounds.

En los encuentros preliminares se destacan los amateurs Eduardo Bascuñán, Carlos Hernández, Luis A. Gómez, Rigoberto Sepúlveda, Ramón Silva, Juan Peña y otros.

GIMNASIO PEDRO MARTINEZ B. C., SERRANO N.o 239.— Este Centro efectuará esta noche un excelente programa boxeril, en su local Serrano N.o 239.

El encuentro de fondo está encomendado a los pesos gallos Pedro Martínez y Arturo Mardones.

El match semi-fondo lo sostendrán Luis Guajardo (del Esmeralda) con Guillermo Bravo (del Pedro Martínez). Tomarán parte Francisco Ibáñez, Carlos Malvilles, Segundo Salinas y Ricardo Iturria.

EL MATCH ENTRE VENERANDO GOMEZ Y JOSE SAEZ (FIRPITO), SE SUSPENDE

POR ENFERMEDAD DEL CHILENO.—ES PROBABLE QUE SE VERIFIQUE LA SEMANA ENTRANTE

Nuestro público, que se aprestaba con interés para presenciar el encuentro entre el argentino Venerando Gómez y "Firpito" chileno, José Sáez, no verá cumplidos sus deseos esta noche.

Anteayer se sintió un poco enfermo Firpito; pero confiado en que la dolencia grippal pasaría, no le dió importancia.

Ayer fué examinado por el doctor señor Francisco Castañeda Iglesias, quien, después de un atento examen, ha opinado que no podrá actuar hoy frente a tan serio adversario.

El certificado dice lo siguiente: "Certifico que el profesional José Sáez está con influenza; por lo tanto, no podrá pelear el Sábado.—(Firmado).—Dr. F. Castañeda.—10 de Setiembre de 1926".

Queda, pues, suspendida la velada de esta noche.

La empresa contratante de esta gran pelea estará atenta a la mejoría de Firpito, siendo muy probable que se efectúe el Miércoles próximo, lo que anunciará por medio de estas mismas columnas, con el programa conocido.

EL CANILLITA BOXING CLUB.—Los socios del Centro Canillita B. C., queriendo exteriorizar sus simpatías a los obreros cesantes del Norte que sufren las consecuencias funestas de la paralización de las oficinas salitreras, han acordado llevar a efecto una gran velada boxeril en el Circo Inglés que está ubicado en la Pila del Ganzo.

Esta velada se realizará el Lunes próximo y participarán en ella los destacados elementos de este Centro Deportivo en frente a prestigiosos peleadores de otros Centros de la capital.

La comisión designada para la confección de este programa ha resuelto la participación de los aficionados de este Centro, señores: Oscar Arcos, M. Ortega, H. Hernández, Segundo Tobar, Guillermo Cornejo, José Navarro Manuel Gallardo, Bianchi y otros.

Completará el programa un acto de variedades a cargo de artistas obreros de gran prestigio en sociedades de la capital.

CENTRO ESMERALDA.— Hoy, a las 9 P. M., se efectuará en este Centro una velada en honor y beneficio del campeón peso pluma de este Centro, señor Ernesto López.

Los encuentros boxeriles serán los siguinetes:

Match a 4 rounds entre Juan Tapia y Luis Martínez (reserva Roberto Ruiz).

Match a 4 rounds entre Rafael García y José Arratia, ambos de este Centro.

Match a 4 rounds entre Enrique Contreras del P. Martínez y Manuel Avendaño de este Centro.

Match académico a 3 rounds entre el beneficiado señor Ernesto López y Juan Méndez.

Match de semi-fondo a 5 rounds entre Bernabé Aravena del Tani y Miguel Céspedes de este Centro.

Match de fondo a 5 rounds entre los campeones Juan Paniagua de este Centro y Julio Hidalgo del Pedro Martínez.

CLUB DE SETIEMBRE

No habiendo tenido lugar la junta general ordinaria de 5 del presente, por falta de número, cítase nuevamente a los señores socios para el Domingo 12 del presente, a las 6 P. M., a fin de proclamar a los directores elegidos y dar cuenta del balance anual.

En conformidad al artículo 28 de los Estatutos, la sesión se verificará con los que asistan.

Santiago, 6 de Setiembre de 1926.

EL SECRETARIO

HOY

¡EXPECTACION!

Pyjamas muy finos importados $ 22

LA CORBATINERA

Importadores y Fabricantes

A PRECIO DE FABRICA

PIDA POR TELEFONO 1890

Panimávida Jahuel, Vital Apoquindo, Ginger Ale, Sidra de Papaya, Jugo de Uva, Cerveza, Bilz, Vinos en chuicos, a

ALFREDO BLANCHARD

CALLE LA BOLSA 33

FREJOLES

PARA SEMILLA Y TRABAJADORES

Manteca, el más ligero para cosecharlo verde
Milagros
Bayos
Araucanos
Triguitos
Lentejas
Garbanzos, etc.

OFRECEN:

ROSSELOT Y CIA. LDA.

Bodega: Exposición N.o 1020. Teléfono Inglés N.o 350 Estación.

N|O

¡¡¡ECONOMICE SU PLATA!!!

ADQUIRIENDO EL CAMION QUE PRECISA FORZOSAMENTE, PARA EL MEJOR DESARROLLO DE SU NEGOCIO Y QUE ES EL

ECONOMICO FORD DURABLE.

EN LA UNICA CASA QUE VENDE MAS BARATO:

LA CARROCERIA "SANTIAGO"

EJERCITO 724 — TELEFONO 83, PARQUE

GONDOLAS PARA 22 PASAJEROS, MODELO MUNICIPAL, CAMIONES "STANDAR", PANADEROS, VINEROS, CARNICEROS Y PARA TODA CLASE DE INDUSTRIAS

REPUESTOS LEGITIMOS DE LA FORD MOTOR CO

CONCECIONARIO

11—S

¡Qué pronto contiene la caída del pelo una fricción diaria de DANDERINA!

Danderina, M. R., a base de ácido salicílico.

Correas

DE SUELA, LONA COSIDA, PELO DE CAMELLO Y BALATA

Pasta para correas, uniones para correas, ofrece a precios convenientes:

Fundición Libertad

LIBERTAD 58 — SANTIAGO—CAS. 4746

Nada cuesta visitar

LA CASA DE

PARIS MADAME CANESSA SANTIAGO

SAN MARTIN 71

MODAS EN SOMBREROS

Novedades constantemente.— Importación directa de modelos extranjeros.— Ultimas creaciones.

PRECIOS DE REALIZACION.

Mitigal

contra la sarna.

Acreditadísimo y recomendado por los médicos.

Limpieza en el uso

No mancha la ropa

Desprovisto de olor

BAYER

Mitigal M. R., combinación sintética conteniendo azufre combinado orgánicamente.

SAURER

VEHICULOS INDUSTRIALES

— DE —

CALIDAD

FUNDICION LIBERTAD

SANTIAGO

Catarros Terribles

Sin perder tiempo, aplíquese MENTHOLATUM dentro de la nariz y sobre las sienes, y sentirá alivio inmediato.

Refresca y suaviza prontamente, mientras sus ingredientes antisépticos atacan efectivamente las causas del catarro.

UNA CREMA SANATIVA

MENTHOLATUM

Indispensable en el hogar

Puesto en una cantidad de media cucharadita en una taza grande de agua hirviendo y aspirando los vapores que despide, todas las vías respiratorias se suavizan y desinfectan produciendo un bienestar casi inmediato.

De venta solamente en tubos y tarros de una onza y latitas de media onza. Rechace imitaciones.

MARCA REGISTRADA

MENTHOLATUM

Menthol 0.3 gm, Camphor 3 gm, Ol. Eucalyptus 0.1 gm, Boric Acid 3.5 gm, Ol. Pinus Pumilio 0.1 gm, Excipients to make 30 gm.

REMATE JUDICIAL

Municipalidad de Yungay con deudores morosos El Lunes 13 y Martes 14 a las 3 P.

Por resolución de fecha 16 de Agosto de 1926, recaída en el juicio N.o 30,849, que sigue la Municipalidad de Yungay en contra de los Deudores Morosos de Contribuciones de Haberes, se ha ordenado por el señor Juez Letrado del Tercer Juzgado Civil de esta ciudad, don Pedro Ortiz Muñoz, sacar a remate las propiedades que a continuación se indican, por los mínimos que se expresan, los días 13 y 14 de Setiembre próximo, a las quince horas. El día 13 saldrán a remate las propiedades, cuyos dueños estén comprendidos entre las letras "A" y "M" inclusives y el día 14 las restantes.

El mínimum indicado para cada propiedad equivale a los dos tercios del avalúo con que dichas propiedades figuran en el rol respectivo para los efectos del pago de las Contribuciones de Haberes y de la Renta. El remate se efectuará ante el señor juez letrado indicado, según las bases y antecedentes que constan del expediente respectivo que se tramita en la secretaría de dicho Tribunal, servida por el infrascrito.—**Aníbal Muñoz A.**, secretario.

LETRA A

Aguirre M. Samuel, M. de Rozas 4375	$ 15,660
Aguirre J. Samuel, Edison 162	9,834
Aceituno Pedro, Olivos s|n	800
Arriagada Recaredo, Andes 4470	3,067
Avila Manuel, 12 de Febrero s|n	2,000
Avilés Josefina, Las Acacias s|n	1,667
Avilés Marcelino, Molina Lavín s|n	2,267
Astorga Eloy, Mendoza s|n	3,000
Arancibia Hipólito, Las Heras s|n	2,334
Arredondo Blas, Loyola s|n	2,000
Aravena Francisco, 12 de Febrero s|n	2,000
Aguilera Nolberto, San Martín s|n	2,467
Alarcón José María, Av. Errázuriz s|n	1,867
Alvarez Marcelino, Las Acacias s|n	5,353
Alcaide Manuel, Edison s|n	2,000
Ahumada Francisco, Edison 279	5,488
Alliendes Carmen, 25 de Mayo s|n	1,470
Andrade Benigna, Errázuriz s|n	3,396
Arroyo Aspasia, Resbalón s|n	5,334
Arroyo Corina, Resbalón s|n	3,334
Aiscutan Raquel, P. de Lázaro s|n	5,000
Aguirre Samuel, Mapocho s|n	9,760
Aguilera v. de F. Elena, Tdison 69	6,000

LETRA B

Brofman Jaime, Resbalón s|n	$ 7,734
Brofman Jaime, Salvador Gutiérrez s|n	2,667
Bustos M. Agustín, Salvador Gutiérrez s|n	23,334
Bustamante Gregorio, Ampuero s|n	1,912
Ballas de F. Ema, Santa Elvira s|n	5,200
Beas Emilio, Vargas s|n	2,000
Briso Carlos, Carrascal s|n	2,636
Briso Juan B., San Juan s|n	3,134
Bravo M. Aurelio, Santa María s|n	6,267
Bustamante Aurora, 12 de Febrero 470	2,600
Bustamante Juan B., Andes s|n	1,667
Bravo Nicomedes, Narciso Ravello s|n	1,400
Bolvarán Eusebio, Pasaje Wranken s|n	1,467
Berríos Melitón, Salvador Gutiérrez s|n	6,381
Báez O. Manuel, Edison s|n	6,334
Banda Clemente, 12 de Febrero s|n	2,867
Bañados Ramón, General Novoa s|n	2,734
Barnén Juan, Av. Pinto s|n	6,077
Boza Reinaldo, Avenida Matte s|n	11,189
Barahona Adolfo, San Juan s|n	2,600

LETRA C

Celis Pedro, J. J. Pérez s|n	2,430
Cabello José, 25 de Mayo s|n	6,334
Carvallo Antonio, 5 de Abril s|n	1,867
Cerda Carlos, Av. Epech s|n	1,687
Cazón Pablo, Salvador Gutiérrez s|n	4,000
Canales Rufino (suc.), Av. Matte 413	6,887
Calderón Ignacio, Los Aromos s|n	2,534
Cajas Javier, Santa Isabel 184	5,067
Canales Manuel, Berlín s|n	1,667
Cáceres María, 5 de Abril s|n	1,667
Carrasco Pedro, Predio FF. CC. s|n	4,267
Cordal Baltazar, C. vecinal Fernández s|n	3,267
Correa Pedro, Martínez de Rozas s|n	1,147
Canales Santiago, La Rioja s|n	1,467
Chacón Críspulo, Los Aromos s|n	3,334
César Augusto, Vicente Rosas s|n	1,334
Celedón Luis, Vicente Rosas s|n	1,334
Chacón Matías, Carrascal s|n	3,267
Chacón Luis, 12 de Febrero s|n	2,334
Covarrubias Pedro, Salvador Gutiérrez s|n	7,000
Cruz Francisco, Andes 411	1,367
Concha Malaquías, Julio Bañados s|n	8,534
Castillo v. de P. Adela, Vargas s|n	2,000
Cuevas Daniel, Mapocho s|n	4,600
Carrasco B. Manuel, Los Aromos s|n	2,400

LETRA D

Duarte Marcos A., Germán Riesco 306	$ 2,667
Duarte Carmen, 12 de Febrero s|n	1,734
Díaz M. Benito, San Martín 380	3,267
Díaz Pinto Carlos, San Martín s|n	5,067
Debrel Edmundo (suc.), Santa María s|n	1,334
De la Barra N. (suc.), 25 de Mayo s|n	2,134
Del Canto Ramón, Balmaceda s|n	4,267
Donoso Q. Miguel, J. J. Pérez 5175	12,660
Donoso 2.o Justo, Las Heras s|n	13,200
Díaz J. Francisco, Lo Arteaga s|n	2,600
Diauno Horacio, San Martín s|n	2,000
Díaz de Román Juana, Júpiter s|n	1,934
Díaz de la V. Amanda, Los Suspiros s|n	1,667
Donoso de la R. Luisa, 25 de Mayo s|n	1,234
Darse Julio, Av. El Tránsito, s|n	13,334

LETRA E

Espinosa Antonio (suc.), Los López s|n	$ 2,060
Escobar Luis Hnos., Arteaga s|n	3,267
Escobar Manuel (suc.), Acevedo s|n	3,267
Escalante Roberto, Vicuña Rozas s|n	2,000
Escobar Teresa, M. de Rozas 4108	1,334
Estay Severo, Acevedo s|n	626
Ebner Antonio, Bismarck 169	2,667
Escobar Luis, Mapocho 4401	63,800

LETRA F

Fuentes Gil José, Lo Franco s|n	$ 2,667
Flores José, Las Acacias s|n	2,300
Fernández Manuel, Acevedo s|n	[illegible]
Fagalde Abel, Edison 215	1,318
Farías Venancio, 12 de Febrero s|n	1,934
Flores F. Luis, Vargas s|n	6,519

LETRA G

Garrido L. José, San Martín s|n	$ 6,800
Gairón M. Pablo, Santa María s|n	1,334
Galdames Eduardo, Los Aromos s|n	4,000
Garín Juan O., P. Montt 318	3,752
Goanis Gay, Mendoza 672	2,667
Gallardo G. Federico, Las Encinas s|n	1,800
Goicochea José y otro, La Plata 642	7,840
Gutiérrez José, San Pablo s|n	3,700
Guzmán T. Domitila, 25 de Mayo s|n	2,009
Grille Aníbal, Av. Pinto s|n	3,267
Guzmán Arellano, 26 de Mayo s|n	2,384
Gómez Serapio, Neuquén s|n	2,030
González Emilia, Errázuriz s|n	5,430
Guerrero Nemesio, 25 de Mayo s|n	1,467
Guzmán Rufino, Germán Riesco 374	1,805
González Elvira, Lourdes 92	3,740
Guzmán Sebastián, Santa Elvira s|n	2,800
Gutiérrez Luis, Salvador Gutiérrez s|n	3,912
Gómez Hipólito (hoy Cortés Pedro 2.o) Mapocho 4378	1,667
Gajardo José B., Salvador Gutiérrez s|n	3,200
Gamboa Manuel, Mapocho s|n	3,547
Gómez Carlos, Ovalle s|n	3,296
González Roberto, Las Heras s|n	3,490
González Ambrosio, Rozas s|n	1,867
Gálvez J. Abel, J. J. Pérez 4313	10,620

LETRA H

Hamel Margarita (hoy María Flores) Santa María s|n	$ 1,667
Hernández Isaías, Carrascal 404	5,900
Hermosilla Aniceto, V. Rozas s|n	2,400
Henríquez M. Tomás, F. Lazcano 225	2,667
Hurtado M. Manuel, Ampuero s|n	1,734
Heredia S. Julio, Edison 409	3,920

LETRA I

Iglesias Marco Aurelio, predio FF. CC.	$ 2,400
Hufit Julio, Germán Riesco s|n	2,000

LETRA J

Jotal José, Avda. Montt s|n	$ 2,892
Jara C. Manuel, Las Heras s|n	4,267
Jirón Pedro, 12 de Febrero s|n	1,334

LETRA K

Kastler Pablo, Edison 325	$ 10,332
Keiffin Fernando, Edison 359	4,000

LETRA L

Luguenes Justina, Edison 37	$ 11,000
Lillo Cenobia, Carrascal s|n	3,879
Leiva Francisco, Acevedo s|n	2,310
Leiva Francisco, Acevedo s|n	3,000
Loyola Wenceslao, Santa Elvira 450	3,000
Lucero Ramón, 5 de Abril s|n	1,934
Loyola Francisco, 12 de Febrero s|n	2,400
Loyola S. Vicente, Edison s|n	2,600
Mendoza 664	2,334
Mendoza 664	2,334
López Félix, 25 de Mayo s|n	1,334
López C. Manuel, San Isidro 24	3,334
Luguenes Justina, San Isidro s|n	1,600
Lira Luis, Mapocho 434	2,600
Lira Enrique, El Tránsito s|n	3,467
Lizana Elvira, 12 de Febrero s|n	2,334
León Francisco, 12 de Febrero s|n	1,800
Lecaros Agustín, Salvador Gutiérrez s|n	1,334
Lega Pedro (hoy A. Orozco), J. J. Pérez 4702	17,000
Leiva v. de M. Beatriz, Loyola s|n	2,714
Laura Paulino, Salvador Gutiérrez s|n	2,687
Lecaros Isidoro, Salvador Gutiérrez s|n	1,400
Larraín Carlos, J. J. Pérez s|n	4,000
Lavín Francisco, Edison 192	5,334
Latorre Manuel, San Martín s|n	1,867
Leguede R. José (hoy Narciso Ravello), Ovalle s|u	2,892
León Alfredo (hoy H. Acevedo), San Pablo s|n	23,000
Letelier Ambrosio, San Martín s|n	18,667
Leyton Carlos, Edison 4421	11,734
Lira Carlos, J Freire s|n	6,334
López G. José, Mapocho s|n	1,760
Lamus C. Andrés, Las Heras s|n	11,466
León Carlos, Loyola s|n	4,657

LETRA M.

Morales Cipriano, Las Acacias s|n	$ 1,400
Molina Pedro, Arteaga s|n	1,334
Mouat Vicente, Avda. Setiembre s|n	7,467
Morales Salas, Neptuno s|n	2,134
Molina F. José, V. Rozas s|n	1,962
Martínez Manuel, El Tránsito s|n	36,667
Moris Víctor, J. L. Sanfuentes s|n	1,934
Marchán R. Luis, Avenida Besa 810	2,000
Muñoz Manuel, Avenida Besa s|n	11,334
Marchant Ramón, Andes s|n	20,000
Marchant Ramón, Balmaceda s|n	7,666
Muñoz J. Agustín, San Enrique s|n	1,934
Muñoz Lucas, San Lázaro s|n	1,000
Muñoz Aniceto, Julio Bañados s|n	7,466
Muñoz Eusebio, 5 de Abril s|n	1,667
Muñoz Secundino, Pedro Montt 514	2,446
Muñoz Juan, Santa Isabel s|n	9,000
Muñoz Virginia, J. J. Pérez 4310	4,600
Miranda Pablo, San Enrique s|n	1,334
Miranda Justo 2.o, Las Acacias s|n	2,334
Miranda Juan (suc.), 5 de Abril s|n	3,000
Meyer N., Santa Isabel s|n	2,334
Mena Samuel, Andes s|n	3,934
Mesías Desiderio, Loyola s|n	1,334
Meneses Cipriano, Avenida Salta s|n	3,067
Marchant Darío, J. J. Pérez s|n	4,000
Márquez Manuel, Andes s|n	2,600
Martínez Manuel, San Martín s|n	1,934
Mayornez Manuel, Recabarren s|n	1,534
Martorell María, Salvador Gutiérrez sin número	667
Martínez Juan, V. de Rozas s|n	1,667
Maldonado José, Andes 4435	3,867
Miranda María, Mapocho s|n	5,564
Moya José, Vargas s|n	6,467
Munita Vicente, Lo Franco s|n	2,075
Mena Ahumada Santiago, Las Acacias, sin número	1,534

LETRA N

Núñez Jerónimo, Lourdes s|n	$ 4,580
Núñez Jerónimo, Las Acacias s|n	1,893
Novoa Ismael, Las Acacias s|n	2,000
Novoa Ismael, Las Acacias s|n	1,898
Navarro Ricardo, San Juan s|n	1,667
Nardecha Vicente, Acevedo s|n	6,600
Navarro de la C. María, 21 de Mayo s|n	1,667
Navarrete Octavio, Los Suspiros s|n	1,867
Navarro Manuel, San Martín 374	1,667

LETRA O

Olivier Juan, Andes s|n	3,667
Olivos Gumercindo, Loyola s|n	2,734
Ormazábal Petronila, San Pablo s|n	28,167
Opazo Fernando, V. de Rozas s|n	2,334
Oyaneder Delfina, Salvador Gutiérrez s|n	12,000
Osorio Ramiro, Besa s|n	3,200
Ortiz Juan, Pedro Montt 308	3,752

LETRA P

Poblete Orfelia, Pinto s|n	$ 10,000
Peñaloza Florinda, Portales s|n	467
Pezoa Manuel (suc.), 25 de Mayo s|n	1,86
Peña Caatlán Ismael, Edison 421	5,000
Pérez Francisco, Salvador Gutiérrez s|n	3,934
Pérez Francisco, Salvador Gutiérrez s|n	3,034
Ponce Clara, 12 de Febrero s|n	1,657
Padilla Benito, Santa Elvira s|n	1,534
Parra Juan Bautista, Saturno s|n	1,534
Palominos Pedro, San Martín	1,667
Payen María, Recabarren s|n	1,687
Puga José A., Las Heras s|n	3,184
Prado E. Clemente, 25 de Mayo s|n	5,667
Ponce H. Clara, 25 de Mayo s|n	3,200
Prado E. Clemente, 25 de Mayo s|n	2,667
Palma Rosalina, Salvador Gutiérrez s|n	4,000
Plaza Camilo, J. J. Pérez s|n	
Pasteur Juan, Mapocho s|n	3,000
Palma M. v. de L. E., Veinal s|n	2,867
Pereda Faustina (Agustín Contreras Abarca), V. Martínez s|n	4,334
Pino Juan de Dios, R. Freire s|n	1,223
Pediegal Mercedes, Vicuña Rozas s|n	22,000

LETRA Q

Quiroz de J. Amadora, Carrascal s|n	$ 3,734

LETRA R

Ruz Laura, San Ramón s|n	$ 2,128
Ross Samuel, 12 de Febrero s|n	2,024
Román Isaías, Lo Franco s|n	1,600
Rodríguez Daniel, Las Acacias s|n	1,600
Rodríguez Alberto, Las Heras s|n	2,924
Rodríguez Salvador, Andes s|n	5,067
Romero Florentino, El Tránsito s|n	1,334
Rochefort, Los Suspiros s|n	3,267
Romero Florencio, El Tránsito s|n	1,307
Roco Mercedes, Andes 4333	4,800
Ross Quezada S., Germán Riesco 532	4,954
Ross Manuel, 12 de Febrero s|n	2,024
Ross Manuel, 12 de Febrero s|n	1,678
Rojas Eliodoro, Andes s|n	1,334
Rocatagliatta María, Avenida Matte s|n	4,562
Rojas B. Ignacio, Neptuno s|n	534
Riveros Modesto, Loyola 845	2,600
Rivas Miguel, Spech s|n	2,024
Rojas Manuel (suc.), Pedro Montt s|n	1,267
Rengifo J. Joaquín, 25 de Mayo s|n	2,400
Reyes Nicanor, Portales s|n	1,334
Reyes G. José, J. J. Pérez 4362	2,400
Reyes H. Ernesto, Mapocho 4550	2,667
Ramírez Alfredo, San Pablo s|n	4,667
Raggio Juan, Acevedo s|n	2,200
Raggio Juan, Pedro Montt s|n	1,800
Reyes Leonor (suc.), Mapocho s|n	3,500
Rodríguez Antonio, Mapocho s|n	3,172
Reyes M. Daniel, Mapocho s|n	2,728
Rojas Enrique, Carrascal s|n	5,274
Rodríguez José, Las Heras s|n	7,618
Rojas Clotilde	3,000
Riveros José del T., Vargas s|n	5,934

LETRA S

Silva Hermosildo, Andes s|n	$ 1,334
Silva Hermosildo, Las Heras s|n	1,531
Saavedra C. Julio, Germán Riesco 326	4,734
Santander Ismael (suc.), 12 de Febrero s|n	1,934
Sánchez G. Pablo, Las Acacias s|n	1,491
Santander P. Luis, San Juan 523	3,334
Sánchez Francisco, Salvador Gutiérrez s|n	3,267
Sepúlveda José P., Avenida Besa s|n	4,400
Escaglione Daniel, Lo Franco s|n	6,666
Saavedra Aníbal, Resbalón s|n	3,134
Silva de E. Elena, San Martín s|n	3,374
Suárez Gregorio, Martínez de Rozas 4014	4,000
Silva Pedro, Mapocho s|n	2,667
Stuven Arturo, Acevedo s|n	12,334
Solís Ruperto, Germán Riesco 367	6,200
Soto María, Lo Amor s|n	1,213
Solorza Abelardo, San Lázaro s|n	1,200
Soto Juan Domingo, Acevedo 760	2,134
Silva Ramón, Vicuña Rozas s|n	1,334
Silva Ismael de, Las Heras s|n	6,800
Soto Juana R. L., La Rioja s|n	534
Sandoval S. Gaspar, Las Heras s|n	1,867
Suárez Juan Angel, Ramón Freire 603	2,600
Sotolicchio Carlos, Ovalle s|n	1,534
Sepúlveda J. Manuel, Avenida Besa s|n	1,800
Solís Daniel, San Pablo s|n	6,674
Sáez v. de O. Francisca, Julio Verne s|n	1,334
Sánchez Delfina, Santa Elvira s|n	1,867
Salas Javier, Los Suspiros s|n	1,334

Sotomayor Domitila, Germán Riesco 375
Soto Pedro, 5 de Abril s|n
Sepúlveda Leandro, Edison 373

LETRA T

Tapia Margarita, Martínez de Rozas 4191
Torres Manuel, Germán Riesco s|n
Tudela Juan, Pasaje Recabarren s|n
Trincado Clodomiro, Los Sauces s|n
Toro Ercilla, Loyola s|n
Torres R. Ramón, San Pablo s|n
Tapia M. Ruperto, San Martín s|n
Tapia M. Ruperto, Portal 673
Tapia Julia, Los Aromos s|n
Tello Rosa, Santa Filomena 28
Tello Margarita, Santa Filomena 32
Tapia Jerónimo, Vargas s|n

LETRA U.

Uriza Ricardo, Loyola s|n
Urzúa Heriberto, Las Heras s|n
Ugarte Elvira, San Pablo s|n
Ubilla Pedro (suc.), 12 de Febrero s|n
Ureta Ricardo, Mapocho 5852

LETRA V.

Vásquez Etelvina, Arteaga s|n
Valenzuela Ramón, Vargas 376
Valenzuela María, 25 de Mayo s|n
Valdebenito Hipólito, J. J. Pérez 4174
Valdebenito Felicia, Errázuriz s|n
Valenzuela José, San Pablo s|n
Valdés Victorio, Las Acacias s|n
Valero Rosalindo, Vargas s|n
Valero Rosalindo, Salvador Gutiérrez s|n
Valdés C. Vicente, San Juan 26
Valenzuela Manuel, Portales s|n
Valenzuela Alberto, Ampuero s|n
Vasallo Rodolfo, Salvador Gutiérrez s|n
Valenzuela Manuel, Santa María s|n
Varas Rodelindo, Andes 4495
Vicuña Juan, Edison 290
Villarroel Ricardo, San Juan s|n
Villalobos Manuel, Loyola s|n
Vidal Pedro, Los Aromos s|n
Villanueva Rosa, Santa Fe 446
Vergara Guillermo, Avenida Montt s|n
Valdés v. de V. Carmen, Mapocho s|n

LETRA Y.

Yáñez Z. Lázaro, J. J. Pérez s|n
Yáñez Tránsito, San Pablo s|n

LETRA Z

Zumasta Ulises, 25 de Mayo s|n
Zúñiga Eugenia, San Pablo s|n
Zárate A. Julio (suc.), Santa Genoveva s|n
Zárate A. Julio (suc.), Santa Genoveva s|n
Zárate A. Julio (suc.), El Tránsito s|n
Zárate A. Julio (suc.), Av. Pinto s|n
Zárate A. Julio (suc.), Santa Elvira s|n
Zúñiga Manuel, Venus s|n

ADVERTENCIA

Las propiedades de los señores

JUAN DE DIOS MORANDE VICUÑ

Cornelio 2.o Aravena, JOSE MANUEL GAR los Gómez, Atilio López Astudillo, Juan J lina Ramos (su sucesión), Alejandro Mar zaro Misky, Felicinda Peña y Lillo, Carlos sich, José Luis Reyes, Elvira Sánchez, Valenzuela y Alberto Zollicofer, no apare cluídas en la lista general, en atención a formado respecto de ellas, cuaderno separ lo cual saldrán oportunamente a remate dualmente, por no haber cancelado hasta la las contribuciones que se le cobran.

El remate se efectuará sin postergación ante el juez del Tercer Juzgado Civil, don Ortiz Muñoz, o el que le subrogue legalmente se admitirá otro motivo de suspensión que el de las contribuciones que se cobran, el cu acreditará, en conformidad a la ley, sólo con recibidos de la Tesorería Municipal.

Más detalles, bases y antecedentes en el dio del abogado municipal, don **TEOFILO RUBIO**, Agustinas 1111.

La Tesorería Municipal, para dar faci a los Contribuyentes funcionará de 9 1|2 a 11 y de 2 a 5 P. M.

LA DEFENSA MUNICIPAL

SOMBRERERIA
La Competidora
PUENTE 685
CASA ROJA

INVITAMOS A UD.
a visitar nuestra Exposición de Sombreros para caballeros y señoras, de Primavera y Verano
TENEMOS UN VARIADO Y SELECTO SURTIDO DE MODELOS DEL MAS REFINADO GUSTO
Visítenos y se convencerá de la elegancia y variedad de nuestros modelos
Los precios, como dice nuestro nombre, no admiten competidor
SIMON GEWOLD.

SOMBRERERIA
La Competidora
PUENTE 760
ENTRE ROSAS Y SAN PABLO

Fundo 120 cuadras
riegos terrenos, a kilómetro Santiago, estación Quillayes, ferrocarril Puente Alto, con muy buenas casas habitación, grandes bodegas y galpones, muchas y buenas posesiones y toda clase dependencias; varios silos y soillings, recién hechos; casa retén carabineros, romana para animales, plantaciones, pastería eléctrica, gran estanque, etc., etc., vendo, con grandes facilidades de pago
Dirigirse:
FELIPE CORREA, Fundo San José de la Estrella. Teléfono 48. Puente Alto

Puertas - Ventanas
GALERIAS y PERSIANAS se hacen de medida y hay listas para entrega inmediata.
Ofrece la
Barraca y Fábrica
LA REPUBLICA
Domeyko 2354-Tel. 182 Parque
DESPACHO A PROVINCIAS
3.-S.

MUEBLES
de todas clases, precios sumamente bajos y con GRANDES FACILIDADES DE PAGO, vende.
MUEBLERIA
"LA REPUBLICA"
BANDERA 536
CONSULTE NUESTROS PRECIOS

1,000 CAMISAS
para caballeros, por la mitad de su valor.
HAY DESDE $
— en —
"EL BUEN CORTE"
ALAMEDA 2665, casi esquina Sotomayor
NOTA: Trajes desde $ 70.

FERROCARRILES DEL ESTADO

(N.o 48).—MODIFICACION DE ITINERARIOS DE TRENES LOC ENTRE MAPOCHO Y SAN BERNARDO Y BUIN

A partir del 12 del actual inclusive se modificarán los itin de los trenes locales N.o 5-TL a Buin, que parte de Mapocho a l horas y de Alameda a las 19.15 horas, y N.o 18-TL a Mapocho, q te diariamente de San Bernardo, a las 18.10, y los Domingos y vos de Buin a las 17.37, en la forma siguiente:

Local N.o 5-TL Diario. Sale Mapocho 19.30. Sale Alameda Llega San Bernardo 20.09. Llega Buin 20.33.

Local N.o 18-TL. Diario. Sale San Bernardo 18.36. Llega da 18.58. Llega Mapocho 19.10. Los Domingos y festivos este t drá de Buin a las 18.03.

EL JEFE DEL DEPARTAMENTO DE TRANSPORTE

AVISO

Solicítanse propuestas públicas para el día 3 de Noviembre mo, para el suministro de 400 ruedas de acero estampado para de mano y de empuje.

Bases y antecedentes, en la Sección Pruebas del Departam Materiales y Almacenes (Estación Alameda).

Santiago, 28 de Julio de 1926.

EL JEFE DEL DEPARTAMENTO DE MATERIALES Y ALMA

Set-

(N.o 49).—MODIFICACION TEMPORAL DE ITINERARIOS D RAMAL DE LOS ANDES

Desde el Sábado 11 del presente se modificará el servicio d de pasajeros en el Ramal de Los Andes en forma que permita pasajeros de las combinaciones internacionales partir de San de Valparaíso tanto por los expresos de la tarde, que salen a la P. M. como por los de la noche, que parten a las 8.30 P. combinación inmediata hacia Los Andes, para alojar en esa seguir al día siguiente por el Transandino.

Esta modificación se establece en forma temporal, y mientras estado de la línea transandina obligue a adelantar la hora de del tren internacional en forma que no permita hacer correr los rápidos de combinación.

EL JEFE DEL DEPARTAMENTO DE TRANSPORTE

Las más GRANDES LIQUIDACIONES de CALZADO FINO
QUE SE VERAN EN EL PRESENTE AÑO, CON EL MAYOR EXITO EN LA ACTUALIDAD
"LA UNIVERSAL" vende todo su calzado con un 60 % de Rebaja
Padres de familia, sus niños deben calzarse en esta zapatería, por la duración, elegancia y economía del calzado.
NO SE OLVIDE QUE LA UNIVERSAL ES LA CASA QUE VENDE MAS BARATO EN TODO SANTIAGO
DELICIAS 2602, ESQ. DE MOLINA
POR VENTA DE LA FABRICA SE LIQUIDAN TOTALMENTE TODAS LAS EXISTENCIAS
LORENZO AMENGUAL

UN TRAGICO ACONTECIMIENTO EN EL CARRASCAL

CONSECUENCIA DE HABERSE DESBOCADO LOS CABALLOS CAE EL AURIGA Y LAS RUEDAS DEL PESADO CARRETON LE DESTROZAN LA CABEZA

La desgracia ocurrida en el Carrascal cerca de la calle de Villasana, y que le costó la vida al carretonero Roberto González Salinas, causó la más dolorosa impresión en la comuna de Yungay.

Este trágico acontecimiento que fué puesto en la tarde de ayer en conocimiento del juez del crimen de turno, señor Darrigrandi, se produjo en las siguientes circunstancias: González gobernaba el carretón N.o 6768, de propiedad de don Carlos Peña, jineteando a uno de los caballos que arrastraban el vehículo.

En circunstancias que marchaba por El Carrascal, los caballos se desbocaron, arrojando al desgraciado jinete de la montura yendo a caer bajo las ruedas del carretón, una de las cuales le destrozó la cabeza.

Ese accidente le había producido la muerte instantánea.

Algunas personas que presenciaron la desgracia y que fueron en auxilio de la víctima, se encontraron sólo con el cadáver de González.

Se dió aviso en el acto a la 15.a Inspectoría, la que se hizo cargo del cadáver de la víctima, que fué trasladado momentos después a la Morgue a disposición del juez del crimen de turno.

La policía inició las investigaciones del caso, las que fueron puestas ayer en conocimiento de la justicia para la instrucción del sumario correspondiente.

El auto N o 29 mató al chico

EL DESGRACIADO ACCIDENTE SE PRODUJO EN INDEPENDENCIA

En Independencia esquina de General Saavedra, se produjo en la mañana de ayer un grave accidente del que fué víctima un niñito de 6 años de edad llamado Gregorio Lazo, hecho que causó en ese vecindario la más dolorosa impresión.

Según las primeras noticias que se hicieron llegar a la Sección de Seguridad, por intermedio de la comisaría respectiva, el auto N.o 29 de propiedad de la señora Adriana Cerda, fué el causante de la desgracia.

En ese sitio al auto indicado atropelló al chico con tan desgraciadas consecuencias, que le causó una muerte inmediata.

En los momentos de producirse el accidente, el coche era gobernado por José Luis Bravo.

El asesinato del comerciante Arancibia

LA CAUSA POR QUE SU SOBRINO LE DISPARO LOS CINCO BALAZOS DE SU REVOLVER

En la tarde de ayer se presentaron varias personas al juzgado del crimen de turno a declarar acerca de la muerte del comerciante de Colina, don Nicolás Arancibia Calderón, ocurrida en la Asistencia Pública de esta capital a consecuencia de un asalto de que fué víctima en el camino de Peldehue por un sobrino político suyo llamado José María Arancibia Peña.

Según las declaraciones dadas por los testigos y la exposición hecha por la esposa de la víctima, doña María Peña, que ha sido ratificada por varias personas, este alevoso crimen no habría ocurrido en la forma que se dijo, en un principio, sino como lo vamos a detallar más adelante.

Como a las 5 de la tarde del Sábado pasado transitaba por el camino de Peldehue, que conduce a Pila-Pilun, el comerciantes don Nicolás, cuando se encontró con su sobrino José María, a quien interrogó por unas cartas anónimas que había dirigido en su contra a diversas personas de su confianza.

Como única contestación el sobrino sacó su revólver y disparó cinco balazos al tío, hiriéndolo gravemente en el abdomen y en otras partes del cuerpo.

En seguida le dió de cachazos con el revólver, para huir en seguida a la casa de un primo llamado Luis Arancibia, quien alarmado con ese procedimiento, fué a buscar al herido en una carretela para trasladarlo a su domicilio.

La esposa de la víctima, se dirigió a la tenencia de carabineros que existe en el fundo La Reina, donde dió cuenta del crimen y quienes aprehendieron al culpable e interrogaron a la víctima, la que acusó del hecho a José María.

En la misma noche se trasladó a Santiago a don Nicolás, pero dejaba de existir poco después en la Asistencia Pública, acusando nuevamente a José María de ser el autor de su próxima muerte y de la desgracia que recaería sobre su esposa y sus pequeños hijos.

Estas declaraciones fueron oídas por don Ignacio Aránguiz y antes por los carabineros de Colina.

La esposa de la víctima se presentó ayer al juzgado del crimen haciéndose parte en el proceso y dando una lista de agricultores del fundo La Reina que presenciaron el alevoso homicidio.

De orden del juez se encuentra detenido e incomunicado el culpable, José María Arancibia Peña.

CIGARRILLOS CABECEADOS

ORO

M R

PAPEL MAIZ

CORRIENTES 20 cts

ESPECIALES 40 cts

LE SUSTRAJERON LA SUMA DE $ 7,000

LA VICTIMA CULPA A UNA JOVEN QUE ERA EMPLEADA SUYA

El comerciante don Ruperto Urrea Aguilera, establecido en la calle de Rosas N.o 2525, ha sido víctima de un robo en dinero que hace subir a la suma de $ 7,000.

En ese sitio tiene el comerciante señor Urrea un puesto de carnicería y donde tiene también en calidad de empleada a una joven cuyo nombre indicó en la comisaría en los momentos que fué a hacer su denuncio.

Según la exposición hecha por este comerciante, la empleada indicada ha sido la única que entró a sus habitaciones en una de cuyas piezas tenía guardada la suma de dinero que expresa.

En consecuencia, sólo sospecha en ella de que sea la autora de ese robo.

Cuando la víctima de esta sustracción notó la desaparición de los $ 7,000, la joven ya no estaba en la casa, pero se calcula en los sitios donde se pueda encontrarla.

La 5.a Comisaría que recibió el denuncio, de que damos cuenta, puso el hecho en el día de ayer en conocimiento del juez del crimen el cual dispuso que se iniciaran las investigaciones con el fin de dar con la sindicada de culpable.

Uno de los detectives de la Sección de Seguridad ha iniciado las pesquisas para dar con la autora de esta sustracción y recuperar ese dinero si aún es tiempo.

Aclaración

Gilberto Albornoz, aludido en una información de "La Nación", del Martes, relativa al robo de un automóvil efectuado en la calle Santa Isabel, entre Camilo Henríquez y Avenida Vicuña, se ha presentado a nuestra imprenta a manifestar que él no ha intentado robarse ningún automóvil, pues ni siquiera sabe manejar. Fué detenido por sospechas, y no habiéndosele podido probar ninguna culpabilidad, lo pusieron en libertad ayer.

El joven Albornoz posee numerosos certificados de conocidas personas de Santiago, que acreditan su honorabilidad.

VIDA OBRERA

DELEGACIONES DE ARRENDATARIOS A VALPARAISO Y SAN ANTONIO

En la última reunión de la Junta Ejecutiva Nacional se acordó enviar delegaciones a Valparaíso y San Antonio a fin de que concurran a las concentraciones organizadas por las Ligas de Arrendatarios del puerto, para dar a conocer la situación que se ha creado a los arrendatarios con las últimas incidencias originadas por el fallo de la Corte Suprema.

Estas delegaciones asistirán mañana a las manifestaciones preparadas en el Teatro Victoria de San Antonio y Setiembre de Valparaíso.

En el local de la U. I. O. de Gath y Chaves

La fiesta de esta noche que efectuará la Unión Industrial de O. de Gath y Chaves en honor de la sección basket ball femenino, promete alcanzar el mejor éxito.

Para esta fiesta social han prestado su concurso la Academia Artística "Juventud" y la artista argentina, señorita Hilda Maure, señori ta Elena Moreno, que cantará en guitarra.

Una buena orquesta tocará durante las horas de baile. El buffet será atendido por el concesionario del casino del centro.

Sociedad Mutual de Comerciantes Estación Central

El pic-nic anunciado para mañana no se llevará a efecto por el estado del tiempo, pero en cambio se servirá un banquete en Morandé 620, a las 8 P. M., del mismo día.

Se nos pide avisar a los socios y personas que aún no hayan retirado tarjetas, pueden hacerlo hasta las 6 P. M. de hoy, en Exposición 33.

El festival artístico de hoy en la Unión de Peluqueros

Esta noche, a las 9.30, tendrá lugar el festival artístico y baile organizado a beneficio de la Comisión de Estudios Sociales de esta institución.

La parte artística estará dirigida por el actor obrero Lucho Barra y la parte musical a cargo de la orquesta de la sociedad.

Especialmente invitados concurrirán numerosas delegaciones de sociedades amigas, dirigentes obreros y algunos parlamentarios.

SOCIEDAD DE CHAUFFEUR MANUEL MONTT. — Mañana, se llevará a efecto la fiesta social que se había anunciado para el Domingo próximo pasado.

Se cita a la comisión, para hoy, a las 9 P. M.

Como es sabido, esta manifestación es en celebración del segundo aniversario social.

REUNIONES SOCIALES

Sociedad de Peleteras El Adelanto.— Se cita a junta general para hoy, a las 7 P. M., en Santa Rosa 278.

Sociedad de Empleados de Hoteles. — Se cita a junta general para hoy, a las 10.30 P. M.

Sindicato Blanco de Albañiles.—Se cita a reunión a todos los miembros, para el Lunes próximo, a las 7 P. M., en Bandera 657.

Sindicato Nacional de Artes Mecánicas y Ramos Similares.—Se cita para hoy Sábado, a las 7 P. M., en Bandera 567.

Sociedad de S. M. La Nnión Nacional. — Se cita a sesión ordinaria al Consejo Provincial para el Lunes próximo.

Centro Cristóbal Colón de la Unión Nacional. —Se cita a junta general para mañana, a las 10 A. M., en Coquimbo 585.

Sociedad Pintores Miguel Angel.—Se cita al directorio para mañana a las 9 A. M., y a junta general ordinaria a las 10.

Sociedad La Universal.— Para mañana, a las 10 A. M., está citado el directorio, en Arturo Prat 1242.

Unión Sindical de Peluqueros de Chile. — Se cita para mañana a las 8 P. M., en Rosas 1029, a junta general.

Liga de Arrendatarios 14.o sector Providencia.—Se cita para mañana, a las 9 A. M., a junta general, en Bilbao 479.

Unión Obreros de Diarios.—Se cita al directorio para hoy, después de las labores, en San Pablo 1378.

Liga de Arrendatarios del 3.er sector.— Se cita al directorio para hoy, a las 8.30 P. M.

Sociedad Unión de los Tipógrafos.—Mañana, a las 2 P. M., celebrará sesión el cuerpo directivo de esta institución.

Federación Sindical de Electricistas (Sección Santiago).—Se cita a junta general para mañana a las 10 A. M. y a las 3.30 P. M., a fin de tomar parte en el comicio que llevará a efecto la Unión Gremial.

Federación Obrera de Chile.—Sección Obreros Municipales.—Se cita a sesión de directorio y delegados para hoy a las 8 P. M., en Delicias 1867, y a junta general para el Lunes a las 8 P. M., en el local de los tranviarios, Martínez de Rozas esquina de Bulnes.

Para jardines, GRANADA.

Para mujeres, MADRID.

Para Sombreros de PAJA
No hay como los
ROSENBLITT.
12—S

Vapores de Nuevo Ungüento Alivian Catarro Crónico

Se inhalan directamente a las vías respiratorias y despejan pronto la cabeza.

De la única manera que se pueden combatir las afecciones catarrales directamente es por medio de las vías respiratorias.

Para el catarro nasal corriente, simplemente derrítase un poco del Vicks Vapo-Rub en una cuchara e inhálense los vapores. Introdúzcase un poco en las fosas nasales y aspírese.

Para el catarro nasal o asma, si se desean los vapores más fuertes, échese una cucharada de Vicks en una vasija con agua hirviente.

El Método Directo

No se pretende que este tratamiento sea "infalible cura" para casos crónicos y de larga duración. Sin embargo, usado de esta manera, despeja la cabeza en seguida, facilita la respiración y le trae al paciente apacible sueño. En la mayoría de los casos este alivio apetecido es duradero. El mismo tratamiento ayuda mucha el dolor de cabeza.

VICKS VAPORUB

Para Toda Afección Catarral

Base: Mentol, alcanfor, tomillo, etc.

Depositario:
OSCAR C. WENBORNE
Huérfanos 761, casilla 1264.

Visita de los obreros a una exposición

El 16 del presente se inaugura una exposición de las últimas novedades expuestas en la Feria de Leipzig (Alemania), en el Pabellón París de la Quinta Normal.

La casa organizadora, Neiss y Cía, Huérfanos 285, nos encarga manifestar a los dirigentes de los diversos gremios obreros que pasen a ponerse de acuerdo con los directores de este torneo de 9 a 12 M. y de 2 a 6 P. M. a fin de fijar, de común acuerdo, el día en que pueden hacer su visita las instituciones o gremios.

SOCIEDAD DE S. M. JUAN M DAVILA BAEZA.— Hoy, a la 9 P. M. se efectuará una velada literario-musical, en celebración del 1.o aniversario del cuadro artístico Dávila Baeza.

CENTRO EMPLEADOS PUBLICOS. — Hoy, se llevará a efecto el baile en honor y despedida del señor Teodoro Monti.

CENTRO ARTISTICO ESTUDIO Y PROGRESO.— Hoy, a las 9.30 P. M., habrá un baile familiar.

SOCIEDAD 18 DE SETIEMBRE. —Hoy, a las 9.30 P. M. y mañana, a las 6 P. M., se llevará a efecto un baile social a beneficio de la escuela que sostiene esta institución. Para el éxito de este beneficio se ha contratado una buena orquesta.

SOCIEDAD UNION DE LOS TIPOGRAFOS.— Hoy, a las 9 P. M., se llevará a efecto la velada que la Comisión de fiestas organiza mensualmente.

Se ha confeccionado para este acto un atrayente programa, que consta de números de música y literarios.

PINO ARAUCARIA

RAULI PARA PISO, ZOCALO Y PARQUET — MADERAS EN BRUTO Y ELABORADAS — BATIENTES — PALILLOS — MOLDURAS OFRECE LA BARRACA Y FABRICA

LA REPUBLICA

Domeyko 2354 - Telef. 182 Parque

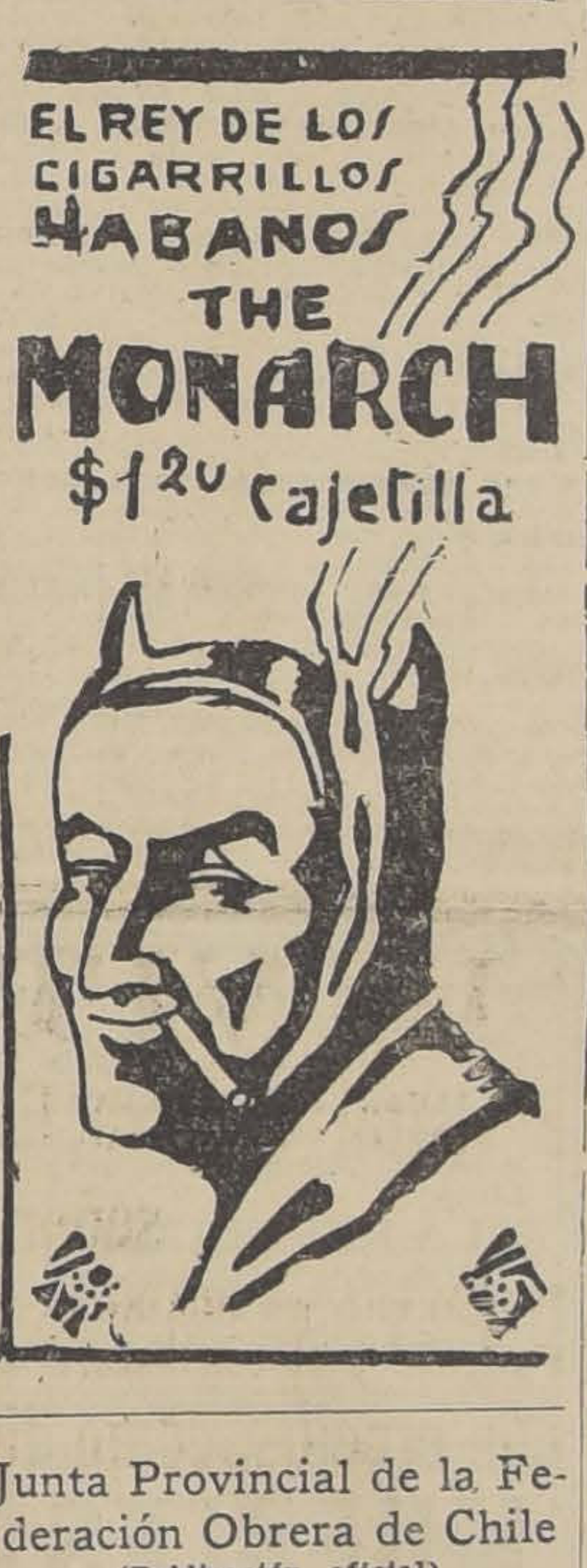
EL REY DE LOS CIGARRILLOS HABANOS
THE MONARCH
$1²⁰ cajetilla

Junta Provincial de la Federación Obrera de Chile

(Publicación oficial)

En conformidad con las disposiciones de la circular de la Junta Ejecutiva Federal de la FOCH, y de acuerdo con el programa establecido para el comicio por la Unión Gremial de Obreros y Empleados, esta Junta Provincial de Santiago, encarece a los Consejos y secciones de la Federación Obrera de Chile, se sirvan dar la mayor lucidez posible a esta manifestación de protesta contra la Ley 4054.

EN EL SALON-TEATRO DE LA I. W. W.— Hoy, a las 9 P. M., se efectuará una velada a beneficio del ex-profesor don Julio Navarrete C.

El conjunto Rojas Gallardo y la banda Plaza Olmedo ejecutarán el programa.

EL COMICIO DE MAÑANA ORGANIZADO POR LA UNION GREMIAL

En la reunión extraordinaria celebrada con asistencia de numerosos delegados de los organismos adheridos a la Unión Gremial de Obreros y Empleados, se tomaron acuerdos tendientes al mejor éxito del comicio que se efectuará mañana, a las 4.30 de la tarde, al pie de la estatua de San Martín.

Se dejó establecido que los comicios preliminares deben tener lugar a las 2 de la tarde, en los siguientes sitios: Plaza Argentina; Avenida Matucana esquina Mapocho; Plaza Recoleta; Plaza Italia; Av. Vicuña Mackenna esquina 10 de Julio; Franklin esquina San Diego; Avenida Matta esquina San Diego y Avenida Blanco Encalada esquina Bascuñán.

Estos comicios estarán a cargo de los secretarios generales de las organizaciones — adheridos o no a la UECH — que estén ubicadas en los alrededores de los sitios indicados debiendo dar término y partir hacia la concentración general, para llegar a las 4.30 al pie de la estatua.

El reparto de volantes se encomendó a diferentes comisiones para que lo hagan hoy Sábado a la salida de los personales de fábricas y talleres.

Acuerdos de la Sociedad de Artesanos "La Unión"

En sesión de directorio celebrada el Jueves próximo pasado, se admitieron como socios a los siguientes aspirantes, señores Manuel Paine Arrieta, Alfonso Montero Cabrera, José Víctor Morán Montenegro, Pablo Antonio Bernal Faúndez, Juan Manuel Flores Donoso y el diputado señor Fidel 2.o Estay Cortéz.

Se oyó una extensa cuenta de los delegados ante el Congreso Social Obrero acordándose protestar enérgicamente de ciertos conceptos vertidos en ese organismo en contra de esta sociedad y al efecto se enviarán notas al Congreso y a la Sociedad Bernardo O'Higgins.

Se distribuyenron 16 casas de la población a los siguientes socios, señores: Víctor Hottemann, Efraín Núñez, Joaquín Bascuñán, Leonardo Mancini, Francisco Bravo, Armando Varas, Humberto Santana, Evaristo Fuentes, Moisés Inostroza, Juan Zelada, Exequías Pezoa, Luis A. Soto S., Arturo Augusto, Ramón A. Jara, Simón Araya y José María Montero.

Se acordó citar a junta general extraordinaria para mañana a las 3 P. M., con el objeto de efectuar un cto solemne como sello de la fusión con la Unión Andrés Bello.

En esta asamblea se repartirán 140 diplomas a los nuevos socios. También se autorizó a la Comisión de fiestas para que prepare un buffet para esa tarde y organice las fiestas de matinée y noche en honor de los nuevos socios miembros y sus familias.

Academia Teatral y Cultural "Minerva"

Esta tarde, a las 6 sera inaugurado el local de esta nueva institución con una fiesta social, durante la cual desarrollará la exhibición del campeón de resistencia, señor Osmán Mercado, quien bailará 30 horas consecutivas.

Se ha invitado a caracterizados vecinos de Yungay y a dirigentes de instituciones sociales obreras.

Cigarrillos finos
"PREMIO"
(Engargolados)
$ 0.40 CAJETILLA
Con premios de
1 A 1,000 PESOS

Se organiza el Sindicato de Panificadores de Buin

Hoy parte a Buin una comisión de la Unión Sindical de Panificadores de Chile, en donde se celebra una asamblea de los obreros panaderos en ésa y de los pueblos vecinos.

Durante esta asamblea echarán las bases de la Unión Sindical de Panificadores (Sección Buin), que congregará en su seno a todos los obreros del ramo del departamento de Maipo.

Juntamente con la inauguración de la Sección de esa localidad se hará un acto de protesta contra los industriales del departamento que mantienen el régimen de trabajo de noche en sus establecimientos.

HOY

¡EXPECTACION

CALCETINES, nadie puede igualar
el gran surtido a $ 2, 3, 4, 5, 6, 7, 8

LA CORBATINERA

Importadores en grande escala

14—S

Local Industrial

independiente, nuevo, arriendo en $ 450 con contrato largo, en Coquimbo 1175.

Verlo a cualquiera hora, menos los Domingos.

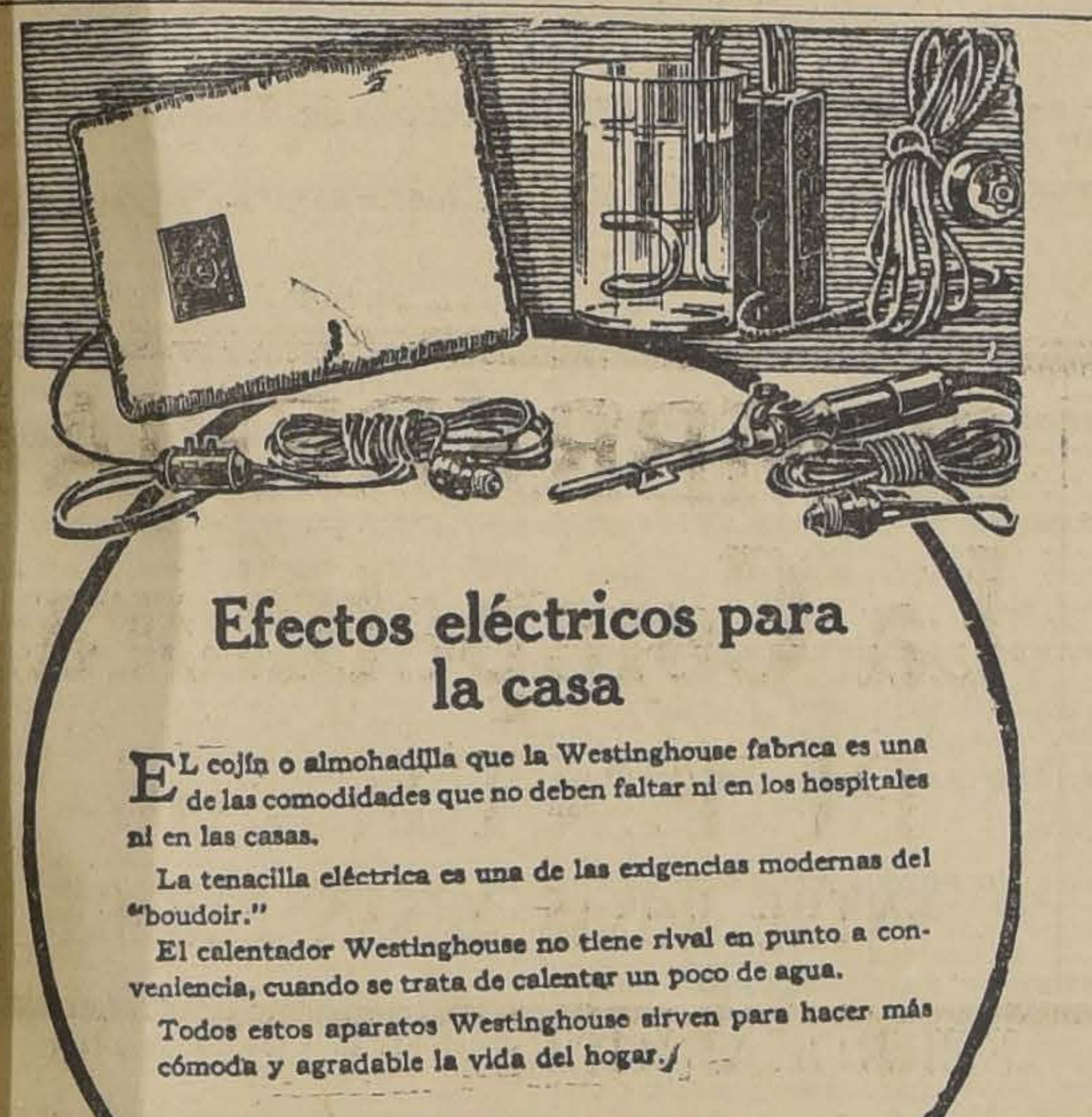

Efectos eléctricos para la casa

El cojín o almohadilla que la Westinghouse fabrica es una de las comodidades que no deben faltar ni en los hospitales ni en las casas.

La tenacilla eléctrica es una de las exigencias modernas del "boudoir."

El calentador Westinghouse no tiene rival en punto a conveniencia, cuando se trata de calentar un poco de agua.

Todos estos aparatos Westinghouse sirven para hacer más cómoda y agradable la vida del hogar.

R. F. HAMILTON
Edificio Bco. Anglo S. A.
Casilla 1897. Teléfono 4682.
SANTIAGO

AVISOS ECONOMICOS

1.—Avisos judiciales

QUIEBRA TARANTINO Y CASTRO. Por decreto del tercer juzgado civil de 4 del presente, confiriose traslado y autos de petición de Miguel Abalos solicitando libramiento por $ 553.60 en abono de su crédito.—Muñoz, secretario.

2.—Arboles, plantas y semillas. (Compra y venta)

ALMACENES DE SEMILLAS, MORANDÉ 717, recibieron inmenso surtido Petunias gigantes, verbenas, clarines Spencer, gloxímias, bellis monstruosas, claveles americanos. Roygrass, trébol enano. Consulte precios. 1—O.

POROTOS ROCHA, SIETE SEMANAS choclos americanos, tempranos, arvejas importadas, completo surtido hortalizas, garantidas. Consulte precios. Almacenes de Semillas, Morandé 717. 1—O.

CRIADERO "VATEL" — EN SU depósito nueva remesa de naranjos, limoneros y limas desde 2 pesos. Esmeralda 869. 12-S

NARANJOS GRANDES, FRUTALES, realizo. Vicuña Mackenna 393. 14-S

LIMONES, NARANJOS, OLIVOS injertados, vendo; los daría plantados. Arboricultor, San Isidro 856.

ANTIGUO DEPOSITO SEMILLA, Mercado Central, entrada Puente. Llegaron porotos Rocha, Ray-grass, Law-grass, trébol enano, almácigos, pensamientos, etc. Rufino Arredondo.

3.—Automóviles, afines y accesorios. (Compra - venta y composturas)

PUELMA Y CIA., LTDA., HUERFANOS 819. Agentes autorizados Lincoln, Ford, Fordson. Repuesto Ford legítimos. Set-21

REPUESTOS LEGITIMOS, DODGE Brotkers, construídos con el material más costoso y resistente, el acero aleado al cromo y vanadio.

Besa y Cía Ltda.
—Delicias 950
23-Set.

MOTORES RESORTE Y TODA CLASE de repuestos para automóviles usados se vende muy barato. Molina 556. 11-S

BATERIAS Noack para autos y radio. Reparaciones y cargas. Servicio barato y rápido. — Talleres Primus.

Morandé 637
23-Set.

FORD GARANTIZADO, VENDO $ 2,500. Rengifo 714. S-11

A PERSONAS SERIAS VENDEMOS con grandes facilidades, automóviles Ford o de otra marca, especiales para taxímetros. Escobar y Ebell. Delicias 1751. S-12

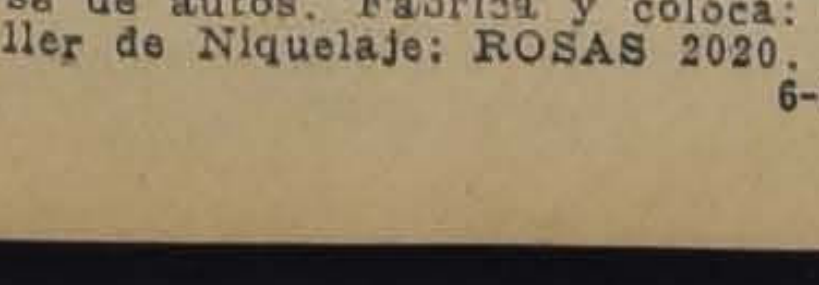

PARACHOQUES PARA TODA CLASE de autos. Fabrica y coloca: Taller de Niquelaje: ROSAS 2020. 6-Oct.

AMORTIGUADOR

Apco Ford. Suavidad. Confort. Duración. Amortigua, no sujeta. Sujetar no es amortiguar.—René de Tezán M. Plaza Brasil. 8-Oct.

HUDSON OCASION, VENDO. DIECIOCHO 769. S—12

ESTAN ABIERTAS LAS INSCRIPCIONES para recibir coches para el remate que el 15 de Setiembre efectuará Escobar y Ebell. Delicias 1751. S—11

SEÑOR DUEÑO DE GONDOLA
NO SEA PEATON
DONDE ORREGO LE VENDEN
Neumáticos 30 x 5 a 330
pesos cada uno
ALAMEDA, esq. GALVEZ

"LA REPUBLICA", SANTIAGO 1477 tiene lista carrocerías vinera, panadera y carga, precios módicos, muy bien encuadrada. S-11

CAMION COMPRO DE OCASION en buen estado de 2 a 3 1|2 toneladas. Pago al contado. Dirigirse a casilla 3093, enviando datos.

FORD, MODELO 1925, CASI NUEVO vendo. Alxara Martínez. Huérfanos 819-23. S—11

CARROCERIA TURISMO PARA Ford, vendo. Román Díaz 20.

CAMION DE CARGA EN BUEN ESTADO y de ocasión, compra el Matadero Público de Yungay. Resistencia para 2,000 kilos arriba. Tratar: Esperanza 1125 o Cochrane 371.

AUTOCAMION RECIBE CARGA. — Hace contrato, escribir. Astroza. Independencia 2475. 12-S

COMPRO CAMION 3-4 TONELADAS dirigirse: Rivas 18.

VENDO AUTO CAMIONCITO, 2,000 pesos. Avenida Matta 905. S-9

CARROCERIA GONDOLA FORD vendo. Maipú 868. 12—S.

GONDOLA FORD MODELO MUNICIPALIDAD vendo. Madrid 1111. 12-S

CHANDLER SPORT. — MOTOR perfectísimo estado, regálase, $ 2,500.— Aprovechen ocasión. — San Antonio 816. 11-S.

FORD TURISMO DOS ASIENTOS de ocasión. Exposición 1086. S—11

AUTO "HUPMOBILE" CINCO asientos véndese, Moneda 1128. 11-S

AUTO ""CHANDLER" SIETE asientos véndese. Providencia 3,095. — Verlo, 8 a 9. 11-S

CAMION 'DODGE", 1 1|2 T. VENDEse. Moneda 1128. 11-S

GARAGE YUNGAY, HERRERA 790. Se arriendan boxes para autos y góndolas desde 25. 12—S.

BONITO SEIS CILINDROS, SIETE asientos, vendo de ocasión. Av. España 47. S-11

COMPRO PATENTE AUTO PARTICULAR 3.a clase. República 210, de 12 a 2 P. M. S-11

TRES FORD TURISMO, UNA GONDOLA estructo, dos automóviles seis cilindros, uno cerrado, vendo regalado. Vicuña Mackenna 456. S-13

1,400 VENDO AUTO FORD TURISMO. Verlo: Garage Bristol. Rosas 2327.

SE VENDE UN AUTOMOVIL DODGE en perfecto estado por la mitad de su valor. Tratar San Bernardo, O'Higgins 715. 13-S

CHASSIS DODGE MUY FIRME, ESPECIAL para carga, véndese. Verlo: Bellavista 883. Tratar: San Diego 198.

COMPRO CAMION, PERFECTO ESTADO, buena marca, cinco toneladas o mas. Compañía 1909. S—12

VENDO CAMION DE CARGA, FORD nuevo. Diez de Julio 452. S—12

COMPRO AUTO OCASION, CUATRO toneladas, facilidades, excelente estado. — Moneda 2463.

¿DESEA USTED COMPRAR UN auto? pase por Morandé 350. Copérnico Fortin y Cía. 12-S.

AUTO DODGE, TIPO ROOTTER, vendo. Root 459.

VENDO AUTO DODGE 5 ASIENTOS. Dávila 954.

$ 120 DINAMOS Y MOTORES DE partida Ford, inducidos $ 45, vendo. Matta 1135. S-12

SE VENDE UNA CARROCERIA Ford nueva. Martínez de Rozas 3040. 13—S.

¿NECESITA USTED VENDER SU auto? Llévelo a Morandé 350. Copernico Fortin y Cía. S-12

CAMION DE CARGA FORD VENDESE ocasión. Chacabuco 559. 13—S

DODGE DOS ASIENTOS, MOTOR garantido, perfecto estado, ruedas alambre, partida automática, etc., vendo de ocasión. Verlo y tratar: Delicias 3177. S-13

VENDO BROCKWAY EN PERFECTO estado, 9,000 pesos. Tratar: Delicias 3951. S-12

4.—Animales. (Compra y venta)

ESTABLOS: TORO HOLANDES FINO, hijo importado, recibe vacas para servirlas. Toesca N.o 2517. Establo Victoria. 12-S

MULAS FLETERAS COMPRO, APArejadas o no. Compañía 1909. 12—S

VENDENSE PERROS POLICIALES finos. También pareja de Doggos de Ulms. Luis Coo 102. Puente Alto. S—12

BONITO CABALLO SILLA, TIRO solo, vendo. Mapocho 4191. Tropezón.

5.—Alhajas, joyas, monedas, etc. (Compra y venta)

NOVIOS: ARGOLLAS DE ORO DE 14 a 18 k. desde $ 30 par, ofrece la Relojería Sportman. San Diego 780. S-26

JOYERIA LA ROYAL ESTADO 56

ALO... No embromes, y tráeme el anillo tan bonito que admiramos ayer en

La Royal

18—Set.

VENTA DE RELOJES por correo. Pida catálogos. Relojería Omega. Ahumada 334.

SIN COMPETENCIA. — ESTADO 30. Relojes ancla 18 k., $ 145. Compromisos 18 k. $ 65 par de 10 gramos. Artículos para regalos. Pedidos de provincia contra reembolso. C. MOTTA, Estado 30.

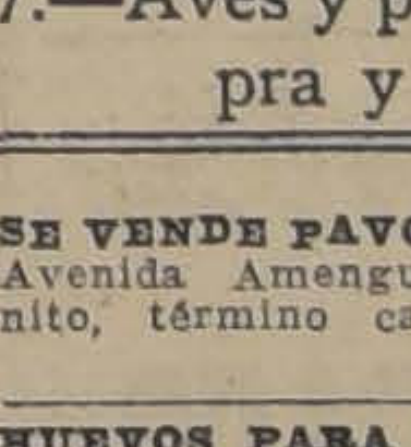

Oct—4

7.—Aves y pájaros. (Compra y venta)

SE VENDE PAVO Y PAVA REALES Avenida Amengual, Villa San Benito, término camiones Pila. 11-S

HUEVOS PARA INCUBAR DE LEghorn y Catalanas, de gallinas seleccionadas desde 1919, garantizando el noventa por ciento fértiles, devolviendo el dinero de los infértiles. — Criadero de Aves "Hebe", Avenida Leopoldo 1885.

INCUBADORAS. — PROTEJA USted la industria nacional. — Compre sus incubadoras hechas en nuestro Criadero y no envíe su dinero a casas extranjeras cuando usted puede adquirir sus incubadoras hechas en el país y garantizadas, mejores que las importadas. Todos los días de fiestas y Domingos, puede usted visitarnos y le demostraremos que las incubadoras Chilenas son superiores a cualquiera marca que usted importe. Tenemos en existencia de 250 huevos listas para entrega inmediata. — Criadero de Aves "Hebe". — Avenida Leopoldo 1885. — Santiago.

8.—Avisos varios.

SE HACEN LLAVES, compostura de armas de fuego. Trabajos de torno y mecánica en general. San Diego 83.

FABRICA
CHACABUCO 15
PRECIOS INCOMPETIBLES EN BAÑOS Y CALIFONTS
20—Set.

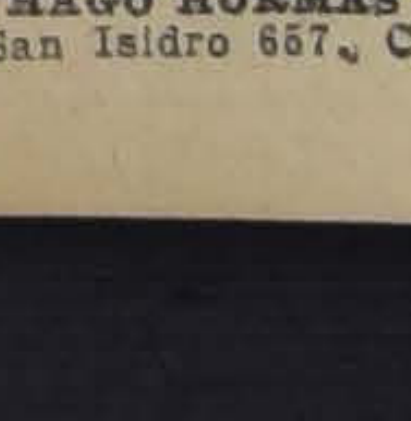

EL SOMBRERO Rosenblitt es el Rey de los sombreros. — Fábrica Nacional de Gorras y Sombreros. DELICIAS 2636 frente a LIBERTAD. — NAHUM ROSENBLITT. 25-Set.

HAGO HORMAS PARA SOMBREROS San Isidro 657, Casa 3. 11S

CORTE ELEGANTE, irreprochable, garantido.—**SAN ANTONIO 340.**

25-Set.

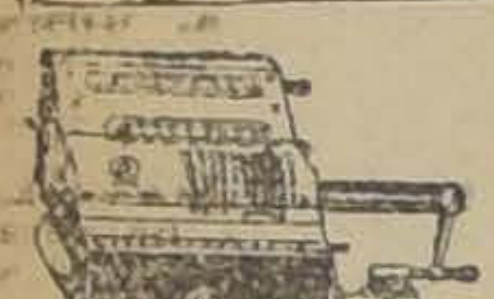

BRUNSVIGA

cerebro de acero, nuevos modelos.

FOLSCH & Cía.

1.o-Oct-

CASA BERSANO
DELICIAS 3247 PLAZA ARGENTINA
PROVISIONES
PROVEEDORES DE FAMILIAS
CUENTAS MENSUALES

St. 26

AL COMERCIO

en general el gran depósito de quesos y mantequilla EL TORO. **Puente 570, 21 de Mayo 879:** Ofrece a su distinguida clientela los más bajos precios por vender únicamente al contado.

Set—30

FABRICO CAJAS PARA PERFUmería. Sevilla 1396. S—11

SOLDADURAS AL OXIGENO EN todo metal, ejecutamos. Chacabuco 13. O-7

GINGER ALE Gross's. La mejor bebida refrescante a base de jenjibre de Jamaica.

Distribuidores: Claramunt, Juanet y Cía. BANDERA 520. Teléfono 4612.

6-Oct.

OPTICA G. Tschumi. — Estado, esquina Huérfanos: cristales bifocales. — Cristales Punktal Zeiss. Precios moderados.

S-19

¡PELUQUEROS! NAVAJAS LLEgaron. Merced 427. S—11

COMPRE TE CAMPANA

y cambie sus envases por los cupones del primer **Gran Concurso.**— Exposición y canje: **MORANDE 314.**

6-Oct.

GOMA PARA COCHES DE ENFERmos. Recibió nueva partida Casa Augusto O. Bohme. Santiago. Huérfanos 710. Al llegar Claras.

SERPENTINAS para calentadores de baño. Renueva calentador viejo.— Instalaciones sanitarias. Trabajo garantido. **R. R. Irrealba. — QUINTANA 373. — Teléfono 4370.**

23-Set.

GOMA PARA COCHES DE GUAGUA, llegó nueva partida Casa Augusto O. Bohme. Santiago, casilla 1163. Huérfanos 710.

CASILLA CORREO CENTRAL, traspaso cambio domicilio. Tarapacá 1019.

IMPRENTA EXCELSIOR DE ARturo Flores Vargas se ha instalado nuevamente Morandé 450, frente Congreso.

10. — Casas, departamentos y piezas amobladas. (Ofrecidas y buscadas)

CASAS AMOBLADAS DESDE $ 500 a $ 2.000. Bandera 195. 14-S

ALONSO OVALLE 1244, COMODAS piezas amobladas, arriéndanse. 11-S

ARRIENDASE PIEZA AMOBLADA caballero formal, casa francesa. Santa Rosa 279. S—12

SERRANO 580 ARRIENDASE PIEza amoblada.

PIEZA AMOBLADA ARRIENDAse casa particular. Huérfanos 2435.

11. — Casas, departamentos y piezas sin muebles. (Ofrecidas y buscadas)

Casas

IRARRAZAVAL 232, $ 155. CASAS aseadas, carros puerta, cuatro piezas, patio, dependencias, al lado Mercado Poniente. S—11

ESPLENDIDA CASA MODERNA. 5 dormitorios, 2 baños, arriéndase. Cerro 63. Verla 2-5. S—12

SE ARRIENDA CASITA NUEVA amoblada, estilo colonial, todo en espléndido estado. Verla de 2 a 5 P. M. Bellavista 0497. N-O

CASA RESIDENCIAL DE LUJO. — Recién instalada, todo confort, matrimonios o caballeros solos. Catedral 1261. S—11

EXTRANJEROS BUENAS RECOmendaciones. $ 220, arriendo casas modernas, asoleadas, recién terminadas, cuatro piezas, hall, cocina, instalación para baño, gas, luz eléctrica agua. Coquimbo 1133 (calle nueva) esquina San Diego. S—11

$ 500 CASA ESQUINA, MODERna, bajos, arriendo por contrato.— Sto. Domingo 2906. 13-S

ARRIENDO ALTOS BARATO. Carmen 193. 11—S.

ARRIENDO CASA CHICA, TARApacá 1052. Tratar: San Diego 204. 11—S

500 ARRIENDASE RETEN POLIcía cerca Plaza Ñuñoa para 1.o Octubre, interesa comerciantes industriales. Tratar: Macul 2171. 12-S

ARRIENDASE CASA SIETE PIEzas, patio, hall, gas y electricidad, Olivares 1474.

$ 300 ARRIENDASE BUENOS ALtos en Las Heras 1622 casi esquina Dieciocho. 12-S

EXTRANJEROS buenas RECOMENDACIONES, $ 220, ARRIENDO casas modernas, asoleadas, recién terminadas, cuatro piezas, hall, cocina, instalación para baño, gas, luz eléctrica, agua. Coquimbo 1133 (calle nueva) esquina San Diego. 12-S

ARRIENDASE CHALET MODERno, gran quinta árboles frutales. La Cisterna. Tratar: San Francisco 106. 11-S

CASA MODERNA, RECIEN CONStruída, 4 dormitorios, hall, salón, comedor, espléndida sala de baño, dos pisos, patio y dependencias. Balmaceda 769. Canon $ 400 mensuales. Tratar directamente. 21-S

15 Y 155 ARRIENDO CASAS. CHIloé 2022. S—12

$ 400 MATUCANA 53: CINCO DORmitorios, hall, comedor, cocina, toilette y servicios. Llaves en el número 55, casita 5. S—12

SE ARRIENDA CASITA EN CITE. Moneda 1654. 12S

NECESITO ARRENDAR CASA Hasta $ 250 mensuales en Ñuñoa. Dirigirse, Irrarrázaval 5030. — I. M. G. 11S

CASITA DOS, TRES PIEZAS, arriendo, Rivera 2031. Colón 2097. 11S

SE ARRIENDAN VARIAS CASAS calle Dominica N.o 375 a 385, de Recoleta al Cerro, dos cuadras. Canon 280 a 320 pesos. Tratar en el N.o 381. S—11

ARRIENDASE EXTENSA CASA para criadero, siembras. Carrión 1836. S—11

$ 200, 220, CASITAS NUEVAS, LUZ eléctrica. Chacabuco 931 y Herrera 936. Tratar: Casita 13. S—11

ARRIENDASE CASA FAMILIA, DOS piezas bajos, dos altos, con sin pensión. Compañía 2876. Casa I. S—12

$ 360 ARRIENDO ALTOS, 8 PIEZAS, baño, luz y gas, Almirante Barroso 720. 11-S

$ 750 LARRAIN GANDARILLAS 394 (Población Seminario), elegante chalet, dos pisos, garage, ocho dormitorios, dos toilettes, salón, comedor, sitio plantado. Tratar: Cochrane 118. 12—S.

$ 400 ARRIENDO COMODA CASA San Isidro 97, para verla y tratar en el N.o 95. 11—S.

150 ARRIENDO CASA CUATRO piezas, cocina, prefiero empleado tracción. Galvarino 675, esquina Víctor Manuel. S-11

NECESITO CASITA TRES O CUAtro piezas, indicar precio, y situación. Casilla 81 D. V. E. S. 11-S

$ 230 ARRIENDASE CASA OCHO dependencias, galería. Libertad 766. 12-S

ARRIENDASE COMODA CASITA de 3 piezas y demás dependencias. Tratar: Nataniel 904, de 9 a 12 de la mañana. 13-S

600 ALTOS CENTRALES, DIEZ piezas, arriéndanse. Santo Domingo 1442. 12-S

$ 260 ARRIENDASE CASA CUATRO piezas y servicios. Compañía 2408. 11—5

ARRIENDO CASAS TRES PIEZAS, patio y cocina, San Diego 1826. 11S

CHALET ESPLENDIDO, JARDIN, huerto, barrio Ñuñoa arriéndase $ 450. Bandera 195. 12-S

$ 400 CASA MODERNA, MUY BOnita. Dos pisos, cuatro dormitorios, etc. Electricidad, gas, baño instalado. Llaves Balmaceda 769. 12-S

$ 15, 20, 25 SEMANALES, ARRIENdo casitas. Chiloé 1740. Administración. S—12

$ 1,900 ARRIENDO BONITO CHAlet amoblado, con quinta. Avenida Vicuña Mackenna 180. Visitarlo de 3 a 5. 12-S

CASA QUINTA SEIS PIEZAS, LUZ eléctrica, cocina, baño, 4 cuadras góndolas aguada. Gambetta 265. 12-S

NECESITO ARRENDAR O Comprar chacrita cerca Santiago, 10 a 15 cuadras, Bandera 78, oficina 29.

CASA COMODA ASEADA, SE arrienda. 7 piezas, canon: 240 pesos. Camilo Henríquez 278. 12-S

ARRIENDO CASA 5 PIEZAS, 3 Servicios, Sofía Concha N.o 25, carros 9. Tratar: Dardignac 195.

CASA EXTENSA, ESPECIAL PARA profesional, once piezas, galería y 3 toilettes, arriéndase. — Catedral 1443. 14-S

$ 350 DIEZ DE JULIO 833, COMOdos bajos, siete habitaciones, hall. Llaves en 897. Tratar: Blanco Encalada 1797. S-14

A UNA CUADRA ALAMEDA, arriendo dos casas higiénicas. San Diego 115.

ARRIENDO CHALET, MONTOLIN 45, Providencia. Tratar Lira 251.

220 CASA 5 PIEZAS, DEPENDENcias, dos balcones calle, luz eléctrica. Esperanza 958. Tratar: Santo Domingo 2225.

SE ARRIENDA EN CASA HONOrable un departamento de cuatro piezas con cocina y baño a personas respetables y sin niños. San Isidro 1550. S-12

$ 750 COMPAÑIA 1878, ARRIENdase espaciosa casa moderna. S-12

ARRIENDO BARATO CASA ESPAciosa central. Prefiero sociedad con personería jurídica. Delicias 3922.

ARRIENDASE COMODA CASA Arturo Prat 2293. Tratar, Placer 1027. 13—S.

SE ARRIENDA CASA $ 300, BUEN estado, Llaves: Angamos N.o 270.

$ 300 ARRIENDASE CASA SEIS piezas, dependencias dos patios. Almirante Barroso 975. S-12

NECESITO CASA CON HORNO grande o chico para instalar panadería. Carmen 561. S-12

$ 240, ARRIENDASE BAJOS FLAmantes, apropiados matrimonio. Arturo Prat 1575. Carro puerta. S—12

220 PESOS ARRIENDO COMODAS casas 6 piezas. Tratar: Exposición 70. S-12

Departamentos

ARRIENDASE DEPARTAMENTO.— Bascuñán 260. 11-S

LUJOSA CASA RESIDENCIAL, ofrece departamentos con o sin pensión por días o meses. Delicias 978. S—13

DEPARTAMENTO DE TRES PIEzas arriendo. Pedregal 12 G. Set—11

ARRIENDASE DEPARTAMENTO 3 piezas, cocina, facilidad para guardar góndola. Avenida Aromos 678. 12-S

NECESITO DEPARTAMENTO DE 4 piezas y cocina. Escribir a casilla 1981. 11-S

ARRIENDO DEPARTAMENTOS Higiénicos. Cochrane 545. 11-S

ARRIENDO DEPARTAMENTO C pieza. Santa Rosa 60. S—14

ESPLENDIDO DEPARTAMENTO en casa quinta, se arriendo. Avenida Millán N.o 11. Autobús San Joaquín. S—11

ARRIENDO DEPARTAMENTO INdependiente. Santa Rosa 662. 12—S.

DEPARTAMENTO INDEPENDIENte arriéndase. Olivares 1434. 12—S

DEPARTAMENTO DOS O TRES piezas, arriéndase. Buenos Aires 255. 13-S

EN MARCOLETA 414 SE ARRIENda un departamento a matrimonio o personas solas con o sin pensión, casa familia. 12-S

ARRIENDO DEPARTRMENTO DE 3 piezas independientes, a 12 cuadras de Recoleta en calle Manzano 653, entrando por Dominica. 12-S

ARRIENDASE DEPARTAMENTO A la calle o interior. Cueto 538. 12S

SE ARRIENDA DEPARTAMENTO Delicias 294. S-12

SE ARRIENDA DEPARTAMENTO cuatro piezas. Chiloé 1227. S-13

DEPARTAMENTO DOS BUENAS piezas balcón, con luz, $ 100. Libertad 574. S-12

DEPARTAMENTO DOS SALONES extensos y pieza balcones calle arriendo. Sazié 2504. 12-S

Piezas

FAMILIA HONORABLE ARRIENDA pieza a caballero solo. — Tarapacá 767. 11-S

PIEZAS CITE, SAN FRANCISCO 684. 12-S

SE ARRIENDAN DOS PIEZAS. Cóndor 719. S-12

ARRIENDO DOS PIEZAS GRANdes, cocina. Madrid 1319. 15-S

ARRIENDANSE DOS PIEZAS, CAsa particular. Maipú 1268. 12-S

ARRIENDO PIEZA, PRECIO MODIco, Marín 165. S—12

PIEZAS ENCERADAS DESDE 5 pesos. "La Económica". San Pablo 2138.

ARRIENDO PIEZA CABALLERO honorable. Camiones a la puerta. Santa Rosa 1465. 12-S

BUENA PIEZA ARRIENDASE A señora o señorita sería. Fariña 447. S-12

PIEZA CABALLERO. DELICIAS 3081, casa 9. S-12

ARRIENDO LINDA PIEZA. SErrano 75. S-12

12.—Compra y venta de sasas y sitios

CASA-HABITACION. CASTRO 721, vendo sin agente. S—14

VENDO $ 28,000 PROPIEDAD PROduce mensualmente $ 400 arriendo Irarrázaval 2732. S—11

VENDESE BUENA CASA, POBLAción San Eugenio, intermedio Caja Empleados Públicos Periodistas, tratar. Santo Domingo 1044. S—11

75,000 ESQUINA INMEJORABLE, panadería buena construcción. Sargento Aldea 453 esquina Tocornal. 11-S

14,000 VENDESE, SIN INTERMEdiarios, precio único, Automóvil "Hudson", turismo 7 asientos, completamente nuevo. — Modelo 1924. — Plaza Brasil 381. 11S

$ 6,000 COMPRO SITIO CERRADO, Sevilla 1396. 11-S

32,000 VENDO CASA CENTRAL toda comodidad Puerto 334. S—12

$ 45,000 ESPLENDIDA CASA, CAlle Prat, facilidades pago. Tratar sin agentes. Santa Rosa 614. S—11

$ 210,000 INMEDIATA CERRO Sta. Lucía, gran propiedad moderna de renta, ocasión única. Ode. Agustinas 1082 A. S—11

$ 39,000 ROSAS ENTRE BRASIL y Baquedano. Construcción antigua, fácil de modernizar, cinco piezas grandes, tres de servidumbre, servicios, dos patios asoleados y sitio. 56 metros de fondo. Sólo se paga el terreno. Puente 558, de 3 a 7 P. M. 12—S.

$ 45,000 DOCTOR BRUNER, A seis cuadras Delicias. Construcción sólida de ladrillos, seis bonitas piezas, tres de servidumbre servicios, gran patio asoleado y gallinero. Puente 558, de 3 a 7 P. M. 22—S.

VENDO O PERMUTO POR SITIO bodeguita frutos del país. Tratar: Bascuñán 474. 11-S

$ 65,000 CENTRAL LIRA A MEdia cuadra Delicias, buena construcción, seis piezas, baño con instalaciones, piezas de servidumbre, dos patios asoleados. Deuda Caja Hipotecaria. Puente 558, de 3 a 7 P. M. 12—S.

VENDO CHALET NUEVO, GRAN quinta árboles frutales, La Cisterna. Precio: $ 25,000. Tratar, San Francisco 106. 13-S

45,000 CASA MODERNA SALON escritorio, dos dormitorios, comedor, hall, toilette, dos patios, deuda doce mil pesos. Maestranza 1382. 12-S

VENDESE CASA GENERAL SAAvedra 1171, media cuadra Independencia, seis piezas fuera servicio, dos patios, parrón, arboleda, gallineros. 12-S

$ 25,000 VENDO CASA PRODUCE trescientos mensuales, solamente 9 mil 500 contado. Aguirre 1211, altos, cerca Mapocho 3509.

ESQUINA COMERCIAL CON RENta, vecina calle Independencia, dos cuadras Estación Mapocho, véndese en $ 32,000. Tratar dueño, Huérfanos 1333. Oficina 1. S—13

11,000 CASI MITAD VALOR, SAN Bernardo, mitad al contado, quinta con linda arboleda, jardín y casa por terminar, espléndida situación para negocio. — R. E. — Nogales 375 San Bernardo. S—13

CARTAGENA, VENDESE POR VIAje, casita amoblada y sitio, a 50 metros de playa chica. Matta 319. S—12

COMPRO URGENTE, CASITA CENtral, asoleada, patio, parrón, pago contado, hasta $ 30,000, sin agente María A. Correo 6. S—12

OCASION UNICA, BONITA CASA quinta, construcción sólida y muy asoleada. Precioso parque, siete piezas, sala de baño y dependencias Patio, arboleda frutal, sitio, parrón, gallineros y garaje. El mejor a y la parte de más porvenir. Véndese muy barato Vicuña Mackenna 1515.

JOVEN PARA PASTELERIA, DE 16 a 18 años, puertas adentro, se necesita. Alameda 485.

VENDO OPORTUNIDAD GRAN propiedad 14 piezas galpón. San Francisco 273. Tratar: Maestranza 1311. 12-S

$ 18,000 CASITA 5 HABITACIONES luz eléctrica, patio 10x57, vendo 10 mil contado resto mensualidad. A. G. C. Correo N.o 2.

COMPRO SITIO EN EL SIGUIENte radio: Providencia, J. M. Infante, Bilbao y Av. Constanza. Pago al contado. Casilla 1133.

EN DELICIAS, CASAS HABITAción con locales a la calle, producen más del 12 o|o. Precio: 35, 40, 70 y 85 mil pesos c|u. vendo en conjunto o separadas. Buena ocasión para rentistas o comerciantes. Facilidades. Su dueño, Delicias 3557, adentro. S-13

SITIO DE 20x50, EN SUCRE, AL lado Toro Mazote, barato, con facilidades vendo. Tratar: Matucana 57. S-13

SIGLO XX 274, MEDIA CUADRA Funicular, vendo chalet con renta, $ 120,000. S-12

VENDO SITIO BARATO, 10 VAras por 40. Renca. Tratar: Pablo Urzúa 1098, Negrete.

13.—Compra y venta de negocios

SE VENDE BAR Y RESTAURANT. Matucana N.o 816. 13-S

VENDO PENSION CON MUCHA clientela, muy barata, por viaje urgente. 10 de Julio 1271. S—11

VENDO NEGOCIO DE OCASION Santa Isabel 320. S—14

TALLER CERRAJERIA, VENDO EL más antiguo y acreditado de Ñuñoa. Irarrázaval 2461. S—11

NEGOCIO ABARROTES Y VERDUras, puertas cité vendo puertas cerradas $ 3,000. Unión Americana 247 Tratar: de 12 a 1 y 7 a 8. Lunes y Sábado. 12S

BODEGUITA CARBON, LEÑA, JAbón vendo de ocasión, barrio comercial, poco capital. Chiloé 2024. 12S

NEGOCIO FUENTE DE SODA, EN la mejor situación de Santiago, se vende. Tratar: Bandera 131. Oficina 14. S—13

¡¡OPORTUNIDAD!! POR INVENtario vendo negocio abarrotes, buena clientela, doy a prueba. Sotomayor 915. S-11

VENDO LIBRERIA, CIGARRERIA, con casa habitación, 21 de Mayo 863. 11-S

POR VIAJE URGENTE VENDO Sombrería acreditada. Merced 724. 12S

VENDO ALMACEN, DEPOSITO LIcores, varios muebles. Lord Cochrane 1479. 12-S.

PENSION BASTANTE CLIENTELA dase prueba véndese ocasión. Victoria 1204. 12—S.

COMPRO ALMACEN, MERCADErías, romana, molinillo, instalaciones. Maule 1008, casa 5. 12—S.

VENDO CARNICERIA, INSTALAción de 1.a, regalo de fiestas patrias. Precio: $ 2,000. Venta a prueba. Entrega inmediata. Delicias 1829. S-11

COMPRO CON FACILIDADES DE pago negocio de modas en sombreros. Ofertas a E. P. Correo 3. Casilla 5003. S-11

CARNICERIA CON ANEXO PUEStos varios, vendo buena situación, el puesto paga el arriendo largo contrato. Delicias 3093. S-12

VENDO NEGOCIO VENTA COMprobada. Dieciocho 79. S-12

SE VENDE ALMACEN ABARROtes con poco capital. Pinto 1288. 12-S

ABARROTES DEPOSITO BARATIsimo, vendo Castro, San Pablo 1754. 12-S

VENDO NEGOCIO ABARROTES con anexo carnicería. Junto o separado, arriendo barato, con contrato. Pinto 2056. 12-S

VENDO NEGOCITO DE OCASION, arriendo barato. Libertad 770. 12-S

JOVENES AGENCIEROS: POR AUsentarme del país vendo muy acreditado negocio Agenciadora, todas las existencias y la propiedad en $ 36,000. Dirigirse N. R., Maipú 149, Concepción. 13-S

NEGOCIO DECENTE AFROPIADO para señora compro. Sevilla 1311. 13-S

COMPRO CON FACILIDADES DE pago, Bar, Restaurant o casa de pensión. Ofertas: L. C., Correo Central.

GRAN OCASION. VENDO CASA compraventa, fábrica cocinas, hojalatería, derecho local, contrato arriendo San Pablo 1741. S—12

SE VENDE BAR Y RESTAURANT. Maturana N.o 816. S—13

VENDO NEGOCIO ABARROTES por no poderlo atender. Arturo Prat 1701. S—12

ALMACENCITO Y PUESTO DE CARne con todos sus útiles, vende barato y con facilidades, casa de 10 por 60 metros, arriendo $ 90 mensuales. Tratar: Bascuñán Guerrero 2164. S—12

VENDO ALMACEN ABARROTES. Victoria 551. S-13

VENDO FRUTERIA, VERDULEría, buena situación. Vicuña Mackenna 551.

VENDO PELUQUERIA. FRANklin 1309. S-12

PELUQUERIA VENDO CON FACIlidad de pago. San Alfonso 171. 20—S.

300 VENDO PENSION, CHACABUco 137 A., por tener que ausentarme de Santiago. S-13

FUENTE SODA, MAQUINA EXpres para café vendo casi regalada. Independencia 136. S-12

VENDESE NEGOCIO DE CLUB. — Bandera 835. 12—S

VENDO CIGARRERIA, LUSTRIN Y teléfono público, moderna instalación. Bandera 324. 12-S

NEGOCIO VENDO, IMPOSIBLE atender, precio reducido, arriendo baratísimo. Nataniel 1152. S—15

FRUTERIA INSTALADA POR NO poder atenderla regalo. Capital 500 pesos. Tratar: Delicias 2091. S-12

VENDO DE OCASION LA ANTIgua y acreditada Lechería San Vicente con derecho llave, local higiénico a la orden Municipal. Verlo y tratar: García Reyes 982, entre Andes y Martínez Rozas.

SE VENDE EL ACREDITADO ALmacén y Paquetería Modelo con anexo Vinos. Avenida Santa Elena, 1816, Ñuble. 12-S

VENDO NEGOCIO JABONERIA. Maestranza 664. 12-S

VENDO OCASION NEGOCIO, LIcores, buen local, arriendo barato para ganarse $ 50 diarios. 10 de Julio 481. 13-S

POR VIAJE VENDO ALMACEN muy poco capital, espléndida posición. San Diego 2158. 12-S

VENDO RESTAURANT MEJOR SItuación de Santiago, por viaje precio barato. Mapocho 884.

COMPRO PANADERIA CHICA, MOdelo cumpla reglamentos. Se pago contado. — Cartas, detalles completos.— Industrial. — San Pablo 2452. 12-S

VENDO POR ENFERMEDAD NEgocio jabón, carbón, leña y varios, buena clientela, casa vivir, arriendo barato. — Brasil 736. 12-S

VENDO BAR RESTAURANT, LO mejor, barrio Matadero. Tratar: San Diego 1801.

POR NO PODER ATENDER VENDO dos sombrererías. Tratar: San Diego 225. 13-S

PUERTO SAN ANTONIO, VENDO pequeño negocio de almacén, magnífica situación. Barrio obrero. Ventas 5 a 7 mil pesos mensuales. Capital, 6 mil pesos. Datos: Andrés Bello 246. —H. Trucco. 12S

14.— Citaciones.

SOCIEDAD UNION COMERCIAL DE Santiago. — Se pone en conocimiento de los socios que las próximas elecciones tendrán lugar desde el Domingo 5 hasta el Sábado 11 del presente, de 6 a 8 P. M. Se previene que para poder votar deberán tener pagadas sus cuotas hasta Julio inclusive, como dispone el artículo 14 del nuevo estatuto. — El Secretario S—11

15.—Compras y ventas varias

COCHECITO GUAGUA PLEGABLE cuna aperada, realizo baratísimo. Santa Rosa 478. S—11

COCINA PERFECTO ESTADO 65 por 165, con cañones, vendo mitad de su precio. Ahumada 149. 12-S

VASIJA RAULI PERFECTO ESTAdo vendo. Viña Santa Juana: "Hornillas". 11-S

Compramos
Lana y Colchones
usados, vamos a domicilio.
Maestranza 392

30-S.

COMPRO BOLETOS AGENCIAS de alhajas. Morandé 466. S—11

VENDO VARILLA MIMBRE DE muy buena calidad a precio rebajado. Augusto Matte 441. 11-S

LEÑA EUCALIPTUS POR CARGAS 1.a, vendo. Miguel Claro 1287. S—12

COMPRO BANDERAS CIGARRIllos Yungay. Blanco Encalada 2765. S—11

MANTEQUILLA VEJIGA, PRIMEra clase quintal, $ 360, por vejiga, enteras, $ 8 kilo. Flambrería Central. Merced 824. 12S

PIPAS, BARRILES, BOMBA MANgueras regalo. Sargento Aldea 453 esquina Tocornal. 11-S

EXCUSADOS COMPLETOS, ARtículos para alcantarillados vendo barato. Bulnes 216. 12S

COMPRO LANA SUELTA Y COLchones usados, Coquimbo 1030. Casa 6. Voy a domicilio. 17-S

FABRICA DE LAMPARAS, FAROles coloniales de fierro, Santa Victoria 326. 15-S

$ 1,000 FUELLE TAMBOR, 0,60, taladro, herramienta y accesorios. — C. Henríquez 676 11 S.

LEÑA ALAMO PUESTO FUNDO día hora. Santiago, tratar: Pro cia 3095.

SE VENDE CAJA DE FONDO 70 centímetros. San Pablo

COCINA GRANDE PARA RESrant, casi regalada, vendo. yor 833.

VENDO CARBON ESP. 16,40 saco, garantido de 60 kilos carro completo, precio especial vadonga 17, barrio Estación tral.

MANTECA DE 1.a $ 180 QUIN Subercaseaux 194.

PAPAS, $ 26 LOS 80 KILOS; $ 40; 5 quintales; carbón espino tos saco. — Brasil 560, Teléfono

BOLETO MAQUINA ESCR Underwood o Royal, compro —San Pablo 2452.

VENDO 2,000 SACOS HARIN elegidos, en partidas desde cer precio: Sotomayor 119.

ESPLENDIDO COLMENAR, de de ocasión. Casilla 622.

EN $ 600 VENDO FABRIC soldaditos de plomo. Casilla

VENDO COCINA GAS TRES tos, horno, General Bustamante

PLOMO COBRE Y BRONCE pro. Av. La Paz N.o 15.

ROMANA FAIRBANKS DE vendo. Mapocho 2357.

ROMANAS 200, 300, 500 balanzas molinillos café de San Alfonso 51.

VENDO 12 SACOS LANA leña picada, eucaliptus, 100 kilos; $ 11 monte; pino, $ 17; coke, 7.60, 1299.

16.—Dentistas.

CLINICA DENTAL, LIRA sultas gratuitas. Facilidades

CLINICA DENTAL, DELICIAS Facilidades pago.

GUIDE SUS DIENTES

Dentifr

Pasta, xir, Cepillo dientes, pecialista dad Dental, 1053,

sia Agustinas

17.—Escuelas y chofe

ESCUELA PRACTICA feurs, mecánicos, cursos rias marcas. Vicuña Mackenna

ESCUELA PRACTICA DE feurs, mecánicos, cursos rias marcas, diurnos, nocturnos bien enseñanza de mecánica, cidad, por correspondencia. Mackenna 456.

Cuerpo de Bomberos

12.a COMPAÑIA DE BOMBE Chile Excelsior. — De orden rior cito a la Compañía a acad ejercicios para el Domingo presente a las 8.30 A. M. reunión: el cuartel. — Unif trabajo. — El ayudante.

18.—Extravíos y hallazgos

COMPAÑIA DE SEGUROS dor. — Habiéndose extraviado títulos números 614 y 615 Compañía, por cinco acciones uno, a nombre de doña Amalia xander de Caballero e Inés Alexander, quedan nulos y lor, por haberse recibido correspondiente. — Santiago Agosto de 1926. — El Gerente

HABIENDOSE EXTRAVIADO título N.o 10200 y 1440, por ciones de la Sociedad Militar, pertenecientes a Chacón Salmón, queda nulo lor, por haberse dado el diente aviso a la referida

CARTERA PERDIDA EN San Bernardo. Se gratificará verla en Compañía 1259.

QUINIENTOS PESOS DE GRATIFIcación se darán a la persona devuelva brillante con platino perdido el Miércoles meda 862.

19.—Empleados para comercio y oficinas. (dos y ofrecidos)

NOVELISTAS PROFESIONALES comerciantes: hago copias na; voy a buscar a domicilio cio ínfimo. Casilla 2841.

JOVEN CONTADOR, MUY tente, conoce varios idiomas Argomedo 241.

SEÑORITA COMPETENTE cese para botica, droguería, rio u oficina. Escribo a máquina Sevilla 1311.

VENDEDOR
activo y conocedor
a fondo clientela Abarrotes
necesitamos pronto para plaza Santiago. Presentarse con
Certificados a
Catedral 1157

OCUPACION DE PORVENIR cita, caballero joven; en o comercio. Correo 13—R. V.

EMPLEADO SOLTERO, tente para mostrador de con buenos certificados se inmediatamente. San Diego

SEÑORITA COMPETENTE EN bajos de contabilidad, necesita ced N.o 864. Piso 2.o. Oficina

SEÑORITA PEINADORA tente necesito, doy buenas Puente 576.

JOVEN EXTRANJERO CON cimientos generales de escritorio ofrece, ocurrir: F. A. G., dencia 1134.

VENDEDOR COBRADOR jero, honorable, serio, activo cedor plaza, experimentado, sentaciones (pedidos directos) tiería, casimires, cobranzas, referencias óptimas actualmente pado. ofrécese. F. D. L.

DISCOS

Americanos Gennett

A Gran Orquesta para Baile

Langosta, TANGO.
Canción del Ukelele, SHIMMY.
Benamor, SHIMMY.
No lloverá más, FOXTROT.
En el parque de los Sauces, SHIMMY.
Los Pichones del amor, FOXTROT.
Electric Girl, SHIMMY.
Mi Viejo Amor, CANCION.
Flores de Mayo, CANCION.
Barcelona, FOXTROT.
Buenos Aires, TANGO.
Rayo de Sol, SHIMMY.
El Sepulturero, CANCION.
La hija del Carcelero, CANCION
Venga Alegría, SHIMMY
El Templo de Venus, SHIMMY.
O París, SHIMMY.
Noches en el Bosque, SHIMMY.
O Katarina, FOXTROT.
Marchetta, SHIMMY.

Discos nacionales

Mano a Mano, TANGO.
Valencia, PASADOBLE.
Corazones Partidos, CUECA.
Yo te Bendigo, TANGO.
Mi Querido Agustín, SHIMMY.
Fea, TANGO.
Cicatrices, TANGO.
Amigazo, TANGO.

Y MUCHOS OTROS DE GRAN ACTUALIDAD ENCONTRARA USTEN EN LA CASA

César Rau

AHUMADA 31

Abierto hoy hasta las 8.

Remitimos a provincias contra reembolso.

CONTRA TOSES REBELDES **GUAYACOLINA** A BASE DE SULFOGUAYACOLATO DE POTASIO

PROTECCION MUTUA DE EMPLEADOS PUBLICOS DE CHILE

SECCION SEGUROS SOBRE LA VIDA

De orden del señor Presidente, cítase a los tenedores de pólizas a junta general para el Domingo 12 del presente, a las 2 P. M., en las oficinas de la Sociedad, Morandé 676.

En esta junta general se procederá al sorteo de pólizas.

EL SECRETARIO.

Contra RAQUITISMO, ESCROFULAS, LINFATISMO como en casos de DEBILIDAD, TOS o enfermedades CUTANEAS, debe usted tomar el LEGITIMO Jarabe de

RABANO YODADO

del Laboratorio Chile.

(Hecho a base de hierbas frescas en combinación con yodo)

FABRICACION DE CAJONES
Y JABAS PARA FRUTAS

Tenemos para entrega inmediata Cajones Vineros y Litreros.

"LA REPUBLICA"
BARRACA Y FABRICA
DOMEYKO 2354 — TELEFONO N.o 182. PARQUE

MUEBLES

DE COMEDOR, DORMITORIO, ESCRITORIO

A precios sumamente bajos, con grandes facilidades en el pago, vende

La San Antonio

MONEDA 952
FRENTE CASA MUZARD

RAULI para PISO

Zócalos parquet.
Roble en todas dimensiones.
Laurel y álamo, para cielo.

OFRECE:
"LA REPUBLICA"
BARRACA Y FABRICA
Domeyko 2354, entre Av. España y República.— Teléfono 182, Parque

Mueblería COLON

56 — BANDERA —58

GRANDES REBAJAS DE PRECIOS

NUEVO Y ESPLENDIDO LOCAL

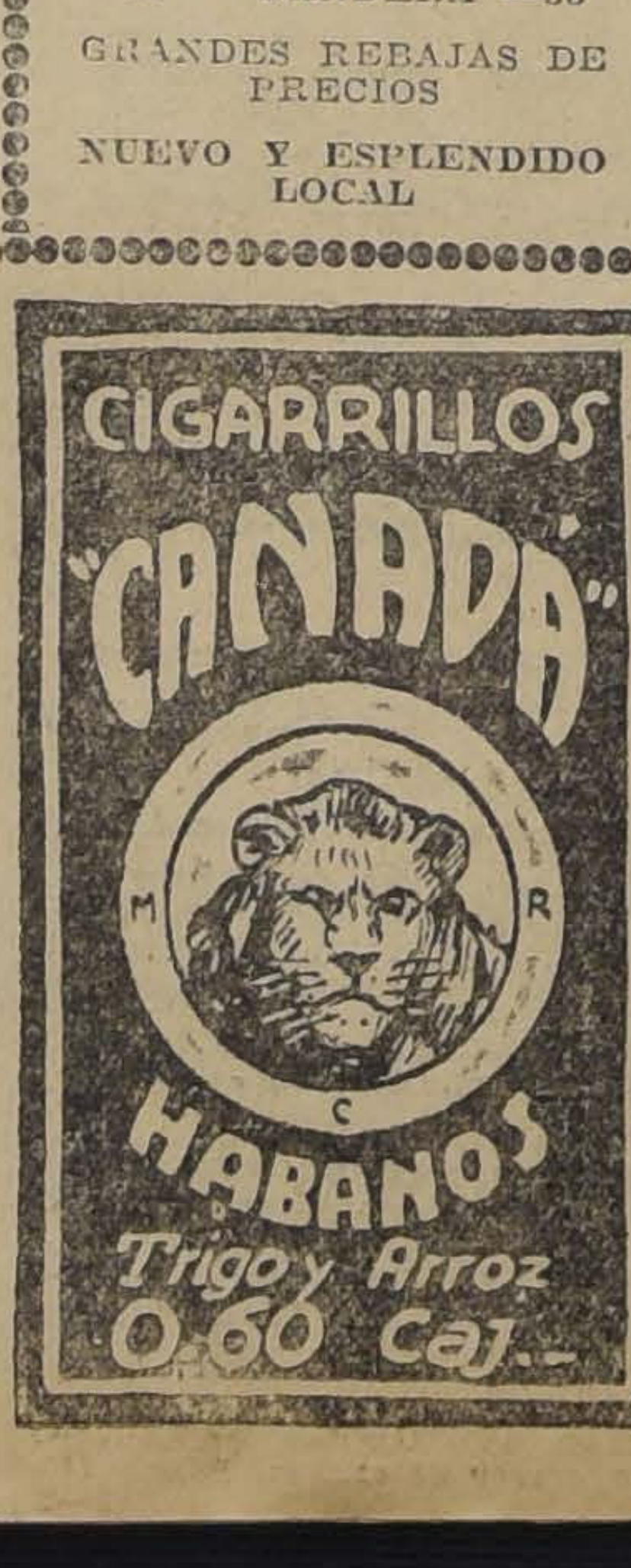

Señorita

honorable, de buena presentación y competente en ventas,

necesitamos para

DEPOSITO "TRES MONTES"

Presentarse con certificados a

Catedral 1157

VENDEDOR COMISIONISTA, MANtequilla en paquetes, necesito. Diez de Julio 460. S—12

UNA DIBUJANTE PARA RECLAme luminosa necesitamos, Lepeka. — Nueva York 63. 12-S.

DIBUJANTE CREADOR PARA LEtreros luminosos necesitamos, presentarse por la tarde. Lepeka, Nueva York 63. 12-S

JOVEN DECENTE SE OFRECE sin pretensiones, práctico en abarrotes. Dirigirse, Bascuñán 2202. O. C.

NECESITO NIÑA PARA CAJERA carnicería. San Pablo 1620.

SEÑORITA PARA COBRANZA Y propaganda, necesito, sueldo 300 participación. Exijo $ 1,000 como socia. Central. E. L. M.

20.—Frutos varios. (Compra y venta)

NARANJAS 6,000 VENDO. MAPOcho 2648. S-13

21. — Haciendas, fundos, chacras y terrenos. (Compra-venta y arrendamientos)

DOCE MIL METROS TERRENO regado Pedro Valdivia, arriéndase. — Bandera 780. Gazitúa. S—10

22.—Hoteles y pensiones.

CASA RESIDENCIAL DE LUJO.— Recien instalada, todo confort matrimonios o caballeros solos, Catedral 1261. 14-S

[illegible] **ONIO** 54. [illegible] 5 persona. 1.o-Oct.

HOTEL FORNOS, PIEZAS AMObladas desde $ 3, pensión económica. San Diego 117. 30-S

ARRIENDO CON PENSION ESpléndidas piezas balcones, a matrimonios. Catedral 2673. S-14

SAN DIEGO 79 CENTRALISIMO ofrece piezas pensión. S—11

120, EXCELENTE PENSION, PIEza amoblada. San Antonio 812. S—12

PIEZA PENSION. NATANIEL 180. S—11

PIEZAS CON PENSION. SANTO Domingo 1219. S-12

COMPAÑIA 2539, EXTRANJEROS, ofrecen piezas con pensión. 11S

PENSION RESIDENCIAL SANTIAgo. Molina 154. Confort, economía. 15S

BUENA PENSION, PIEZAS. CONdor 1353. S-12

ALAMEDA 1621. PIEZAS PENSION familia honorable. S—12

DEPARTARTAMENTO DOS PIEzas, baño arriéndase casa honorable, sin pensionistas. Un sólo piso. Tratar: Sazié 2033. 12-S

A FINES SETIEMBRE PARA MAtrimonio espléndido departamento reglamente amoblado, salita, pieza baño privado con excelente comida. Casa Residencial. Estado 75. S-13

LINDAS PIEZAS PENSION, TAMbién pensión mesa. San Martín 509, esquina Catedral. S-13

MAGNIFICA PENSION MESA, piezas días meses. Hotel Madrid. Bandera 815. S-11

SE ARRIENDA NDOS PIEZAS CON uensión. San Bernardo, Baquedano 147. S—11

ARRIENDASE PIEZA A LA CALLE amoblada, con pensión. Claras 693. S—11

PENSION, BASTANTE CLIENTEla, dase prueba. Véndese ocasión Victoria 1204. S—11

ARRIENDO SALON A LA CALLE, con pensión. Unión Americana 349. S-11

ARRIENDO PIEZA GRANDE CON pensión. Dávila 710. S—11

SE ARRIENDAN PIEZAS CON PENsión. Santa Rosa 22. 12S

ARRIENDASE: ESCRITORIO, DORmitorio amoblado. Baño, pensión. Casa particular. Ejército, detalles 390. 14-S

DEPARTAMENTO, PIEZA, PENsión. Cochrane 181. 12-S

PIEZAS AMOBLADAS, CON PENsión. Marcoleta 545. S—12

CATEDRAL 1287, ARRIENDASE piezas amobladas, balcones calle, para matrimonios. S—11

ESTADO 141 D. ESPLENDIDAS piezas matrimonios, jóvenes, pensión mesa. S—12

PIEZA, PENSION. PRAT 574. S—12

120 EXCELENTE PENSION PIEZA amoblado. San Antonio 812. 11S

LINDO DEPARTAMENTO O PIEZA con pensión. Santa Rosa 476. 11S

DEPARTAMENTO CALLE, INDEpendiente, con cuatro piezas, pensión, Lira 176. 11-S

ARRIENDO LINDA PIEZA, PENsión, matrimonio honorable. Sotomayor 459. 11S

PIEZA 120 PESOS CON PENSION, pensionista de mesa. Rosa 1685. 12S

PIEZAS PENSION, AMOBLADAS, días, meses. Sotomayor 552. 13—S.

ARRIENDO PIEZAS BUENA PENsión. Matucana 99. S-14

HOTEL RESTAURANT VENDO ganancia comprobada, facilidades de pago. Delicias 2820. S12

23.—Instalaciones y accesorios para negocios. (Compra y venta)

VENDO ESTANTERIA CON DEREcho al local, y tres catres fierro con bronce. — Esquina $ 100, mensuales. Juárez 299. 11-S

COMPRO MESON CON ESTANTEría, que sea apropiado para restaurant y que mida de 8 a 9 metros. Inútil presentarse si no es bueno. Tratar: Pío Nono 384. Salón de Té Funicular. S—12

VENDO DE OCASION UTILES DE lavandería. Arauco 1154.

COMPRO ESTANTERIA PARA FIdeos. Mercado Central, interior. Reinaldo Cervi. S—11

UTILES COMPLETOS DE CARNIcería, de ocasión, vendo. Tratar: Manuel Montt 2824. S—11

SE VENDE UN MOSTRADOR grande para cantina. Tocornal 1521. 11—S.

PIEZA CALLE CON PENSION arriéndase. Olivares 1434. 12-S

PIEZA PENSION, MESES, DIAS. San Francisco 170. S—12

SE ARRIENDAN PIEZAS CON PENsión a caballeros o matrimonio. Agustinas 829. S—12

MATRIMONIOS, CABALLEROS, VIsitad Casa Residencial, recién instalada, precios económicos. Catedral 1261. S—13

ARRIENDO DEPARTAMENTO CON pensión familia, sin pensionistas. Maturana 537, llegar Catedral. 13-S

A 1 CUADRA FORESTAL, arriendo lindo departamento a la calle, con pensión, otro interior. Villavicencio 360. 13-S

FAMILIA ARRIENDA DEPARTAmento con o sin pensión. Maruri 1045 (entrando por Carrión). 12—S

SAN FRANCISCO 154, PIEZA, PENsión, Pasajeros, $ 6 diarios.

ESPLENDIDAS PIEZAS, CON O sin pensión, se arrienda. Matucana N.o 43. 12S

EMPLEADOS, ESTUDIANTES, PIEzas, buena pensión, desde $ 100. Comida, sana, abundante. — Arturo Prat 588.

ARRIENDO BUENA PIEZA CON pensión, Huérfanos 3220. 12S

ARRIENDO UN DEPARTAMENTO con buena pensión, casa honorable. 3 personas. Moneda 639. 12S

ARRIENDO PIEZA AMOBLADA Con pensión, a caballero solo. Catedral 2258. Casa 11. 13-S

CASA HONORABLE OFRECE buen departamento, con pensión a matrimonio, o 2 jóvenes. Catedral 3119. 15-S

$ 130 BONITAS PIEZAS AMOBLAdas con pensión arriéndanse. San Pablo 1961. 11-S

ARRIENDO DEPARTAMENTO CAlle con pensión, vendo banderas grandes, luna de ropero, biombo. San Ignacio 247.

PENSION EN FAMILIA.—EN CAsa familia sin pensionistas, arriéndanse con pensión, matrimonios honorables, lindas piezas asoleadas, balcón calle. Huérfanos 2809.

ARRIENDO ESPLENDIDAS PIEzas con sin pensión, García Reyes 531. S-12

PIEZA CALLE, PENSION. ROSAS 2063.

EN RIQUELME 78, OFREZCO PIEzas con o sin muebles, pensión variada y exquisita, tranquilidad absoluta, casa de extranjeros. S-16

SEÑORA EXTRANJERA OFRECE espléndidas piezas amobladas con pensión. Lira 360. S-13

ARRIENDO PIEZAS CON PENSION caballeros solos. Rosas 948. S-12

ARRIENDO LINDA PIEZA AMOblada, baño, con sin pensión, sólo a personas distinguidas. Unicos pensionistas. Informarse. Pasaje Matte 23 A. S—12

PENSION A DOMICILIO Y MESA. Fontecilla 130.

24.—Instrucción y educación. (Colegios, academias y profesores)

CURSOS BREVES ESCRITURA A máquina enseñanza de la responsabilidad profesor Gmo. Silva Santiago. Clases en días y horas elección interesado. Diploma competencia. Honorario módico. Delicias 340 (edificio Universidad Católica). 10 a 12 y 3 a 7.30. 11—Set.

INSTITUTO DE CONTABILIDAD, Santo Domingo 831. Teléfono 4136. Enseñanza rápida, seria, ramos comerciales. Cursos especiales para señoritas. Nocturnos de contabilidad y taquigrafía para empleados ambos sexos. Escritura máquina 10 pesos. Diplomas legalizados. 20—Set.

CURSOS PRACTICOS NOCTURNOS: Peluquería, melenas, peinados. Masajes, tinturas, enseñanza rápida, por profesionales. Delicias 1296. 12S

OFREZCOME PARA CORTADOR DE carnicería y llevarle contabilidad. — Dirigirse por carta a Galvarino 623. —J. A. B. 11-S

ESCUELA CHILE. TELEGRAFIA.— Escritura máquina, aritmética. Bascuñán 260. 11S

DOY CLASES FRANCES, MATEmáticas. Gálvez 375. 13—S.

VENDO MOSTRADOR Y ESTANTEría, arriendo local. Independencia 407.

¡OCASION! VENDO INSTALACION pastería mitad su valor, prensa picadora, segadora, trasmisión, etc. Tratar: Huérfanos 1059. Oficina 1. 3 a 5. 12-S

VENDESE MAGNIFICO ARMAZON para almacén de abarrotes, costó 3 mil pesos. Regálase en $ 800. Tratar: Sazié 2496, de 1 a 3.

VENDO ESTANTERIAS PARA ALmacén. Tratar: Domeyko 2284. S—12

25.—Instrumentos musicales, afines y accesorios. (Compra-venta y composturas)

MUSICA IMPRESA, LITERATURA, musical, inmenso surtido. Casa Doggenweiler Prat 166. 29-S

DISCOS VICTOR TODAS MARCAS, desde $ 4. Llegaron últimas novedades. Cambio discos usados, rotos por nuevos. Máquinas Singer, victrolas. Vendo facilidades pago. Repuestos en general, composturas económicas, muebles para victrolas. San Pablo 2786. Oct—12

AUTOPIANOS. —Rollos para autopianos. — Facilidades de pago. Ultimas novedades. — Carlos Doggenweiler. — Prat 166.

PIANO TRIPLE CUERDA VENDO.— Concepción 1790. 11S

OCASION VENDESE MAGNIFICO piano 1/2 cola, alemán, marca Roenisch. San Martín 124. S-13

DISCOS — NOvedades constantemente. Victrolas y Gramófonos con facilidades de pago. Composturas económicas. San Pablo 2202. 3-Oct.

LLEGARON ACORDEONES MARca Mariposa, violines y guitarras. Novedades en discos, vendo victrola de ocasión. Esmeralda 875. S-11

ACORDEONES MARIPOSA, GUITArras, panderetas, castañuelas españolas, violines, pitos, flautines, tambores, guaripolas para scouts, cuerdas, cañas, artículos jazz band. Repuestos para todos los instrumentos musicales. Casa Importadora. San Pablo 1515. S—12

COMPRO VICTROLA VICTOR, URgente. D. H. Correo 2. S-11

RICO PIANO VENDO MITAD VAlor. Dávila 710. S—11

VIOLIN DE 3/4 COMPRO, Mostrarlo. Providencia 3095. 11-S

DISCOS, LAS ULTImas novedades. — **AHUMADA 113. Suc. OTTO BECKER Ltda.**

VENDO PIANO ALEMAN CONcierto y espejo de 150x100. Carmen 178, casa B.

RICA VICTROLA CON DISCOS vendo muy barato. Molina 546. 13-S

PIANO COMPRO DE OCASION O boleto. Santa Elena 1556. S—13

PIANO RICO, PERFECTO ESTADO realizo, viaje urgente. 950. Verlo de 10 a 12. Echeverría 959. S—12

POR VIAJE REGALO RICO PIANO nuevo, 1,400 pesos. Chacabuco 569. 12-S

GRAMOFONOS, REPUESTOS PARA Victrolas. Odeolas y cualquier máquina parlante. Ofrece Aug. O. Bohme. Santiago. Huérfanos 710. — Casilla 1163.

CONTABILIDAD, TAQUIGRAFIA, idiomas, dactilografía, enseñamos rápidamente. Instituto Comercial.— Agustinas 1060.

PREPARA HUMANIDADES, PREparatorias. Poblete. Delicias 2668.

INGLES, PREPARATORIAS, HUmanidades prepara profesor. Delicias 3081. Casa 9.

VENDESE PIANO DE ESTUDIO, de ocasión. Gálvez 1292. S-12

OCASION VICTROLA CON DIScos, vendo. Franklin 750.

BUEN PIANO $ 500 VENDO. SAN Alfonso 616. 12—S.

PROFESOR HUMANIDADES, Preparatorias ofrécese. Delicias 2668.

CLASES HUMANIDADES, PEDAgogía, ingeniería. España 168.

OCASION: RICO PIANO ALEMAN moderno, lindas voces, flamante, baratísimo. Santo Domingo 2008.

DISCOS VICTOR TODAS MARCAS, desde $ 4, llegaron últimas novedades. Cambio discos usados, rotos por nuevos, máquinas Singer, victrolas vendo facilidades pago, composturas económicas. San Diego 1562. S-17

26.—Libros, estampillas y periódicos. (Compra y venta)

COMPRO NOVELAS USADAS, INdependencia 1183. Casita 17. 11S

SELLOS DE CORREO USADOS SOlicita canje indistintamente. Base Catálogo Ivert y Tellier. Gustavo Michael. Serrano 899, Lima, Perú.

COMPRO: LIBROS, REVISTAS, EStampillas, discos. San Diego 129. Vendo Diccionario Enciclopédico Hispano-Americano. S-12

VENDO, COMPRA-VENTA LIBROS usados. San Diego 162.

LIBROS COMPRO DOMICILIO. — Mándense listas. San Diego 186. 12—P.

OCASION: VENDO NOVELAS INglesas, francesas y suecas. Brasil 70. S-12

27.—Medicina y Farmacia

SIFILIS, GONORREA, CONSULTAS gratuitas 1/6, nocturna, 8.30-10. Doctor Cifuentes. Santo Domingo 1953. 19-S

Piernas artificiales
Instituto Ortopédico Alemán

INSTITUTO ORTOPEDICO ALEMAN San Antonio 340

ENFERMOS, PERSONAS AGOTAdas física, mentalmente, nerviosas, neurasténicas, cansancio cerebral, anemia, raquitismo, impotencia, insomnios. El mejor tónico Cerebrol. Base: Fierro, fósforo, cal, potasio. S-13

ALIVIE SU INTESTINO CON UNA DOSIS DE

PILDORAS CASERAS 18

(A base de áloes, genciana, sen y raíz altea), que son purgativas vegetales. (M. R.)

RECIBO ENFERMAS DE PARTO atendidas por experta matrona. Av San Camilo 926. S—11

BOCIO (COTO) QUITASE SIN TOma ni operación, garantizando no vuelve más. Instituto Belleza Elena Tebet, Echáurren 71. 13-S

28.—Materiales de construcción. (Compra y venta)

MADERA DE ROBLE, ALAMO O pino, usada en galpón, que se demuela, compro. De 12 1/2 a 2 P. M. Madrid 855. S—12

VENDO TEJAS EN BUEN ESTAdo, de ocasión. Compañía 2408. 11-S

DEMOLICION, GALVEZ, VIGAS álamo, tapas, tejas. Realizo.

VENDO DE OCASION 2 REJAS DE fierro macizo, 3 x 3 metros cada una. Avenida Pedro Valdivia 2627. 12-S

LADRILLOS MURALLA SE VENDE Recoleta 2017. 12-S

VENDO DOS BALCONES DE FIErro con sus planchas. Serrano 730.

PLANCHAS ZINC INGLES ,UN uso vendo veinte, ocasión. Prat 814.

TABLAS ALAMO PULGADA ANdamios, construcciones concreto, realizo ocasión. Agustinas 1111, Oficina 15, 6 a 7 P. M. S-13

VENDO VENTANA EN MUY BUEN estado, 255x125. Aconcagua 1159.

OCASION PUERTA USADA VENdo. Delicias 2411. 12—S.

FIERRO NEGRO Y GALVANIZAdo "Emu", algo manchado, véndese a bajo precio. Chacabuco 559. 12—S

29.—Maquinarias, motores, afines y accesorios. (Compra-venta y composturas)

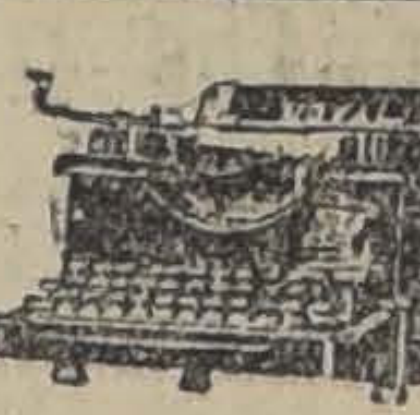

MAQUINAS escribir, Underwood a precio de ocasión, Composturas, máquinas de escribir, sumar, calcular y cajas registradoras. Todo trabajo garantido.—**MORANDE 410 — Taller Internacional.** 13-Oct.

MOTORES ELECTRICOS 10x11 CAballos, corriente alterna, calderito a vapor, ventiladores 4x10 pulgadas transmisiones, poleas, descansos, vendo. San Diego 482.

MAQUINA PARA CALAR METAles necesito comprar de ocasión, Merced 770. 11-S

MAQUINA ESCRIBIR WOOSTOCK último modelo, véndese ocasión. Tratar: Lezaeta 520.

$ 2,000 VENDO MOLINO KRUPP BOlas, 500, motor eléctrico, ocho caballos. Porvenir 662. 11-S

COMPOSTUras de máquinas de escribir, sumar, calcular. El Taller más serio y competente. Máquinas de escribir de ocasión, garantidas. **BANDERA 139** O.-3

CALDERO DE VAPOR COMPRO horizontal, tubular de 20 a 30 HP., garantizado. Compañía 2752. 12—S.

DE OCASION VENDO MAQUINA escribir Remington, Galvarino esquina Víctor Manuel. 11S

MAQUINA SINGER PERFECTO Estado, por viaje, vendo. Ahumada 129. 11-S.

MOTOR A BENCINA, VENDO. VERlo y tratar: Miguel Barros 3768. S—11

PRENSA PEDAL 1/3 COMPRO DE ocasión. Madrid 1319.—I. B. 12-S

MAQUINA SINGER DE PIE, VENdo 200 pesos. San Pablo 1549.

BANCO ASERRADOR DE LEÑA necesito. Dirigirse a Palacios y Cía. New York 80. S—12

PRENSA COPIAR, MUEBLE ARchivador con 20 archivadores vendo baratísimo. Nataniel 1269.

MOTORES 4 Y OTRO 1/2 H. P. trifásicos, ocasión, vendo. Tarapacá 1019.

SE VENDE UNA MAQUINA DE pie, verla. Nataniel 1586.

COMPRO DE OCASION RODON pruebas imprenta. Moneda 881. Teléfono 2460.

30. — Menajes. (Compra-venta y composturas)

VENDO CATRE CON BRONCE, sommiers. Cochrane 284. S—11

VENDO BARATO MEDIO AMOBLAdo, salón flamante, Cerro 34. 11-S

SE VENDE MUEBLES POR VIAJE, tratar: Loreto 206. 12-S

VENDO LINDO CUADRO MOCHI.— Gálvez 1489. 11—S.

MUEBLES DORMITORIOS, COMEdores, salón escritorios, variedad estilos y especialidad en coloniales. Precios bajísimos. Grandes facilidades de pago con entrega inmediata. Especialidad sillas desde 100 pesos docena. Venga consultar Fábrica Nacional de Muebles. Serrano 398. N O.

COMPRA-VENTA DE MUEBLES Y mercaderías en general. Anticipo dinero, recibo consignaciones. Casa de Consignaciones y Remates.—Norberto Correa M., martillero público y de hacienda, Avenida de las Delicias 1230 (al lado de Orrego). 17-S.

Compramos

Lana y Colchones

usados. Vamos a domicilio.

San Diego 2116

30-S.

SILLA DE RUEDAS PARA ENFERmo, se vende. Santa Rosa 424. 12-S

MUEBLES: OFRECEMOS CUALquier estilo, precios muy ventajosos; entrega inmediata, grandes facilidades de pago. Consulte nuestras condiciones. Fábrica Sociedad Nacional de Muebles y Maderas. Copiapó 1060, entre Prat y San Diego. S—13

VENDO LINDA MESA, BRASIL 70. S-11

MEDIO AMOBLADO COLOR AZUL, buena madera $ 180. Independencia 1302. 10-S

VENDO EL AMOBLADO DE COMEdor obsequiado por los Almacenes Económicos. Tratar: San Francisco N.o 949, ocasión. 11-S

COMPRO

pietos de casa, también boletos de muebles sueltos y menajes con empeño.

SANTO DOMINGO 936

Oct—1

EN HUERFANOS 2260, VENDESE amoblado hall, en perfecto estado. S—11

POR VIAJE, MUY BARATO VENDO medio amoblado salón y varios muebles más. Sotomayor 833. S-11

MUEBLES Y BATErías para cocina; don de Fauré: **CARMEN 815, FABRICA.** 23-Set.

UN CATRE DE BRONCE NUEVO Y un ropero con espejo vendo. San Martín 833. 11—S

TAPIZO, BARNIZO Y COMPONGO toda clase de muebles, hago trabajos a domicilio. Dirigirse: Av. General Velásquez 117 B. 12-S

MUEBLES DE TODAS CLASES Y estilos, encontrará visitando la Fábrica y Mueblería "Washington". Precios muy ventajosos con grandes facilidades de pago. Entrega inmediata. Maestranza 444. 12-S

CATRE MATRIMONIO CASI NUEvo, con bronce vendo. Dardignac 80, esquina Constitución.

VENDO UN JUEGO MUEBLES dormitorios, un mesón de cocina, seis sillas forradas, una mesa redonda, comedor, un baño esponja. — Tratar: Nataniel 550. 12-S

VENDO, MARQUESAS, CORTINAS blancas, silla niño, catrecitos, 21 Mayo 843. 10S

DORMITORIOS, COMEDORES COloniales, visite nuestra sección muebles tapizados. Fábrica: San Diego 957.

VENDENSE AMOBLADO COMEDOR y útiles casa. Cueto 538. 12S

MUEBLES CUERO ESCRITORIO Y rótulo hule 7 metros, vendo ocasión. Tarapacá 1019.

DORMITORIO TALLADO (IMPORtado), vendo de ocasión. Siglo XX 274. S-12

AMOBLADO SEDA, FLAMANTE, 200; otro felpa verde, 140; rico piano cuarto cola, 2,450; alfombrado grande afelpado, 80; estante libros, 90; sofá felpa, 60; dos sillones iguales, 30; peinador mármol espejo, 90; dos cómodas mármol, 80; paragüero grande, espejo biselado, 80; muebles comedor, rica cocina gas, 60. Santo Domingo 2008.

LINDO AMOBLADO COMEDOR moderno, $ 550; mesa redonda comedor, 80; aparador suelto, peinador mármol, luna biselada, 140; escritorio ministro, 70; cocina económica, 140; cocina gas, 60; anafe dos platos, 12. vendo. Eyzaguirre 541.

31. — Notificaciones comerciales

HABIENDO COMPRADO EL NEGOcio de don Pascual Roberano, calle Nataniel 1695, no respondo por ninguna cuenta pasado 3 días. — José Falla. 12-S

33.—Oficinas, locales y garages. (Ofrecidos y buscados)

SE ARRIENDA LOCAL BARATO para oficina, taller o renta, San Pablo 1376, frente Prefectura, casa de máquinaria. 12S

A PROFESIONAL SE ARRIENDA oficina en Monjitas 728. 18-S

SITUACION COMERCIAL, ARRIENdo esquina, buena casa habitación. Delicias 3547. S—12

ALMACENES ESPLENDIDOS, REcién terminados, con cortinas fierro, casa habitación y todo servicio, arriéndase barato. Diez Julio 1050. Casa 16. 12-S

AMPLIO LOCAL ESPECIAL, INdustria arriéndase $ 400 mensuales. Chacabuco 31. S-18

LOCAL: CENTRAL, CON ESTANtería, arriéndase barato. Tratar: Puente 754. 12S

ARRIENDO ALMACEN Y QUINTA, 6 habitaciones, quinta mide 5,000 metros. Datos: Llano Subercaseaux 299, esquina San Joaquín. 12-S

ARRIENDO BOXE PARA AUTOmóviles particulares. San Pablo 1617. 12-S

LOCAL DE 43x22 METROS, 10 boxes para góndolas y casa, resto industrias $ 500. Libertad 768. 12-S

ARRIENDO LOCAL CON CASA HAbitación, apropiado para cualquiera industria en San Isidro 1530.

ALMACENES COMODOS Y BARAtos arriendo. San Diego 113 y 185.

ARRIENDASE BONITO LOCAL DE esquina con piezas habitación. Verlo 2-5. Maestranza 1499.

DESEO TOMAR EN ARRIENDO panadería chica funcionando o no. Carmen 561. S-12

34.—Operarios para fábricas, talleres, etc. (Pedidos y ofrecidos)

MARGINADOR DE PEDAL, COMpetente necesita Imprenta Universitaria, Estado 63. S—11

Carpinteros y mueblistas

NECESITO CARPINTEROS GOTIcos en medallón. Arturo Prat 1302. S-13

NECESITO DOS CARPINTEROS Y un albañil y seis trabajadores. San Vicente 847. S-11

NECESITO OFICIAL CARPINTEro de banco. Arturo Prat 1840.

Sastres, Modistas y costureras

NECESITO COSTURERA COMPEtente. Miguel Claro 1490. S-11

BUENAS COMPOSTURERAS NECEsita. Sastrería Lozano 493. San Antonio 493. 11S

CORTADOR

Sastre europeo, ofrécese

Poste Restante — B. L. — Correo Central

SE NECESITA BUENA PALETOcera. Moneda 867.

NECESITO NIÑA COMPETENTE en modas. A. Varas 96.

COSTURERA QUE ENTIENDA COser cortinas se necesita. Almirante Barroso 521.

NECESITO UNA AYUDANTA CHAlecos trabajo permanente. Balmaceda 673. S—12

Zapateros

APARADORAS PLANTILLERAS máquina plana, necesitan. Fábrica de Calzado. Lira 965. 12-S

FABRICA DE CALZADO, NECESIta dobladoras. Lira 965. 12-S

CALZADOR QUE SEPA ASENTAR puntas a mano, necesito. Delicias N.o 2815. S-11

Oficios vario

TAPICEROS BUENOS NECESITO.— Porvenir 385. 13S

MAQUINISTA COMPETENTE EN la fabricación de sacos de papel. Maquinaria moderna. Dirigirse presentando certificados de competencia a Casilla 885. S-11

NECESITO PREPARADORA EN sombreros. Brasil 29. 10—S.

MECANICO QUE ENTIENDA Y SEpa trabajo de automóviles necesita.— San Antonio 816. 11-S

NECESITO BUENA PREPARADOra en sombreros. A. Prat 522. S—11

MODISTA EN SOMBREROS, NECEsito. San Diego 949. S—11

DORADOR NECESITO, BRASIL 49. 11-S

SE RECOMIENDA UN ESTRIZAdor especialmente en artículos de lona y goma, llantas, Brockway y bicicletas, toldos para tiendas y cortinas lona. Sabino Patella. Italiano, Calle Tocornal 675. 11-S

NECESITO CALADORA Y PLISAdora competente. Delicias 2369. 12—S.

BUENAS AYUDANTAS PARA sombreros, trajes necesítase, Brasil 248. 11—S

MECANICO AJUSTADOR PRACTIco en autos y maquinaria se ofrece para ciudad o campo. Buenos informes.—F. Oller. Av. Matta 355. 12-S

NECESITO PLISADORA, CALADOra, competente. Amunátegui 147. S—12

NECESITO OFICIAL TALLADOR. Madrid 1512. 12-S

MECANICOS DE MAQUINAS DE Escribir, repuestos para todas las marcas de máquinas, ofrece Casa Augusto O. Bohme. Santiago, Huérfanos 710, al llegar a Claras.

RELOJERO COMPETENTE NECEsita Joyería Germania, Quillota, Freire, 6. Guillermo Lochner. 13-S

OFICIAL CHOCOCERO, FALTA, — Castro 159. 12S

CORTADOR CAJAS DE CARTON, necesito. Av. Matta 1167.

MAESTRO PASTELERO NECESIta la Pastelería El Molino. San Diego 1412.

PREPARADORAS SOMBREROS necesitamos, trabajo permanente. Catedral 1878. S-12

ELECTRICISTA MAESTRO COMPEtente ,trabajo grande, necesito. Huérfanos 1127.

NECESITO AYUDANTAS SOMBREros de señoras, muy competentes Estado 239. S—12

TALABARTERO OFICIAL, COSEdor, necesito. Brasil 773. S-12

35.—Oficios y servicios diversos. (Pedidos y ofrecidos)

Peluqueros

NECESITO PELUQUERO DE FIRme, con herramientas o Viernes y Sábado. Exposición 1268. S—11

BUEN PELUQUERO CON HERRAmienta necesito. Peluquería Paiz. Mapocho 1140, frente Estación. S-11

NECESITO SEÑORITA SEPA ONdular tenga herramientas. San Pablo 2142. 11S

PELUQUERO ABELARDO LUNA necesítolo. Chacabuco 735. 12—S.

NECESITO PELUQUERO CON O sin herramienta. San Pablo 4046. S-11

NECESITO PELUQUERO CON O sin herramientas. Franklin 1020.

NECESITO PELUQUERO O PELUquera, con herramientas; bien entendido en la profesión, para que se haga cargo peluquería. Franklin 1358.

PELUQUERO PARA HOY. SAN Diego 807.

PELUQUERO NECESITO. AVENIda Matta 307.

PELUQUERO NECESITO. SAN Diego 944.

PELUQUERO NECESITO, SABADO $ 25. Avenida Matta 357.

PELUQUERO NECESITO SABADO; doy 55 por ciento. Chacabuco 46.

PELUQUERO NECESITO. BASCUñán 665.

NECESITO PELUQUERO FIRME con herramientas, buen trabajo. Matta 677.

NECESITO PELUQUERO CON O sin herramientas para hoy Sábado. Victoria 1118.

PELUQUERO CON HERRAMIENtas, buenas garantías, necesito. Recoleta esq. Lillo.

PELUQUERO NECESITO PARA Sábado. Delicias 2791.

PELUQUERO CON HERRAMIENtas de firme. San Pablo 2483.

NECESITO PELUQUERO DE FIRme facilito herramienta. Matucana 1257.

NECESITO PELUQUERO PARA Sábado con o sin herramientas. Matucana 1249.

Chaufferes

CHOFER COMPETENTE EN FORD me ofrezco. Chacabuco N.o 1256. 10-S

Cocineras

COCINERAS PARA LA MANO, piezas, niñeras. Buenos sueldos. La Rapid. Esmeralda 650. Corremos gastos de carro. 12—S.

BUENA COCINERA NECESITA matrimonio solo. Marín 382. S-12

COCINERA NECESITO. HUERFAnos 2344. S-10

COCINERA Y NIÑA PARA SERVIcio de mano necesito. Compañía 2480. 11-S

EMPLEADA COCINA Y COMEDOR, pago bien, necesito. Rosas 2222. 12-S

NECESITO COCINERA. MATUCAna 16. S-11

EMPLEADA SE NECESITA EN casa extranjera, sepa cocinar, matrimonio solo. Puente 637. 13S

COCINERA NECESITO, SUELDO, 60 pesos. San Isidro 319. 11-S

NECESITO COCINERA CON INFORmes. Manuel Rodríguez 191.

COCINERA PRACTICA NECESITA Recoleta 481. Sueldo: 80 pesos. 11S

NECESITO NIÑA QUE SEPA ALGO de cocina, casa poca familia. San Pablo 2225. Casa N.o 3. S—11

MATRIMONIO SIN NIÑOS NECEsito. Ella cocinera, él trabajador quinta. Corra 1602 esquina Vivaceta, detrás del Hipódromo. S—12

NECESITO BUENA COCINERA. MOneda 929. S—12

NECESITO BUENA COCINERA. — Pensión Sport, Andrés Bello N.o 712 12-S

EMPLEADA ENTIENDA COCINA, que sea aseada, necesito. San Francisco 1443. 11-S

COCINERA CON INFORMES SUELdo, $ 80, se necesita. República 470. 11-S

SE NECESITA AYUDANTA COCIna, Compañía 1053. 11S

NECESITO BUENA COCINERA. — San Diego 183. Club Zenón Torrealba. 11-S

COCINERA COMPETENTE PARA 3 personas, familia extranjera, necesítase en Ramírez 115 (Avenida Latorre), sueldo, 80 pesos mensuales. 12S

COCINERA RECOMENDADA, buen sueldo. Tratar, de 1 a 3. Moneda 2187. 11—S.

NECESITO COCINERA. CUETO 741.

NECESITO COCINERA Y AYUdanta, dos niñas para las mesas, pensión. Mapocho 2931, entre Libertad Esperanza.

COCINERA COMPETENTE NECEsito 80 a 100 pesos. Mercado Municipal Exposición, Sección Cocina. 11-S

COCINERA PARA MATRIMONIO se necesita, sueldo $ 70. Gálvez 391.

SE NECESITA COCINERA, BUEN sueldo. Avenida Irarrázaval N.o 2434. 13-S

COCINERAS DE MANO NECESIto varias, buenos sueldos. Bandera 339. 12-S

COCINERA, QUE SIRVA COMEDOR necesitoñ Román Díaz 362. Providencia. S—11

COCINERA NECESITAN, PANADEría Avenida Central 272. 12-S

NECESITO COCINERA, BUEN sueldo. Huérfanos 3220. 12-S

COCINERA SE NECESITA, PARA matrimonio, solo. Sueldo: 60 pesos.— Alonso Ovalle 743.

NECESITO COCINERAS Y EMpleadas regular edad, y coperos. — Eyzaguirre 1147, entre San Diego y Gálvez. 12-S

COCINERAS, TODA CLASE SERVIdumbre. Buenos sueldos necesita oficina de empleos "La Radio". San Pablo 950. 10-S

BUENA COCINERA SE NECESITA para matrimonio solo en Independencia 223. Tratar de 1 a 3. S-12

NECESITANSE COCINERAS $ 80; comedores. Libertad 543.

¡¡COCINERAS!! AMAS LECHE, niñeras, niñas piezas, comedor competentes. recomendadas, toda servidumbre, acudan Arturo Prat 16. ¡¡Siempre!! nuevos pedidos, casas excelentes.

EMPLEADAS COCINA, COMEDOR bien recomendadas, necesita casa pensión. Providencia 1275.

NECESITO AYUDANTE DE COCIna. San Diego 252.

Niños

MUCHACHO PARA LAVAR PUERtas, adentro que tenga buenas referencias. San Diego 902. 11-S

NECESITO NIÑO JOVEN, PURISIma 275. Tratar de 1 a 4. S—11

NIÑO PARA SERVICIO NECESIto. Rosas 2287.

NECESITO NIÑOS VENDER PAN. Freire 650. 12-S

NIÑOS, NECESITO PARA LA VENta de dulces y chocolates, buen sueldo, casa y comida. Serrano 401.

NIÑO 16 AÑOS PARA MOZO, NECEsito. Carmen 418. S—13

MUCHACHO DE 15 A 17 AÑOS, Necesito. Libertad 662. 12S

MUCHACHOS NECESITO. CARmen 1398.

NIÑO NECESITO. DIEZ DE JULIO 1480.

NECESITO NIÑOS. ARTURO PRAT 16.

Mozos

MOZO CON EXCELENTES REFErencias se necesita para casa particular. Dirigirse por escrito a S. T. Casilla 1788, mandando copia certificados, indicación de edad y los demás pormenores de costumbre. S-11

MOZO PUERTAS ADENTRO NECEsito. Catedral 3311. 11-S

MOZO CON RECOMENDACIONES, cama adentro, necesito. San Martín 64. S-11

OFRECESE MOZO PARA QUINTA buenas recomendaciones. Dirigirse: Luis Vergara Pérez. Correo Central. 13-S

MOZO OFICINA NECESITA Agustinas 1258.

NECESITO MOZO PARA LAS MEsas. San Diego 252. Hotel.

Oficios y servicios varios

EMPLEADA PARA CAMPO NECEsito. Providencia 2429. 23-S

LLAVERA [illegible]TE, ACTIva, muy aseada y con excelentes referencias se necesita para familia sin niños. Se prefiere extranjera. Indicar edad y mandar copias de las referencias a S. T. Casilla 1788.

NECESITO RETOCADOR DE AMpliaciones. San Pablo 964. 12-S

NECESITO TRABAJADORES DE campo, a trato. Lo Valdivieso. Av. Pedro de Valdivia N.o 3000. S-12

SE OFRECE UN REPARTIDOR DE pan competente para competencia, coón varios años práctica, desea reparto de campo alrededor Santiago, se deja fianza hasta 5 mil pesos. Dirigirse: Rosas 2201. 12-S

NECESITO EMPLEADA PARA cuidar guagua, con buenas recomendaciones. Londres 92. 11-S

NECESITO EMPLEADA PARA LA mano, $ 50. Catedral 2225. 11-S

NIÑA PARA CUIDAR NIÑO NECEsita, Recoleta 481. Sueldo: 50 pesos. 11-S

SEÑORA VIUDA EXCELENTES Recomendaciones ofrécese administrar citées, puestos pan o leche. Eleuterio Ramírez 1134. 11S

NIÑA JOVEN PARA MANDADOS necesito. Gálvez 145. S—13

EMPLEADAS SE NECESITAN DOS una para cocina y otra para niños y piezas, para el campo, cerca de Santiago. Madre e hija o hermanas. Buenos sueldos. Tratar: Bilbao 250. S—12

NECESITO EMPLEADA SEPA ALgo en cocina, pago buen sueldo. Tratar: Vicuña Mackenna 649.

EMPLEADA DE LA MANO NECEsito de regular edad, bien recomendada. Carrera 366.

ESTUCADOR PARA POLOLO A trato necesito. Claras 721. 12-S

EMPLEADA PARA EL SERVICIO de dos personas, se necesita. Maturana 440. S—12

CORTADOR MUY COMPETENTE necesito. San Diego 1546. Casa 12.

SE NECESITA NIÑA PARA LA mano y cocinera. Tratar: V. Mackenna 102. 12-S

[illegible] **MANO, NECESITO. CAR**men 135.

NIÑA Y MUCHACHO PARA EL servicio, necesito. San Pablo [illegible] 12-S

ALBAÑIL ENYESADOR, NECESItase. Ahumada 248.

NECESITO UNA SEÑORA CON dos niños para la cocina; los niños para vender pan. Avenida Italia N.o 1842. Providencia. 12-S

MESONERO SE NECESITA, INUtil presentarse sin buenas recomendaciones. Restaurant San Pablo 3244. 13-S

NECESITO EMPLEADA FORMAL para cuidar guagua. Se exigen buenas recomendaciones. Sueldo, setenta pesos. Brasil 75. 12-S

NIÑA MANO SERVICIAL, BUEN sueldo. Santo Domingo 1477.

NIÑAS PARA LAS MESAS NECESITO sepan bailar. Mapocho 880.

NECESITO 3 EMPLEADAS, PARA las mesas. Bar serio. San Diego 1801.

SE NECESITA UNA EMPLEADA joven. San Diego 1601.

PICADORES LEÑA, NECESITO. San Francisco 1235.

OFRECESE BANDA DE MUSICOS para amenizar fiestas patrias, fuera de Santiago. Tratar: Gálvez N.o 415. S-12

EMPLEADA AGIL, CON RECOMENDACIÓN, para todo servicio, necesito. San Antonio 41 bajos.

ENFERMEDADES
DE OJOS
CLINICA PRIVADA
Dr. AMENABAR O.
EMPLEADOS Y OBREROS
8.30—9.30
21 DE MAYO 578

SE NECESITA UN EMPLEADO para 2.o mayrodomo que sepa inglés. Inútil presentarse sin buenas referencias. Savoy Hotel S-12

NECESITAMOS CABALLERIZO. — Bascuñán Guerrero 1085. 12—S.

NECESITAMOS MENSAJEROS. Moneda 1176.

PIANISTA Y BATERIA NECESITO urgente. Cuevas 1716.

NECESITO NIÑAS PARA LAS MESAS. Porvenir 608. Pensión. S-13

PINTORES NECESITO. AV. BEAUCHEF 1393.

NECESITO EMPLEADA COMEDOR con recomendación. Catedral 3163. S-12

EMPLEADA NECESITO, BUEN sueldo. Rosas 2260. S-12

SOMBRERERO MUY COMPETENTE ramo señoras, necesito. Delicias 275. S-12

NECESITASE EMPLEADA PARA todo servicio. Arturo Prat 234. 12—S

PINTOR MAESTRO CON ESCALERA corrediza, necesítase para pintar fachada. Casa Seckel. Huérfanos 1127

ALBAÑIL ESTUCADOR, MAESTRO necesito. Huérfanos 1127.

EMPLEADA DE PIEZAS, RECOMENDADA, necesito para pensión particular. $ 50 y gratificación. San Antonio 214.

SEÑORITA EDUCADA, BUENA PRESENCIA, necesítase para dama compañía, casa caballero con familia. Casilla 2021.

Piernas artificiales
Instituto Ortopédico Aleman
Santiago
S. Antonio
540-6

NIÑA NORMAL, RECOMENDADA necesito. Lord Cochrane 47. S—11

SE OFRECEN: JARDINERO práctico en criadero, carpintero para las construcciones en El Algarrobo. Independencia 2878. 13-S

EMPLE... ...RA LA MANO CON informes se necesita. República 470. 11-S

NECESITO EMPLEADA SIN NIÑO. Serrano 268. 11—S.

NECESITASE UN EMPLEADO ENTENDIDO en lechería. Esperanza 967. S-11

EMPLEADA JOVEN CON MUY buenos informes necesita para Fuente de Soda. Dirigirse Alameda 2950. 11-S

NECESITASE UNA NIÑERA CON urgencia, con recomendaciones. Av. Román Díaz 346. 12-S

EMPLEADA MANO, RECOMENDADA, necesítase. Santo Domingo 1442. 11-S

PULIDORES NECESITO. DELICIAS 478. S-11

NECESITASE EMPLEADA PARA la mano. Santa Rosa 204. S-11

EMPLEDADA PARA PIEZAS Y COMEDOR, con recomendación necesito. Compañía 1517. S-11

NECESITO EMPLEADA, BUEN sueldo, con recomendaciones. Argomedo 373. 11-S

BARNIZADORES, SE NECESITAN Porvenir 385. S—12

OFRECENSE DOS CAMARERAS para Hotel. Cueto 432. 11—S.

36.—Pensión en familia.

HONORABLE FAMILIA DA PENSIÓN con pieza amoblada. Serrano 281. 11-S

SEÑORITA SERIA NECESITA PIEZA, pensión, en casa de familia modesta, honorable, hasta seis cuadras Merced Miraflores. Ofertas, precio bajo. A. B. Casilla 301. S—11

FAMILIA OFRECE BUENA PIEZA pensión. Catedral 2429. 11—S.

FAMILIA ARRIENDA PIEZA PENSIÓN. Prat 440. 14-S.

HUERFANOS 1179. A MATRIMONIOS, magníficas piezas con pensión. 12-S

EN CASA FAMILIA SE ARRIENDAN piezas o departamento con o sin pensión. — Bellavista 161 A. 14-S.

FAMILIA, OFRECE BUENA PIEZA, pensión, Tarapacá 862. 11S

UNA JOVEN NECESITA PENSION, pieza, cánon bajo, casa modesta, señoras solas, respeto. Escribir: L. I., Correo 21.

38.—Préstamos e hipotecas

DINERO PARA DESARROLLAR INDUSTRIA lucrativa, solicítase. Pedro Lagos 1071. S—11

$ 1,000 A $ 30,000, PRIMERAS HIPOTECAS, no poblaciones. Santa Rosa 644. S—11

CAPITALISTAS: NECESITANSE 15 mil pesos para negocio establecido sin agentes. Buen interés. Casilla 3281. S—12

PRESTAMOS EN DINERO, SOBRE segundas hipotecas de propiedades urbanas. Ofrezco varias partidas, de $ 3,000 a $ 25,000, al 12 o|o. — J. Valenzuela, Agustinas 1148, oficina 9. 13S

40.—Profesionales.

CONDOR 1153, CASA ANTIGUA única especialidad zurcidos invisibles. Jersey, viraduras hechuras.— Transformaciones. 20—Set.

EL ZURCIDOR Japonés, especialista único. Viraduras, compostura y transformaciones de trajes. Competencia y seriedad. Se atiende a provincias contra reembolso. **SAN DIEGO 228.** Teléfono 667

41.—Prendas de vestir.

TERNOS CON POCO USO, VESTONES y pantalones, realiza Ropería Andrés Bello 601, esquina Recoleta O—8

DEPOSITO CASIMIRES, SECCION Sastrería, ternos, abrigos sobrantes. 70 pesos. V. Mackenna 1080. O-5

LA CANTABRICA únicamente podrá vestirme elegante y barato, con sus ternos de ocasión, camisas y zapatos que liquida para las fiestas. **ESMERALDA 863, entre 21 Mayo y SAN ANTONIO.**

VENDO DE OCASION LINDO TRAJE sin uso, gran toilet, también dos trajes fantasía. Catedral 1261. S—13

LAS FIESTA PATRIAS LAS PASARÁ Ud. con la decencia requerida comprando su terno paletó, ambo en La Casa Verde. Esmeralda 817. — Precios de ocasión. 17-S

42.—Personas buscadas

CARRASCO DANIEL, NECESITA hablarlo don Angel. Vicuña Mackenna 628. S—11

A MERCEDES SOLAR, SE NECESITA. Casilla 739. S—12

NECESITASE A VICTOR MANUEL Baeza Baeza, por asuntos que le convienen. Cabrera. Colón 1893. S—12

ELCIRA GUZMAN, NECESITASE Claras 464. S—12

43.—Profesionales. (Pedidos y ofrecidos)

SEÑORITA FARMACEUTICA SE necesita, Delicias 3347. 12-S

M. MUÑOZ, MECANICO MUY PRACTICO en tractores, especialista Fordson Ford, se ofrece para fundo o agencia automóviles. Echaurren 627 S—11

FARMACEUTICO COMPETENTE ofrécese cualquier punto provincia.— Escribir Concepción, Orompello 57. 20-S

FARMACEUTICO COMPETENTE ofrécese cualquier punto provincia.— Escribir: Concepción: Orompello 57. 14-S

PIANISTA SOLA ORQUESTA, SE ofrece. Molina 492. 12—S.

44.—Remates.

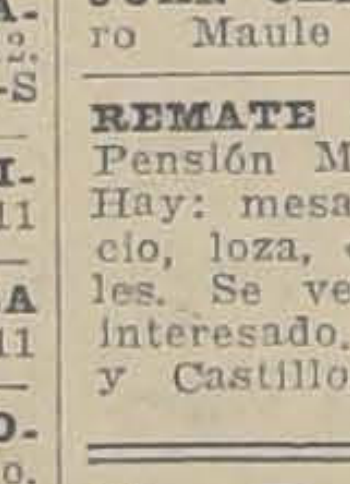

HOY REMATES DE 10 a 12 y de 4 a 6: Plaquées, cristalería, enlozados, cuchillería y menaje en general. Todo al mejor postor. **SANTO DOMINGO** 936 — Frente al Convento.

JUAN CAMPANELLA, MARTILLERO Maule 1008, casa 5. 13—S.

REMATE HOY 2 TARDE, DE LA Pensión Mi Novia, San Diego 917. Hay: mesas, sillas, aparador, servicio, loza, cristalería, cocina y útiles. Se vende en globo si hubiere interesado. Facilidad pago. Vargas y Castillo. Ordenes: Moneda 2618.

45.—Rodados, accesorios y caballos. (Compra y venta)

CARRETELA VENDESE INDEPENDENCIA 516. 12-S

VENDO COCHE DOS RUEDAS, nuevo, muy buena clase, apropiado campo. Santiago 1477. S-11

COCHE TROMPA BREACKS, FAETÓN, cabtonós Wagonet cabrita, vendo barato. Delicias 3786. S-12

VENDO VICTORIA COCHE CAMPO. Avenida España 338. 11—S.

BREACK MUY RESISTENTE, ABSOLUTAMENTE nuevo, regálase mil pesos. San Antonio 816. 11—S.

COMPRO COCHE FORMA TONEAU guagua, vendo. Delicias 2737. 11-S

DE OCASION, VENDO COCHECITO dos ruedas muy sólido, arneses también banco carpintero, cajón carbonero, monturas chilenas, espuelas y varios aperos. Franklin 551. S—13

VENDO DE OCASION BICICLETA usada para niño. Catedral 1941. 12-S

VICTORIA PUESTA, LUJOSA, nueva vendo. Maestranza 270. 12-S

VENDO CARRETELA, UNA SILLA montar chilena. Arturo Prat 1824. S-12

CARRETELA APERADA CON CABALLOS, vendo barata. Arturo Prat 2802. Llano Subercaseaux. S-12

VENDO RICO CABALLO TIRO SOLO y montura. Bascuñán 166.

MOTOCICLETAS ALCYON, BICICLETAS con motor Alcyonorette. Garage Tisné, Castro 141.

COCHE IMPORTADO, PARA GUAGUA, vendo. Delicias 2737. S—12

COMPRO COCHE FORMA TONEAU dos ruedas, yantas goma, cuatro asientos. Echaurren 104. S—13

CABALLO DE TIRO, GRANDE, vendo. San Alfonso 277.

47.—Servicios y cosas útiles para familias

COMPRE SUS COMESTIBLES
DONDE CARDONE
PLAZA ARGENTINA 3223
Y PAGUE A FIN DE MES

O.—2

SEÑORA DUEÑA DE CASA. HAGA sus compras en la gran Frutería Central. Estado 25 Teléfono 3924 Aceite Sasso 2 litros, 8.40; miel cocalán tarro, 2.90; dulce membrillo caja, 10.00; espárragos Santa Inés grandes, $ 4.50; canastos finos, jaulas en realización. S—12

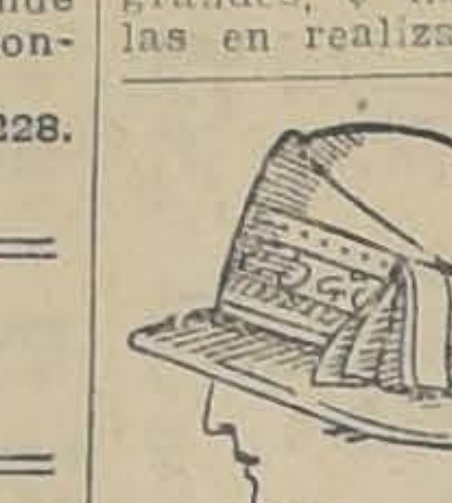

ATRAYENTE
exhibición de los últimos modelos de Primavera, Fábrica de Sombreros y gorras.— **CABELLO HNOS. —DELICIAS 2517, frente Avenida España** O.—2

CON COCINA A Gas usted **ECONOMIZARA DINERO.** Damos facilidades de pago. Cía de Consumidores de Gas.

SANTO DOMINGO 1061 O.—3

SALON DE PELUQUERIA Y PEINADOS, M. Chapouland, competente profesional en peinados, manicure teñido del cabello y todo lo concerniente al ramo. Atiende en Delicias 2791, frente a Molina. S—11

ALFOMBRAS
limpia, lava, guarda
La Higiénica Vacuum Cleaner
Maestranza 918 — Teléfono 90.
Santa Elena

SILLAS
Viena doblar, arrienda más barato
La Higiénica Vacuum Cleaner
Maestranza 918 — Teléfono 90.
Santa Elena

BANDERAS
chilenas, extranjeras vende, arrienda
La Higiénica Vacuum Cleaner
Maestranza 918 — Teléfono 90.
Santa Elena

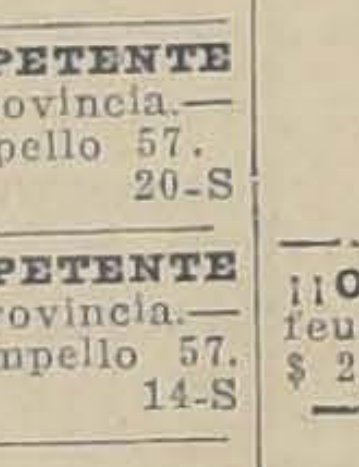

SEÑORAS Y SEÑORITAS: Exposición en sombreros modelos Primavera. Recibimos transformaciones sobre medida. Precios módicos. Visite hoy mismo a Maison Rosa. **SAN ISIDRO 91.** 21-Set.

¡¡OJO!! PELUQUERIA L'ART (Coiffeur), para señoras y niños. Servicio, $ 2. — Bandera 127 (altos). 12-S

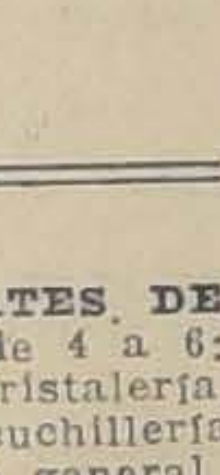

CONOZCA USTED LA gran exposición de Corsés-fajas "Salomé" (desde $ 25). Modelos para toda forma de bustos, en la vitrina **SAN ANTONIO 98.** Oct—1

VENDO BATA NEGRA NUEVA, 70 pesos. Libertad 1289. 10S

CASA MME. EVELYNE. SOMBREROS, últimos modelos, los más baratos y hechuras igual a las importadas, encontrarán siempre en Huérfanos 1489 B. 12-S

ANTES RIQUELME 630 AHORA Manuel Rodríguez 757, trajes elegantes, abrigos, realizo. 11-S

SE HACEN Y TRANSFORMAN SOMBREROS de señora, precios módicos Marín 33. S—11

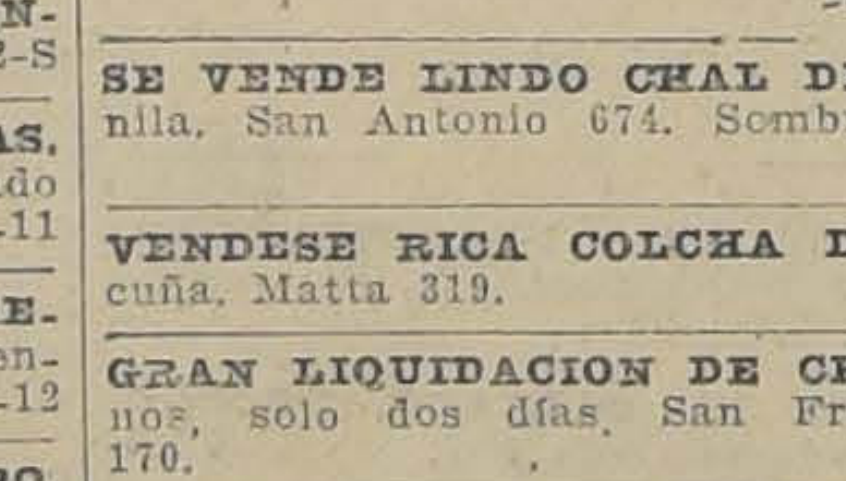

23-Oct.

SE VENDE LINDO CHAL DE MANILA. San Antonio 674. Sombrerería S—13

VENDESE RICA COLCHA DE VICUÑA. Matta 319. S—12

GRAN LIQUIDACION DE CHOAPINOS, solo dos días. San Francisco 170. S—12

BANDERA CHILENA COMPRO, grande, buen estado. Adunate 451. 12-S

¿TIENE USTED BUEN gusto? Pase a visitar a Vilugrón. Allí encontrará regios casimires y hechuras irreprochables, según los últimos modelos. — **San Miguel 62.** 8-Oct.

VENDO COCHE GUAGUA IMPORTADO y muebles. Carmen 778, casa E.

GRANDIOSA OPORTUNIDAD

Los empleados públicos y particulares que asistan al **FESTIVAL DE AVIACION**, podrán vestirse elegante y económicamente ordenando la confección de sus trajes con grandes facilidades de pago por intermedio de

The Rapid Commercial Office

en combinación con la acreditada

SASTRERIA POBLETE
AGUSTINAS 1052, ENTRE AHUMADA Y BANDERA

REMATE DE MENAJE DE CASA

1750 - Avenida Manuel Montt - 1750

POR CAMBIO DE DOMICILIO

H O Y SABADO 11 A LAS 2.30 P. M.

LO SIGUIENTE: Amoblado de Salón, Lit de Repos, Victrola con discos y mueble, Cojines, Pantallas de lámparas, jardineras, pedestales, cuadros de oleografías, Amoblado de comedor, aparador importado con espejos biselados pantallas de seda, carpetas, mesas esquineros, Amoblado laqué blanco para salita, armazones de madera par lit de repos, amoblado de mimbre para hall, amoblado de dormitorio, estilo inglés, catres de bronce, colchones sommiers, varias mesas de centro, estufa eléctrica, varias pantallas con cadenas, varios estantes para libros, cocina económica a leña, lavaplatos, carniceras, lote de ollas diversas dimensiones, varias mesas, numerosas oleografías artísticas, sofás grandes para parrones, sofás chicos para jardín, maceteros con plantas finas, calentador a gas, 75 metros de cañería de agua de media pulgada casi nueva, una incubadora marca Record para 400 huevos a llama azul garantida en perfecto estado con higrómetro y termómetro funcionando.

A LA VISTA HOY VIERNES DE 2 A 6 Y MAÑANA DE 10 A. M. EN ADELANTE.

PAGO AL CONTADO.

PEDRO DONOSO U.,
MARTILLERO.

TATTERSALL ARTURO CALVO

PRODUCTOS DE CARRERA a REMATARSE

DEL HARAS SANTA ISABEL, DE PROPIEDAD DE DON GEO BUSHELL

Los productos de este Haras nacidos en 1924, hijos de "SALPICON", "PAPANATAS", "VALD'OR" y "EL PICARO".

DEL HARAS LA CAPILLA, DE PROPIEDAD DE DON ABRAHAM GATICA

La venta anual de este Criadero, hijos de "BUÑUELO" y "RIGO".

DE OTROS DUEÑOS

EL DIECIOCHO, por Buñuelo y Tontita, 3 años.
QUIDIA, por Dominguito y Queen Mai, 5 años.
BERLOCHE, 4 años.

SE REMATARA HOY A LAS 3 P. M.

ARTURO CALVO MACKENNA

Todos los productos están en exhibición.

REMATE DEL MENAJE DE CASA

DEL SEÑOR NELSON CAMERON RIELD

(POR AUSENTARSE DEL PAIS)

HOY SABADO 11, A LAS 2 P. M.

DOMINICA 194

CARROS PURISIMA HASTA EL FINAL DE LA LINEA Y CAMIONES LORETO

—: HAY :—

ESCRITORIO.—Linda lámpara pantalla seda, Alfombra de una pieza, Escritorio Ministro, un estante y 1 archivador color caoba, 1|2 amoblado tapíz cuero, 1 sillón fijo de Viena, **Rica caja fierro contra-incendio**, 2 estatuas terracotta, cuadros, pedestales, etc.

COMEDOR.—Pantalla eléctrica, amoblado estilo inglés color natural de: 1 aparador con cristales y vitrinas, 2 trinches, mesa de correderas, y 12 sillas tapíz cuero, carpeta nueva, manteles, cuadros, servicio de loza, cristales y cuchillerías, piezas de centro, floreros, paneras, alcuzas, licorera y servicio té de plaqué, etc.

DORMITORIOS. — Pantalla eléctrica, alfombra cortada de una pieza. **Rico amoblado importado Roble Americano** de 2 veladores, 1 peinador, 1 toilette y 1 ropero de 3 cuerpos con espejos lunas cortadas, **2 lindos catres de bronce opacos**, 2 colchones lana, amoblado asiento tapíz seda, servicio lavatorio, cortinas, cuadros, **1 juego dormitorio estilo inglés con ropero con espejo de un cuerpo**, 1 diván, 1 catre al laqué.

VARIOS.—Rica cocina inglesa a carbón, chica, y batería de aluminium, mesa con zinc, manguera de jardín, silla montar de señora, plantas, damajuanas, chúicos, herramientas jardín y Paragüero con espejo.

A LA VISTA HOY DE 2 A 6 P. M.

ENRIQUE MANDIOLA EASTMAN.
MARTILLERO DE HACIENDA.

PARQUE FORESTAL

El Martes 14 del presente, a las 3 P. M. en nuestra Oficina y ante el Notario don Manuel Gaete Fagalde:

REMATAREMOS

Un lindo sitio ubicado a 20 metros del Parque Forestal, a una cuadra de Alameda y con frente al Palacio de la Embajada Norteamericana. En la calle Estados Unidos, mide 10.30 metros de frente por 18.80 de fondo, más o menos.

MINIMUM: $ 55,000.00

El precio de adjudicación se pagará en la siguiente forma: Con la mitad del precio al contado y el saldo a seis meses plazo, con el interés del 8 o|o anual.

Bases, títulos, planos, etc. en nuestra Oficina.

FREUDENBURG & BALMACEDA
330 — MORANDE 330 — CASILLA 2169

Remate

Hoy continúa desde las 2 P. M.

420 - SAN DIEGO - 420

Por orden de la Comision Liquidadora

— HAY: —

Loza, cristales, enlozados, artículos fantasía, porcelanas, adornos, Romana Howe 600 kilos, instalaciones, etc.

Otto Maas - Neftalí 2.o Arce

Ordenes remates: Teléfono 4184.

SEÑORA CORTO, PRUEBO, $ 5; hechura de bata desde $ 12; trajes sastre desde $ 18. San Francisco 856.

AJUAR DE GUAGUA VENDO. Grajales 2956. 16—S.

48.—Socios capitalistas e industriales. (Pedidos y ofrecidos)

SOCIO CON 20,000 NECESITO, PARA dar impulso a panadería única en Requinoa. 11-S

EXTRANJERO COMPETENTE EN ramo de panadería se ofrece como mayordomo o socio industrial con buenas recomendaciones y fianza.— Dirigirse casilla 405, Talcahuano. 17—S.

JOVENES NECESITO CON CAPITAL de 15 pesos para ofrecer artículos almacenes abarrotes. Tarapacá 1048.

JOVEN CON 5,000 PARA ENTREGARLE muy buen almacén a media. Tratar, Romero 3158. 12—S.

SOCIO CON CUATRO MIL PESOS para trabajar góndola Brockway N.o 5184, línea Matadero, enseñase a manejar. Tratar: Eyzaguirre 1334. S-13

REMATE

Por resolución del 4.o Juzgado Civil del departamento, se ha fijado el 13 de Setiembre, a las 3 de la tarde, para que salgan a remate las propiedades situadas en San Bernardo, **calles Urmeneta N.o 176 y Francisco Aranda N.o 587 y 589, con los mínimums de $ 16,666.66 y $ 8.000** respectivamente, que equivalen a los dos tercios de las tasaciones.

Demás bases y antecedentes en el expediente caratulado: PALOMO con GONZALEZ.

Remate de Prendas de Plazo Vencido

El Sábado 11 de Setiembre, a las 9 1|2 A. M., el martillero señor Lois, rematará en la **Casa de Préstamos "LA SANTA LUCIA", Avenida Delicias N.o 307**, las prendas no rescatadas y comprendidas entre los números 99,629 a 0,341.

Hay: Victrolas, pieles, pianos, máquinas escribir y coser, juego de dormitorio.

El Sábado 11 de Setiembre, a las 10 1|2 A. M., el martillero señor Casanova, rematará en la **Casa de Préstamos "LA SAN JUAN", Avenida V. Mackenna N.o 801**, las prendas no rescatadas y comprendidas entre los números 28,818 a 31,271.

Hay Catres bronce, ponchos, carpetas, cortes casimir, victrolas, joyas, ternos.

El Sábado 11 de Setiembre, a las 2 P. M., el martillero señor Villegas, rematará en la **Casa de Préstamos "LA ESTRELLA", calle San Pablo N.o 916**, las prendas no rescatadas y comprendidas entre los números 48,249 a 48,466 y 3,606 a 3,826.

Hay: Gran surtido en joyas con brillantes, diamantes, perlas, plaquées, géneros.

Las prendas están a la vista desde dos horas antes del remate. — PAGO AL CONTADO.

EL INSPECTOR.

REMATE DEL MENAJE DE CAS

DEL SEÑOR FRANCISCO ROZET

181-Av. Vicuña Mackenna-18

— PROXIMO A JOFRE —

H O Y Sábado 11 a las 2 P. M.

— HAY :—

SALON.—Rico autopiano OUTOTONE, mueble de caoba, formato, flamante, con escogidas piezas, amoblado estilo inglés caoba, tapiz felpa labrada color fresa, Mesa de centro colorcao rrones de terracotta, Grabados ingleses, Choapinos en colores, al óleo, Pedestales dorados, Lámpara de bronce y cristal de 3 Alfombra de una pieza, etc.

ESCRITORIO.—Rico escritorio de cortinas de roble Ame importado, Sillón de tornillo roble y junco, Linda mesa de de roble Americano, importada, Amoblado de roble Americano, cuero marroquí verde, VICTROLA VICTOR MODELO N.o 10, de caoba con escogidas piezas. Magnífico biombo chino bordado seda, Columnas de roble Americano, Mesita roble para máquina guras de bronce, Lindos gobelinos pintados. Cortinajes de felpa seda bordados, Sillón Morris de roble Americano con cojines de Cuadros al óleo, Acuarelas, Platos Talavera, Lámpara Pomp Lindo Tapiz Smyrna con flecos, Choapinos, Cojines de seda, de escritorio, Lámpara de bronce de 4 luces, etc.

COMEDOR.—Amoblado estilo Inglés color natural, tallado cristales y lunas biseladas, mármoles rosa con Aparador con vi Trinche, Vitrina, Mesa redonda de corredera y sillas tapiz Servicio mesa porcelana Rosenthal guarda azul, Cristalería Ba Plaquées, Fuentes, Paneras, Centro de mesa, Carpeta de yute delabros de plaqué, 2 lindos jarrones Talavera, ervicio té por Utiles, Reloj de pared, 2 Gobelinos pintados, Platos porcelana dos, Mesa de servicio, Jardineras, Linda lámpara vitreaux, etc.

DORMITORIO N.o 1.—Lindo amoblado de madera de am con espejos biselados, mármoles de color con ropero de 3 con bandejas, Chiffonier, Peinador, 2 veladores y 2 marquesas, longue tapiz felpa, Mesita con cristal biselado y marquetería, jes de gasa con lanzas de bronce, Servicio lavatorio de por Lámpara de velador, Sillas tapizadas, Sobrecama de seda, Del Cuadro religioso, etc.

BAÑO.—Tina de fierro enlozado llaves niqueladas, Calenta gas EWART. Lavatorio de desagüe de pedestal, Mesa toilette pejo marco laqué, Utiles niquelados, Bidets de loza, Pañeras Utiles de toilet, etc.

DORMITORIO N.o 2.—Amoblado Luis XVI imitación roble ricano con cristales, lunas biseladas y aplicaciones de bronce pero de 2 cuerpos, Toilet, Chiffonier y 2 veladores, Catre de redondo, Máquina de coser, Sillas tapizadas, Delanteros, Lámpa pantalla, etc.

VARIOS.—Cocina a gas de 2 platos con horno, Batería de de fierro enlozado y aluminium, Mesas forro zinc, Estantes, con espejo, Utiles de cocina, Loza suelta, Cristalería, Utiles quel; Tina de fierro pintada, Baño para guagua, Maniquí, para ropa Maletas, Cajas baúles, Linoleums, Alfombras, Mueble calzado, Catre de fierro, etc.

Paragüera con asiento y luna biselada, Jardineras con pedestales, Mesa fierro y mármol, Canarios en jaula, Sillas de bre, Alfombra de pasillo, Felpudos, etc.

Y DEMAS A LA VISTA HOY, DE 2 A 6 P. M.

VICTOR ARAYA L.,
MARTILLERO DE HACIENDA.

RIVAS y CALVO

REMATE

Por orden judicial y varios consignatarios rema remos al mejor postor,

HOY SABADO 11, A LAS 2.30 P. M.

— EN —

1284 - Compañia - 1284

Lo siguiente:

—: HAY :—

SALONES.—Amoblado confortable tapiz morado con 1 sofá, 1 llón forrado, 1 sillón con madera y silla; otro con felpa, com de sofá, 2 sillones y 6 sillas; otro salón forrado tapiz terciopelo de, compuesto de 9 piezas; sofás de caoba, mesa para centro de ba, puff dorado, grabados, alfombras de centro, de tira y de pieza, etc.

DORMITORIOS.—Amoblado de 3 cuerpos, con 1 ropero, peinador y 2 marquesas; otro color caoba con cristales biselados puesto de ropero, cómoda y peinador con mármol; marquesas y caoba, catres de bronce y de fierro, sommiers forrados y sillones para dormitorios, sillas, etc

COMEDOR.—Lindo amoblado colonial en perfecto estado puesto de aparador, trinche, vitrina, mesa de correderas y 11 otro estilo inglés compuesto de aparador, trinche, vitrina y mesas para comedor, de lingue y de roble, redondas y aparadores y trinches de caoba, y otros amoblados de 3 llas, etc

HALL.—Amoblado colonial con asiento de totora, con 1 sillón y 4 sillas, 2 sillones sueltos, del mismo estilo, mesitas las para centro, alfombras, grabados, pedestales, jardineras dera, etc.

ESCRITORIO.—Amoblados de asiento con tapiz de cuero, 9 piezas, mesas para escritorio, estilo Salomónico; escritorio tro y 1|2 ministro, sillones de tornillo, escritorios parados, para copiar, pedestales, estatuas de terracotta, grabados, etc.

VARIOS.—Alfombras para escala, varillas para Id., cíos, sillas, lavatorios desagües, bidets, cortinas de punto, bronce, colchones de lana y crin, almohadas, almohadones y otros objetos.

A LA VISTA HOY VIERNES 10 DE 2 A 6 P. M. Y DE 9 1|2 ADELANTE.

CARLOS RIVAS V. y ARTURO CALVO
MARTILLEROS DE HACIENDA.
TELEFONO 2269.

DE ACUERDO CON LO ANUNCIADO AN HIORMENTE DEREMOS EL

GRAN REMAT

de los muebles antiguos de caoba, Jacarandá, y bronce

TRAIDOS DE MELIPILLA

DE LA TESTAMENTARIA DE LA SEÑORITA

TRANSITO DIAZ OVALL

189 — LORD COCHRANE — 189

H O Y Sábado a las 2 P.

—: HAY :—

SALON.—Amoblado dorado, Gran reloj bronce Imperio con y urna caoba, chapiteles de bronce (pieza única), **Magnífico de 6 piezas, únicas de Carey y bronce entre las cuales hay** cortinaje seda, rica alfommra centro, **Mesa y 4 sillas laka da**, fanales, jarrones, cuadro delantero, sofá piel de León, eléctrica de cobre, etc.

SALITA.—Linda lámpara de plata de 3 luces, mesas, comoditas, sillas y otros objetos chinos, boul Jacarandá, Espejo perio de caoba, linda alfombrita fondo azul, cortinaje, etc.

ESCRITORIO.—Gran escritorio ministro raíz de caoba con tería, 1 sofá, 2 sillones y 2 sillas Imperio de Jacarandá con rados de la época, linda mesa molillera raíz de caoba, de caoba con bronce, **gran plafonier Vitreaux**, alfombra etc.

COMEDOR.—Aparador, 12 sillas y sofá Imperio de caoba, **mos caoba y bronce con grabados dorados de la época**, 2 Vitrinas perio con bronce, mesa redonda, lámpara de plata 3 luces, **pleto servicio de cuchillería de 139 piezas enchapadas en plata estuche**, gran cofre de plata, porcelanas, plaquées, **Gran centro antigua**, con fruteros y candelabros, 12 tazas españolas y otros objetos.

DORMITORIOS CAOBA. — 2 magníficos guardaropas bles de raíz de caoba, peinador, cómodas, velador redondo, caoba, **Gran catre bronce cincelado de pabellón**, otro antiguo, naje, escritorio con estante, alfombras, lámparas eléctricas, etc.

DORMITORIO JACARANDA. — Magnífico amoblado de Ropero, cómoda, velador y peinador con espejo giratorio, catrecito fierro con figuras pintadas al óleo (curioso ejemplar), **GRAN**

VARIOS.—Victrola mueble y discos, sillones baquets, plantas en **JUELA TALLADA** mesas coloniales, arrimos, Vitrina caoba, etc. cuna de bronce, mesa moderna de corredera,

A LA VISTA DESDE HOY, DE 2 A 6 1|2.

JORGE BALMACEDA PEREZ.
MARTILLERO DE HACIENDA
VICTOR TORO OLIVOS
CASA REMATES — TEATINOS 94.